PRECIO EN TODO EL PAIS:
VEINTE CENTAVOS

LA NACION

Edición de 24 páginas

AÑO IX

TELEFONO INGLES 3113 - 3114
AGUSTINAS 1253 - 1269

SANTIAGO DE CHILE, JUEVES 30 DE ABRIL DE 1925

SUSCRICION: Por 1 año: $ 60.—Por 6 meses $ 32.
Por 3 meses: $ 17.—Por 1 año, extranjero: $ 120.

Núm 3,030

LA CRUZ FLORIDA DE LAS DONCELLAS DE COLCURA

CRONICAS DE LA CONQUISTA

por AURELIO DIAZ MEZA

CRONICAS DE LA CONQUISTAS

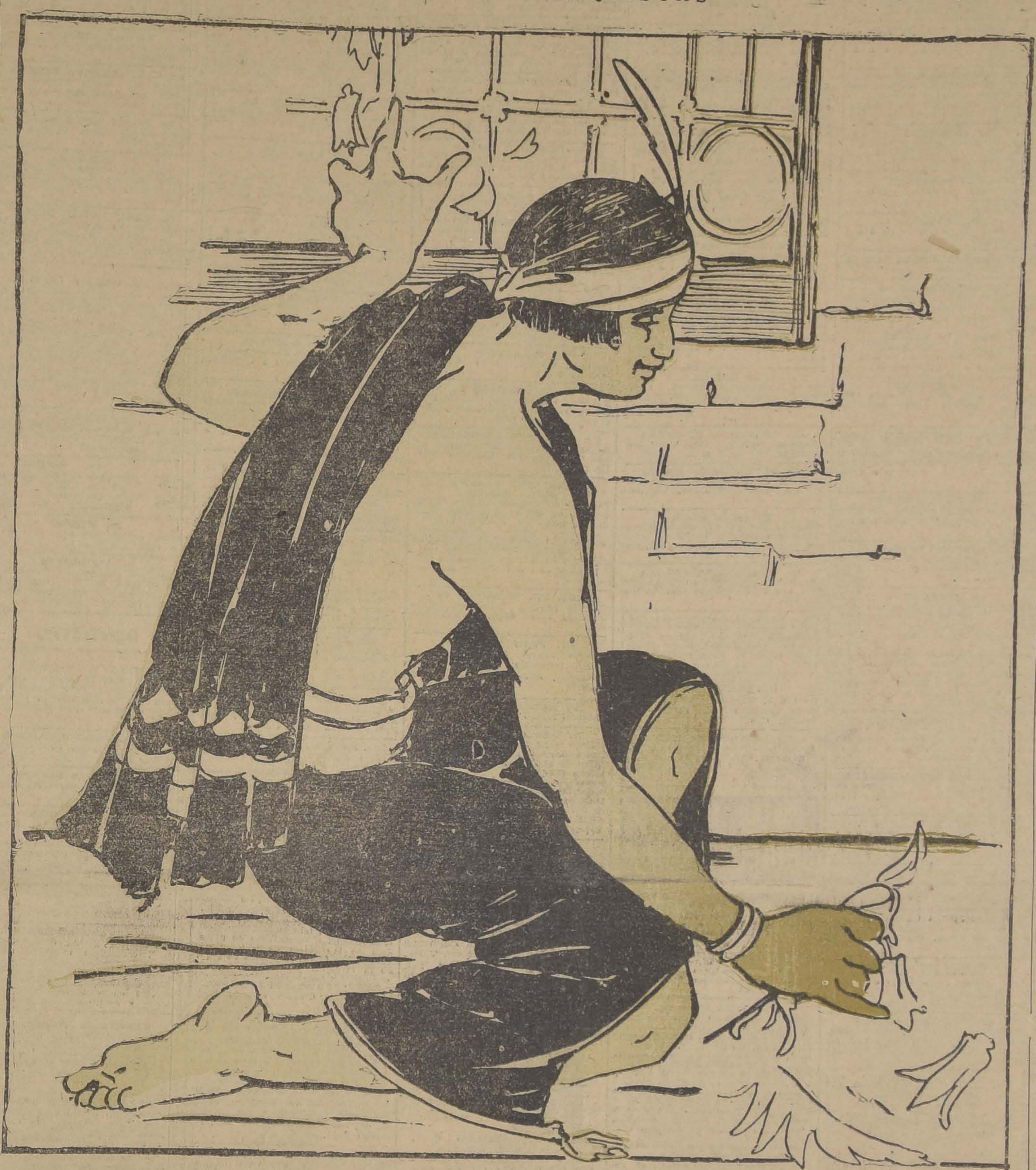

Al amparo del fuerte de Colcura, situado en la pequeña serranía que separaba las belicosas reducciones araucanas de Lota y Laraquete, habíase guarecido una pequeña población española que prosperaba, por los años de 1650, extrayendo de grandes hoyos o quebraduras de la costra terrestre, las primeras capas de carbón mineral que fueron, después de un par de siglos, la fortuna de don Matías Cousiño.

La guerra araucana, mediante las negociaciones de paz que habían culminado con los parlamentos de Quillín y de Boroa, podía, a juicio de los conquistadores, darse por terminada o por indefinidamente suspendida entre los ríos Itata y Valdivia, deslindes convencionales del Estado Araucano; solamente por la región del Río Bueno y del Pilmaiquén oíase decir, de vez en cuando, que algunos indios belicosos celebraban juntas de guerra para preparar nuevas depredaciones, que, por lo demás, preocupaban poco a los capitanes españoles, que ya se consideraban triunfantes.

Las ciudades de Chillán, Concepción, Angol, Imperial, Villarrica, Valdivia; los numerosos fuertes diseminados a través del territorio araucano y las ricas haciendas y encomiendas que se habían formado en aquellos fértiles campos, llevaban ya tres o cuatro años de vida próspera y pacífica dando bienestar y opulencia a sus poseedores. Grandes partidas de "comida", en forma de "charqui", cecina, vinos, miel, además de la jarcia, sebo, cera, azogue, plata y oro salían para el Perú, para regresar de allí convertidas en "pañete", cendales y bayetas para los trajes de hombre, y terciopelos, chamelotes, anafayas melanias y tisúes y demás géneros de lujo para las damas, amén de "tembleques", sortijas, zarcillos, "aujadores", carabanas y un "celemín" de objetos de oro, brillantes y piedras preciosas a las cuales eran terriblemente aficionadas nuestras venerables abuelas, y lo serán nuestras tataranietas...

Uno de los industriales más prósperos de los alrededores de Concepción, ciudad que iba teniendo casi, casi, más importancia que Santiago,—como que más de un gobernador pensó seriamente en convertirla en capital del Reino,—era el extremeño don Pablo Ramírez de Cáceres, vecino y casi dueño del pueblo minero del Colcura; sus crianzas de ganado, sus vastos sembrados de trigo y de "frísoles" y especialmente la explotación, aunque rudimentaria, de los yacimientos de carbón que había encontrado en las faldas y quebradas que circundan la bahía de Arauco, le habían proporcionado un bienestar que era una promesa de próxima fortuna.

Dos chiquillas de quince y dieciséis primaveras,—dos botoncitos de rosa,—alegraban su hogar enlutado por la viudez; una "dueña" cincuentona, ex-novicia o lega en el convento de las Agustinas, y que había tenido que abandonar el claustro por falta de dote y mala salud, cuidaba de esas criaturas desde que les faltara su madre, una señora Rioseco, natural de Concepción; y un capellán, el bachiller Don Juan Omes de Sáa dirigía sus pasos por el sendero de la virtud, y les "mostraba leer". Todo era placidez y encantamiento alrededor de Don Pablo Ramírez de Cáceres y de sus bellas hijas, por los años de 1653 y 54; y para que la dicha fuera completa, un par de bizarros capitanes empezaron a arrastrar sus capas coloradas y a lucir su apostura frente a las rejas de las dos criollas.

Pero cierto día, al atardecer, ambos galanes encontraron junto a la reja a un indio que llevaba alrededor de su cabeza el "trarilonco"; era un mocetón alto y membrudo que se afanaba en adornar los toscos hierros de los "ulmenes" de la reja con un enorme ramo de copihues... Detuviéronse sorprendidos los capitanes al ver al indio ante la ventana de sus amadas; pero el mocetón ni siquiera se dignó mirarlos y una vez que terminó su tarea, recogió su "manta", la terció gallardamente sobre su busto desnudo y fuése, con paso firme, haciendo temblar a cada tranco la larga y pintada pluma que adornaba su frente de indio noble.

Por primera vez en sus cien años de vida revolucionaria y conspiradora los hijos del Arauco rebelde obedecieron al unísono una voz de orden. La guerra de los indios chilenos se caracterizaba por el desorden con que sus jefes emprendían el ataque y por la ausencia de un plan de operaciones que aunara los sorprendentes esfuerzos que ese admirable pueblo hacía por conservar su libertad. Cada ulmen, cada toqui, cada cacique o jefe de familia obraba a su propia voluntad contra el enemigo común, sin que hubiera entre ellos más acuerdo que el momentáneo para ganar una batalla. Terminada la acción, vencedores o vencidos, cada jefe tomaba un camino diferente sin preocuparse de cimentar la victoria o reparar la derrota; este fué el secreto y la causa de que la guerra de Arauco durara tres siglos.

Lautaro, Colocolo, Caupolicán, Ainavillo, Pelentaru fueron generales que lograron unir las fuerzas de Arauco y obligarlas a obedecer sus órdenes; por eso obtuvieron grandes y trascendentales triunfos; pero al morir ellos, casi siempre en el campo de batalla, se rompía el lazo de unión y faltaba el jefe que tuviera las condiciones para reemplazarlos inmediatamente en el mando de la horda desenfrenada o presa de pánico.

Las "paces" de Quillín y de Boroa recién celebradas con los españoles fueron la resultante de la derrota de los toquis Quempuantu, Curanteo y Curumilla, muerto el último en el campo de batalla después de haber infligido una seria derrota al ejército español. Desorientados los araucanos con tales desgracias, retiráronse a sus campos y aceptaron de hecho la paz que se les ofrecía. No tenían el caudillo y necesitaban ponerse a cubierto del hambre; las tribus belicosas fueron arrojadas al sur del Río Bueno.

Pero en las serranías de Colcura, a pocas leguas de Concepción, surgió un nuevo caudillo: era un mozo de veinte años llamado Clentaru, que servía en la mina del rico mercader Don Pablo Ramírez, como capataz de los indios carboneros. Este era el mocetón que, al mismo tiempo que organizaba el más grande alzamiento que iba a presenciar el reino, recogía manojos de copihues para adornar la reja de las dos bellezas que habían conquistado su corazón.

La noche del 14 de Febrero de 1655 fué la "noche triste" de los conquistadores de Chile. A media noche, al esconderse la luna por el horizonte, todas las ciudades, todos los fuertes, todas las haciendas, todas las faenas agrícolas y mineras de la región comprendida entre los ríos Itata y Valdivia fueron asaltadas súbitamente por los indios que estaban dentro de sus recintos en calidad de sirvientes, apresando a sus moradores, matando a los que resistían y prendiendo fuego a las casas. Enormes masas de indios bajaban de las montañas y serranías armados en guerra para apoyar la acción de los rebelados y arrastrar tras de sí a centenares de prisioneros, de preferencia mujeres, y arrastrar con cuanto elemento era posible.

Clentaru había organizado el asalto de tal manera que las fuerzas españolas se encontraron en la imposibilidad de prestar el menor auxilio a las poblaciones aterradas e inermes; el ejército español, compuesto de mil quinientos soldados, perfectamente armados, se encontraba en las riberas del Río Bueno, a más de cincuenta leguas del teatro de los sucesos; otras fuerzas diseminadas en el territorio amagado fueron copadas por las huestes indígenas, y reducidas a la inacción.

Clentaru, desde las serranías carboníferas de Colcura, logró su primer éxito militar en forma aplastante; por su pate, él no permaneció inactivo durante esa noche del 14 de Febrero; tenía también su papel que desempeñar, y éste fué poner a salvo la vida y las personas de aquellas dos beldades que se habían adueñado de sus pensamientos, y que tal vez fueron las que estimularon sus deseos de ser grande y poderoso.

Pronunciada la revuelta dentro del fuerte de Colcura, Clentaru con los suyos rodeó la casa de don Pablo Ramírez de Cáceres, penetró en ella, se apoderó de todos los habitantes y los hizo trasportar a su guarida, situada en las impenetrables seranías de Carampague. El vencedor, a presencia del angustiado padre, de la amedrentada "dueña" y del infeliz clérigo don Juan Omes de Sáa declaró que tomaba por mujeres suyas a las dos atribuladas doncellas...

—"¿Cómo podrá ser esó, contra la voluntad de ellas, señor?..." se atrevió a decir don Pablo, sobrecogido de espanto.

"Volvió el rostro, con majestad
" increíble el indio, y díjole al
" consternado padre que ello sería
" con la voluntad de las doncellas,
" y tomándolas con respeto a ca-
" da una por las manos las llevó
" a su aposento".

Inútiles fueron los ruegos, las lágrimas, las imprecaciones, la desesperación de aquel padre infeliz ante la terrible resolución del caudillo araucano; las cautivas fueron alejadas de toda comunicación con los suyos, y estos llevados a un sitio apartado, juntos con otros prisioneros donde tuvieron que soportar una larga vida de sufrimientos y de trabajos.

Pasaron hasta tres meses.

Una mañana el caudillo indígena llegó al campamento donde trabajaba el padre de las doncellas de Colcura; su aspecto era el de un hombre anonadado por tremenda desgracia; sus ojos enrojecidos, caídos sus membrudos hombros, inclinada sobre el pecho su coronada testa de ulmen, flácidos los pómulos, se desplomó de rodillas ante don Pablo Ramírez de Cáceres.

—Tus hijas han muerto, murmuró broncamente.

El misionero de Colcura, don Juan Omes de Saa pudo huir de su prisión después de un año de cautiverio y al comunicar sus padecimientos al padre Rosales en una carta que tenemos a la vista, estampó el siguiente párrafo:

"Y sucedió el caso milagroso de
" que habiendo dado sepultura a
" dos hijas suyas doncellas, que
" los trabajos y padecimientos del
" cautiverio habían muerto, puso
" en su sepultura una cruz que
" hizo con dos palos y a los pocos
" días brotaron hermosísimos pim-
" pollos por los tres remates de
" la santa cruz, haciéndose un co-
" poso árbol que hoy se muestra
" maravillosamente. Y esta cruz
" la he visto yo por mis ojos".

La cruz florida de las Doncellas de Colcura perduró hasta principios del siglo XVIII; a su lado se construyó, en 1660, una capilla para doctrinar a los indios y poco después, el gobernador don Angel de Peredo fundó en ese mismo sitio la Villa y Fuerte de San Miguel Arcángel.

A. D. M.

¡OH, MARGARITA!

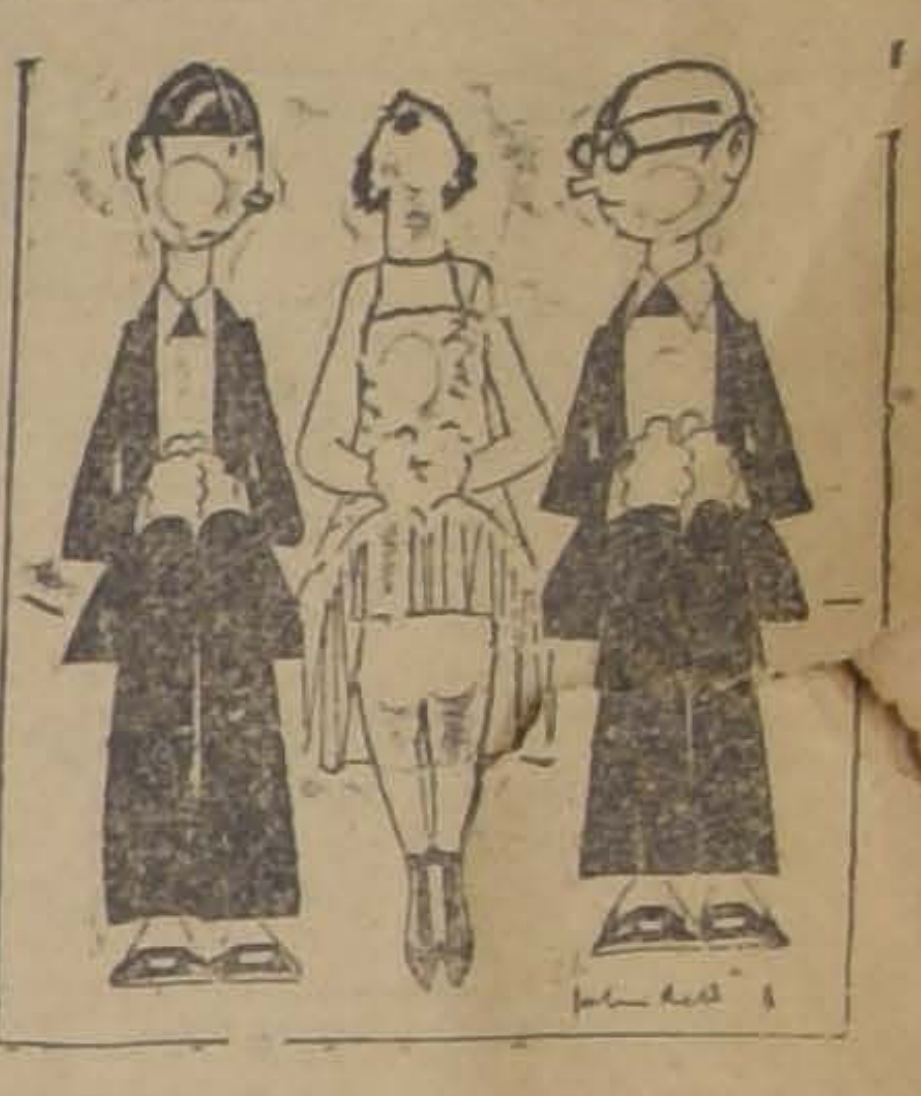

Margarita dice que tiene la mar de pretendientes, pero que hasta ahora ninguno se ha presentado con ropa de trabajo.

SOBRETODOS PICCADILLY

LOS MODELOS DE ULTIMA MODA

ENTALLADOS CRUZADOS - RAGLANS CRUZADOS DE CUELLO DOBLE

EL MAS GRANDE SURTIDO EN PLAZA

ACABA DE RECIBIR

La Sastrería G[illegible]

138 - ESTADO - 138

Por su solidez y economía los camiones

"Republic" son los mejores

AUTO STROP

A nuestros lectores

Comunicamos a nuestros lectores que las 20,000 máquinas de afeitar que ofrecimos con nuestro cupón especial, se agotaron la semana pasada.

Los pedidos de provincia se están atendiendo en la mejor forma posible con la partida especial destinada a este objeto, y los que no se alcancen a despachar por falta de máquinas, se devolverán acompañados del dinero correspondiente por intermedio de los señores Morrison y Cía., representantes de la firma vendedora.

La demora en los envíos se debe al gran recargo de trabajo; actualmente se están despachando más de 500 máquinas diarias.

PRESTAMOS

SOBRE JOYAS, PLAQUEES
PIANOS Y VICTROLAS

FRENTE A LA PLAZA
SAN DIEGO 460

"EL AGUILA"

SOCIO

PARA INDUSTRIA

en plena explotación, con buenos beneficios fácilmente comprobables, que aporte

60 A 65 MIL PESOS

NECESITASE

No tomo en consideración anónimos.

E. T.—Apartado 13.

"ELIXIR DENTIFRICO"

Especial para familias. Fórmula extranjera, fabricada en el país.

Litro . . . . $ 10.00
½ litro. . . . 5.00

Sto. Domingo
(ALTOS)

GUIA PROFESIONAL

ABOGADOS

GABRIEL AMUNATEGUI Y SALVADOR DE LA VEGA
Estudios: Huérfanos 1153. Oficinas 32 y 33. Casilla 3091. Teléfono número 3507.

FEDERICO DUNKER BIGGS
Huérfanos 333, Altos Banco Germánico. Casilla N.o 219. Teléfono N.o 795.

ALBERTO DURAN B.
Huérfanos 1235. Oficina 8. Casilla N.o 2914.

MARIANO FONTECILLA VARAS
Relator Corte Suprema, particiones, arbitrajes en general. Tribunales de Justicia.

LADISLAO ERRAZURIZ
LUIS QUINTEROS T.
Amunátegui 301. Teléfono N.o 633.

HECTOR ARNALDO GUERRA
Nulidades matrimonios, divorcios y juicios criminales. Galería Alessandri [illegible]. Teléfono 4352.

ALEJANDRO VALDES RIESCO
HUGO VALDES MORANDE
MARIO VALDES MORANDE
Estudio: Delicias 540 de 3 a 6. Teléfono 1975.

J. ISIDRO 2.o SALAS
Moneda 1355

OSVALDO HEVIA
Morandé N.o 244. Casilla 1831.

ALFREDO ILABACA LEON
Estudio y domicilio. Ahumada 47. Teléfono 4431. 30 A

BERNARDINO LEIVA
OTTMAR STEGMAIER
Bandera 537. Casilla 2068. Of. 1.

MANUEL MERINO E.
LUIS MERINO
Bandera 166. Teléfono 2077. Casilla 107. De 10 a 11 1|2 A. M.

VICENTE MOLINOS GAETE
Agustinas 1148. Teléfono 2110. De 10 a 12 y 4 a 6.

NICOLAS MARAMBIO MONTT
San Antonio 570. Casilla 2699. Asuntos civiles y especialmente cuestiones mineras.

ROBERTO DE PETRIS
Estudio y domicilio: Galería Alessandri 25. Teléfono 156. Casilla 1044.

ANTONIO PLANET C.
Especialmente cuestiones comerciales. Estudio: Estado 91. Casilla 4034. Teléfono 1137.

HUBERTO SALGADO GALLARDO
Criminalista. Alegatos Cortes. Nulidades matrimonios. Estudio domicilio: trasládose San Pablo 1417. Atiendo clientes franceses e ingleses en su idioma.

SALAS ROMO HNOS.
LUIS Y VICTOR A. SALAS ROMO
Abogados. Trasladaron sus oficinas a Compañía 1325. Teléfono 1527. Casilla 2231.

HECTOR SALAS IBAÑEZ
Trasladó su estudio y domicilio Nataniel 125.

LISANDRO SANTELICES E.
Abogado, Catedral 1424. Teléfono 831

ROBERTO URZUA PUELMA,
LUIS ALBERTO CASTRO
Morandé 291. Oficinas 53 y 54.

HUMBERTO YAÑEZ VELASCO
Morandé 323. Teléfono 595.

EMILIO TAGLE RODRIGUEZ
Asuntos comerciales y mineros. Bolsa de Comercio, tercer piso. Oficina 207. Teléfono 2018.

LUIS MORALES ZUAZNABAR
Morandé 466. Casilla 1373. De 10 a 12. 23—Oct.

MEDICOS

DR. ANIBAL ARIZTIA
Médico Hospital de Niños R. del Río. Ayudante Clínica del Prof. Prado Tagle. Consultas: Teatinos [illegible]. De 2 a 3.30. Teléfono 1773. Domicilio: Agustinas 1319.

INSTITUTO DE SALUD
Cisterna (Población Nueva España) Destinado a diagnóstico y tratamiento de las enfermedadse nerviosas y mentales, dirigido por el doctor Fontecilla, Santiago: Delicias N.o 1626. Electricidad médica, baños etc.

JOSE AVILES A.
Médico - Cirujano
Nataniel 167. Consultas de 1.30 a 4 P. M. Especialmente: Cirugía, Partos, enfermedades de señoras y sociales. Regresó.

Dr. ALCAINO
Regresó de Europa. Oídos, nariz, garganta, vías lacrimales. Especialista. Hospital Salvador y niños 3 a 5. Dieciocho 257. Teléfono 257

Dr. ITALO ALESSANDRINI
Cirugía y ginecología, 1 a 3. Merced 322. Teléfono 3555.

DR. LEONCIO ANDRADE
Medicina general. San Diego N.o 83. De 2 a 5. Teléfono 4528.

Dr. CARLOS D. AGUIRRE
Especialmente vías urinarias. Venéreas, sífilis. Consultas de 1 a 5. Carmen 191.

DR. AMENABAR OSSA
Oculista. Catorce años Europa, tres años médico Director Hospital de Ojos Condado Stanford (Inglaterra). 21 Mayo 578. De 2-4. Teléfono 602.

DR. ARNELLO
Cirugía, anestesia general, venéreas. García Reyes 17. De 12-3. Hospital San Vicente 4-5.

DR. FELIX BULNES
Médico-cirujano. Huérfanos 801, Of. 18. Consultas: 1 1|2 a 3.

DR. BUNSTER
Santa Rosa 86. Consultas de 3 a 4. Teléfono 3476.

DR. ARTURO BARRAZA ARAYA
Puente 557, ausente.

DR. BORQUEZ SILVA
Estudios Europa. Pulmón, corazón, estómago, intestino. Rayos X. 3 a 6. Arturo Prat 80. Teléfono 19, Matadero.

DR. RIFO BUSTOS
Estudios en Europa. Medicina interna. Preferentemente corazón y estómago. 2 a 5. Cochrane 177.

DR. BISQUERT
Vías urinarias, sífilis. Moneda 859. De 3 a 6. Casilla 2563. Teléfono N.o 953.

Dr. BRONFMAN
Estudios e nEuropa. Cirugía, enfermedades de señoras. Venéreas, 2 a 5. Teléfono 3457. Se trasladó a Cienfuegos 68.

DR. JULIO BUSTOS
Médico Ciudad. Santiago. Medicina interna. Niños, sífilis. Recoleta 707. De 2 a 4.

DR. ROBERTO BALTRA G.
Medicina general, vías urinarias. 3.30 a 6. Ahumada 11. Teléfono 170, Parque.

DR. BEAUMONT
Ayudante servicio ginecología Hospital Salvador. Sto. Domingo 1245. De 3-5. Domicilio: Avenida Manuel Montt 1541. Teléfono 93. Santa Elena.

DR. BRAGA CASTILLO
Regresó de Europa. Rayos X. Medicina general y niños. Consultas de 9 a 10 y de 1.30 a 4.30. Merced 136. Teléfono 1353.

Dr. BARRENECHEA
Oculista, especialista en oídos, nariz garganta. Huérfanos 801, esquina San Antonio.

DR. MARIANO BAHAMONDE RUIZ
Cirugía y ginecología. Cochrane 66. De 1 a 3. Domicilio: Delicias 1230. Teléfono 4430.

DR. HECTOR CORONA T.
Enfermedades de los bronquios y pulmón. Asma. 4 a 6. Delicias 868. Teléfono 2483

PROF. CALVO MACKENNA
Regresó de Europa. Enfermedades niños: 2 a 3. Teléfono 2112. República 350.

DRA. JULIA CLAVERIA
Afecciones bronco-pulmonares, curación del asma. Consultas: 1 - 3. Ejército 660.

Dr. RODOLFO CASTILLO
Jefe servicio oídos, nariz y garganta. Hospital San Borja. De 3 a 5. en Delicias 1164.

DR. ALDO CONTRUCCI
Estudios Europa. Medicina interna. Sífilis. Nataniel 142. 2.30 a 4.30. Jefe clínica Prof. Brockmann. Teléfono 3340

Dr. LEONIDAS CORONA T.
Regresó de Europa
Laboratorio Clínico
Delicias 868 — Teléfono 2483
REACCION DE WASSERMAN
Química Bacteriológica
VACUNAS

DR. CASTAÑEDA IGLESIAS
Ex-Médico residente del Hospital Niños. Compañía 1839. Teléfono 254.

DR. EDUARDO CRUZ COKE L.
Medicina interna. Merced 205. De 4.30 a 6.30. Teléfono 4205.

IGNACIO DIAZ MUÑOZ S.
Medicina general. Vías urinarias; 3 a 6. Bandera 574. Teléfono 3424.

OCULISTA
Ojos, nariz, oídos y garganta. Estudios Europa, San Antonio 148, (Entre Moneda y Agustinas). Consultas: 3 a 6.—Dr. E. García Collao.

DR. CROIZET
Londres 25, entre Serrano y San Francisco, Teléfono 637. Consultas 1-3.

Dr. LEON JHONCHOL
Medicina general. Rayos X. Sífilis, piel venéreas. Regresó. Gálvez 61.

Dra. JUANA DIAZ MUÑOZ
Especialista enfermedades señoras y niños: 2 a 4. Delicias 858. Teléfono N.o 1715.

Dr. CARLOS DOREN
Enfermedades de señoras. Cirugía. Monjitas 536. Teléfono 2571. Consulta: 1 a 4.

Dr. RODRIGO DONOSO GAETE
Médico Hospital Salvador, Medicina interna. Consultas de 1.30 a 3 P. M. menos los Sábados. Amunátegui 32. Domicilio: Ejército 124. Teléfono: 2206.

Dr. JOSE DONOSO DONOSO
Médico-cirujano
Horas de consulta: de 2 a 4.
Miraflores 457.—Teléfono 2773.

Dr. RICARDO DONOSO
Enfermedades del corazón, pulmón. Regresó de Europa, 2,30 a 4.30. Agustinas 619.

Dr. EDUARDO DE RAMON
Estudios en Europa. Cirugía, enfermedades señoras Partos, 1 a 4. — Agustinas N.o 1606. Teléfono 3623.

Dr. DIMITSTEIN
Agustinas 1308, esquina Teatinos. Rayos X. Medicina general. Especialidad corazón, pulmón, estómago e hígado. 1 a 4. Teléfono 3348.

Dr. ESPINA
Rayos X. Medicina interna. Estudios Europa. Catedral 1425, cerca Amunátegui. Teléfono 3102. De 1.30 a 4.

Dr. FRANCISCO EDWARDS
Estudios Europa. Vías urinarias. Teatinos 10. De 2 a 3.

Dr. FUENZALIDA BRAVO
Profesor extraordinario. Enfermedades de niños. Merced 560. Teléfono N.o 1721, 2 a 4.

Dr. FONTECILLA
Estudios Europa. Afecciones pulmonares y nerviosas. Rayos X, pneumotorax artificiales, tuberculinoterapia. etc. Delicias 1626.

Dr. FUENZALIDA CORREA
Cirujano, enfermedades señoras, partos: 2 a 3. Huérfanos 745. Teléfono 406.

Dr. CARLOS GARCES BAEZA
Delicias 1276 — Teléfono 3747
Exámenes químicos, bacteriológicos. Reacción Wassermann. Medicina interna. 3.30 a 5.30.

Dr. GLEISNER V.
De 1 a 5. Pulmón, corazón, hígado, riñón, intestinos, etc. Sífilis. Castro 26. Casilla 2664.

Dr RICARDO GUNTHER
Ayudante clínica ginecológica universitaria. Cáncer, aplicaciones de Radium, 2 a 4. Avenida España [illegible] Teléfono [illegible] Parque

DOCTOR GIANELLI
ESTUDIOS EUROPA
SIFILIS PIEL VIAS URINARIAS
21 de MAYO 562
CONSULTA de 2 a 6

ENFERMEDADES DE LA PIEL, SIFILIS Y VENEREAS
Luz ultra violeta. Radioterapia.
Dr. FELIX GROHNERT B.
Ejército 391. De 2-6.

Dr. VICTOR M. GAZITUA
Partos, enfermedades de señoras. Trasladóse Agustinas 586, 2 a 4. Teléfono 976.

DOCTOR GREENE
Estudios Europa. Cirugía y Ginecología. Trasladóse calle París 809 (manzana residencial, San Francisco) 2 a 4. Teléfono 2860.

Dr. ANIBAL GREZ
Oídos, nariz, garganta. De 1.30 a 3.30. Merced 324. Teléfono 3555.

Dr. ENRIQUE GONZALEZ H.
Estudios Europa. Especialista estómago, intestinos, hígado, diabetes, obesidad, reumatismo. Ejército 664. De 1.30 a 3.30.

Dr. GUSTAVO GIRON L.
Cirugía y ginecología. Brasil 32. Teléfono 3126. De 2 a 3.

Dr. MARIO GARCIA DOMINGUEZ
Medicina general. Enfermedades señoras. Partos. Venéreas: 1 a 5. San Diego 65.

Dr. ALEJANDRO INFANTE
Médico Jefe Policlínico Niños Hospital Salvador, 2 a 4. Delicias 253.

AGUSTIN INOSTROZA
Cirugía general. Especialmente de niños Sífilis. De 4 a 6. Puente 583. Chile. Moneda 627. de 3 a 6.

Dr. ROBERTO JARAMILLO
Ejército 707. Teléfono 142, Parque.

Dr. RAUL VENTURA JUNCA
Médico residente Hospital Salvador. Medicina interna. Rayos X. Preferentemente aparato cardio-vascular y digestivo. Riquelme 140. De 4 1|2 a 6. Teléfonos 3828 y 395.

Dr. ARNULFO JOHOW
Estudios Europa. Cirugía y ortopedia. Adultos. niños, 3-4. Santo Domingo 1523. Teléfono 1033.

Dr. ALBERTO KORNER ANWANDTER
Estudios en Estados Unidos. Cirugía, ortopedia. Consultas: 10-12, de la mañana Santo Domingo 614.

INSTITUTO RADIOLOGICO
Radioscopía, radiografía, radioterapia, aplicaciones radium.
Dr. ADOLFO KAPLAN
Estudios Estados Unidos y Europa. Trasladóse: Huérfanos 1466.

Dr. TEODORO LEIBLE
Enfermedades nerviosas. Medicina interna. Aplicaciones eléctricas. De 3 a 6 Olivos 794.

Dr. H. LEA-PLAZA
Estudios Europa. Compañía N.o 2175. De 2 a 5. Teléfono N.o 3880.

Dr. LABRA LETELIER
Nariz, garganta, oídos. Consultas de 2 a 5. Compañía 1361.

Dr. ARMANDO LEON L.
Cirugía. Compañía 1309. Martes, Jueves, Sábado; 1 a 3. Teléfono 3846.

Dr. LOIS
San Pablo 1286. Medicina general Vías Urinarias. Sífilis. De 1 a 5.

Dr. LAVAL
Medicina interna. Lord Cochrane 340. De 2 a 4.

Dr. J. MONTERO C.
Medicina interna. Venéreas, de 1 1|2 a 3, y de 6 a 8. Clínica nocturna 9 a 10. Agustinas 1060.

Dr. G. MORAGA FUENZALIDA
Regresó Europa. Enfermedades niños. Cochrane 118. Teléfono 2804. De 2 a 4 1|2.

Dra. CORA MAYERS
Médico Cirujano
Regresó de Estados Unidos. Especialista en niños. Luz ultra-violeta. Ahumada 29. Teléfono 711.

ENFERMEDADES DEL CORAZON
DOCTOR MAHOTIERE
Estudios en Europa. Compañía 1973. Consultas de 1 a 4.—Rayos X y Laboratorio.

PROF. DR. B. MUÑOZ PAL
Cirugía general. Trasladóse Santo Domingo 1418 esquina Amunátegui.

Dr. JUAN MARIN B.
Cirugía general, Enfermedades vg., niños. Domicilio: San Diego 1843. Consultas, Amunátegui 85. Teléfono 3796.

Dr. MORALES BELTRAMI
Catedral 2257. De 1 a 3.

Dr. MUÑOZ VALENZUELA
Médico residente Hospital Niños. Enfermedades niños. Tuberculosis. Infantil. Matucana 303, 2 a 5. Teléfono 158.

Dr. OSCAR MELENDEZ
Medicina interna. Sífilis. Consultas en Santo Domingo 1036, de 2-4, y 21 de Mayo 578, de 4-5. Domicilio: Ejército 141. Teléfono 2831.

Dr. MALBRAN
Enfermedades mentales y nerviosas. De 2 a 4. Se trasladó a Huérfanos 1880.

Dr. JUAN MONTENEGRO M.
Enfermedades de niños, Compañía 1770. Teléfono 2120. Regresó.

Dr. MANUEL MORENO
Medicina general, particularmente: pulmón, estómago, intestinos. Tratamiento especial. Tuberculosis pulmonar, Estudios Europa. San Francisco 155. De 2.30 a 4.30.

Dr. H. NUÑEZ ZAMORA
Matucana 289. Teléfono 291, Estación, 1 1|2 a 3 1|2. Sábado, 4-6.

SANATORIO GOSSMANN
Constitución

Sucursal del Sanatorio Gossmann, Cassel, Alemania.
Cura natural de las enfermedades por medio del sol, aire, agua fría, caliente y vapor; masaje, gimnasia y dieta especial. Aplicaciones individuales a cada caso. Ahorre un viaje a Europa, ocurriendo a este sanatorio, situado en una de las playas más hermosas de Chile. Prospectos a disposición: casilla 5, Constitución.

Dr. LUIS OPAZO F.
Jefe Policlínica. Niños. Universidad de Chile. Compañía 3007. Teléfono 48, Estación.

Dr JULIO A. PAREDES F.
Ex-jefe Clínica y Policlínica Ginecológica. Prof. Korner. Especialmente enfermedades señoras. Medicina. Cirugía. Amunátegui 33, de 2 a 4.

PENSIONADO "JESUS DE PRAGA"
Santiago (Providencia). — Fundado 1916. — Enfermedades mentales, nerviosas e intoxicaciones en general. El establecimiento cuenta con edificio ad-hoc en el barrio más sano de Santiago. Tiene todas las comodidades necesarias: grandes galerías, departamentos independientes con baño, jardines, parque con 17.000 m2. Toda clase entretenciones. Médico interno. Atendido especialmente, por sus propietarios, con personal especializado. Avenida Manuel Montt 1549. Casilla 641. Teléfono 93. Santa Elena.

Dr. ORREGO PUELMA
Médico Hospital San Juan de Dios. De 3.30 a 5 y media. Agustinas 1314. Teléfono 1217.

Dr. PANTOJA
Corazón, pulmón, estómago, sífilis Delicias 1276. De 2 a 4. Teléfono 3747. Santo Domingo 1036. Teléfono 574, de 6 a 8.

Dr. MARCIAL PARADA
Oídos nariz, garganta. De 2 a 6. Santo Domingo 831. Teléfono 1859.

Dr DAVID PULIDO
Enfermedades niños, Santo Domingo N.o 1790. Teléfono 2152. De 1 a 3.

Dr PRUNES
Estudios Europa. Jefe clínica piel, sífilis venérea. Merced 490. Casilla 3896.

Dr PATIÑO MAC-IVER
Medicina interna. Enfermedades niños, Libertad 448. De 2 a 4. Teléfono 1636.

Dr ALBERTO PANATT
Médico jefe Policlínico, Prof. Prado Tagle. pulmón, corazón, estómago, hígado, Rayos X. Teléfono 1211, Trasladóse a Delicias 1416. De 2 a 4.

Dr. LUIS QUIROGA
Medicina general. Consultas: 4 a 5.30. Catedral 1452. Teléfono 3760.

Dr. ALBERTO RAHAUSEN
Cirugía general, Compañía 2928. Teléfono 192, Estación. De 2 a 4.

Dr AQUILES RIVEROS
Graduado en Bruselas, partos, señoras, medicina general. Consultas en su
SANATORIO
Avenida Matta 586. Pensionado para partos, operaciones, medicina, aislamiento y curación nerviosa; morfinómanos. Teléfono 97, Matadero.

Dr. JOEL RODRIGUES P.
Estudios Europa. Medicina interna. Especialidad estómago, intestinos, Rayos X. De 2 a 4. Amunátegui 559. Teléfono 2810.

Dr. CESAR RODRIGUES LEON
Medicina interna. Enfermedades de niños. Catedral 2607. 1 a 2 y Bascuñán Guerrero 1013, 4 a 5.

Dra. FRESIA ROSAS DE BEHM
Médico cirujano. Compañía 1871. — Consultas: 1 a 5.

INSTITUTO SANITAS
AGUSTINAS 1955
Laboratorio auto-vacuna, radioscopías, terapia de radium y de Rayos X. Luz ultra-violeta, Aplicaciones eléctricas. Instalaciones de radium baños de ácido carbónico, diatermia.

Dr. LUCAS SIERRA
Erasmo Escala 1835, entre Cienfuegos y A. Barroso. Martes y Sábado de 2 a 3. Teléfono 4348. 30 A

Dr. SCROGGIE
Especialidad enfermedades de niños. Jefe de la Clínica de Niños, Universidad de Chile. Consultas de 2 a 4 de la tarde. Rosas 1157.

PROFESOR Dr. SOTO PARADA
Laboratorio Clínico. Moneda 1085. De 3 a 6.

Dr. Marco A. Sepúlveda R.
LABORATORIO CLINICO
Trasladóse a Miraflores 450. Teléfono 233. Abierto a toda hora.

DR. CRISTOBAL SAENZ
Estudios Europa. Afecciones médico- quirúrgicas de abdomen. Especialmente estómago, sífilis. Rayos X. De 1 a 3 1|2. Agustinas 1889, teléfono 3098.

Dr. HELLMUTH SIEVERS W.
Médico-cirujano. Domicilio: Molina 72. San Antonio 275. De 2 a 3 1|2.

Dr. CARLOS SEAMAN
Médico cirujano. Consultas: 1.30 a 4. Trasladóse, Delicias 225.

Dr. STOLTING
Oculista. Médico recibido Alemania. Chile. Moneda 627, de 3 a 6.

Dr. SANTANDER
Estudios en Europa. Medicina interna, especialmente estómago e instentinos Rayos X. Alameda 938. De 3 a 5.

D. OTTO SCHWARZENBERG
Enfermedades de niños. Consultas 2 a 3 Martes, Jueves y Sábado. Lunes y Viernes 2,30 a 3.30. Santo Domingo 1523. Teléfono 1033.

Dr. TORRES TORRES
Jefe clínica prof. Korner. Especialista enfermedades señoras y cirugía. Catedral 1249. De 2 a 6.

Dr. VEGA MACHER
Exclusivamente pulmón. Nataniel 109. De 2 a 3.30, Lunes y Miércoles.

Dr. G. E. VIDAL S.
Delicias 2696. Teléfono 245. Estación. Consultas: 6 a 7

Dr. J. M. VERGARA KELLER
Regresó de Europa. Partos, ginecología. Agustinas 823. De 2 a 4. Teléfono 2855.

Dr. JORGE VIVES BRAVO
Enfermedades niños. Delicias 335. Teléfono 2895.

Dr. VILLAGRA
Estudios en Europa. Unicamente pulmón. Rayos X. Pneumotorax. Helioterapia. Dieciocho 437 A. De 2 a 5.

Dr. JAIME VIDAL OLTRA
Ex-Director Sanatorio San José para tuberculosis, Pulmón, corazón, estómago. Laboratorio: 2-3 [illegible] Catedral 1433. Teléfono 2006.

Prof. Dr. VARGAS SALCEDO
Regresó de Europa. Exclusivamente cirugía. Compañía 2499. Teléfono 1060. Martes, Jueves, Sábado, 2 a 5.

Dr. VICUÑA HERBOSO
Ayudante de la Clínica del profesor Prado Tagle. Hospital de San Vicente. Medicina interna, especialmente enfermedades del corazón Martes. Jueves Sábado, 2.30 a 4.30. Almirante Barros 270. Teléfono N.o 1053.

Dr. YAÑEZ G.
Estudios Europa. Piel, sífilis, venéreas. Trasladóse, Delicias 865. De 2 a 5. Casilla 618.

914
606
Dr. WAUGH
Estudios Europa, internas venéreas, sífilis. Wasserman. Consultas: 3 a 4.30. COMPAÑIA N.o 1853

Dr. WIREN
Oídos, nariz, garganta. Compañía N.o 1606. De 2 a 5.

Dr. WEINSTEIN
Estudios Europa. Enfermedades de la piel, sífilis y venéreas. Radioterapia y luz ultra-violeta Agustinas 1357. De 2 a 5.

DENTISTAS

C. VALENCIA COURBIS
Ayudante Escuela Dental Operaciones indoloras. Procedimiento Dr Carrea (de la Facultad de Buenos Aires) Coronas y dentaduras. Teatinos 50. 7

Dr. GUILLERMO VELASCO M.
Dentista. Estudios en Filadelfia. Catedral 1261.

Dr. ENRIQUE SANSOT
Ahumada 11. Teléfono 4221. Horas: 9 a 12 y 2 a 6.

Dr. CERDA LOPEZ
Ahumada 11. Teléfono 4221. Horas: 9 a 12 y 2 a 7.

Dr. CLODOMIRO CONTRERAS
San Antonio 451. Teléfono 3692. Horas. 10 a 11 y 3 a 6.

Dr. LEONEL CONTRERAS M.
RAYOS X
Cirujano dentista. Merced 486.

FORTUNATO ENCINA F.
Especialmente placas, coronas, puentes. Extracciones indoloras. Ahumada 56

Dr. GALLARDO GONZALEZ
Estudios en Filadelfia. Consultas: diurnas y nocturnas. Echaurren 26.

WENCESLAO MUÑOZ L.
Dentista: Tratamientos rápidos. Extracciones sin dolor. San Diego 448.

ARMANDO MORA PINOCHET
Dentista. Trasladóse: Santa Rosa N.o 671.

ALFREDO MUÑOZ LOBOS
Extracciones sin dolor. Somnoformo. Puentes, placas. Tratamientos rápidos. Compañía 1352.

CLINICA DENTAL
"VALENZUELA BASTERRICA"
Luis R. Berrios Méndez
Rafael Valenzuela Labbé
Carlos H. ROJAS
DENTISTAS ESPECIALISTAS
Cirugía dental atendida por médicos especialistas. Somnoformo. Correcciones de anomalías. Riquelme 47. Teléfono 1642.

ARQUITECTOS

EDUARDO TASSO
Construcciones, transformaciones y reparaciones. Honorarios: 10 por

OFICINA DE CONSTRUCCIONES
Dirección o Contrato
LEOPOLDO NAVARRETE CH.
Morandé 67. Teléfono 3189. Casilla N.o 380.

CONTADORES

VICTOR MENA VELASQUEZ
Contador. Perito Mercantil. Estado. Arbitrajes, revisiones, balances. Merced 882, esquina Estado

MATRONAS

M. AVILA
Matrona ginecolojista. Clínica privada. Consultas gratuitas. Brasil 528

AMELIA MATUS
Recibo pensionistas. Partos, atención a domicilio, toda clase inyecciones. Maule 1062.

H. IZQUIERDO DE GARRIDO
Partos y ginecología. Seguro diagnóstico. Atención esmerada. Pensionistas, precios módicos. Estudios completos, últimos adelantos ciencia. Consultas 8-10 y 1-4. García Reyes 369.

MATRONA ERAZO
Recibe pensionistas. Atiende a domicilio, inyecciones. Mujica 20, casi esquina Vicuña Mackenna a una cuadra Diez de Julio.

PENSIONADO MENARES
Recibo pensionistas. Partos, pensión $ 45. Masajes, inyecciones. Cochrane 885.

AIDA AZAGRA
Partos, curaciones, recibo pensionistas. San Diego 858.

Mme. E. PRAGNAUD
Matrona francesa. Trasladóse Avenida Matta 72, entre Vicuña Mackenna y Santa Elena.

SARA OSORIO DE GONZALEZ
Matrona Pensionado particular para partos y curaciones internas.— Rosas 2254.

INSTITUTO DRA. VICENTINI. —
Pensionado para asistencia partos. Recibo enfermas provincias, días, meses. Matronas turno permanente para atención domicilio. Consultas gratis, San Diego 57.

MATERNIDAD PARTICULAR. Flor Villaseca. Recibe pensionistas de provincias, por meses, días. Partos, curaciones. Consultas gratis. San Diego 267.

PENSIONADO URIBE
Partos, curaciones, masajes. San Francisco 393. Teléfono 3929.

PENSIONADO PARTICULAR
Mercedes Rojas, Matrona. San Diego 930. Recibe enfermas. Curaciones internas. Consultas a toda hora.

CLINICA PRIVADA
Dra Mercedes Darrigrandi, regresó del extranjero. Atenderá su distinguida clientela en su pensionado, Huérfanos 3170.

CLINICA PRIVADA DE OBSTETRICIA
Señora Reyes, matrona ginecologista. Establecimiento moderno atendido por dos cirujanos especialistas. Recibo enfermas de todas partes del país. Partos, precios módicos. Consultas gratis. Esmeralda 636.

ANA G. VARGAS BARRERA
Partos, Recibo pensionistas. Unión Americana 627. Teléfono 385, Est.

CARMELA ROMAN
Maternidad particular. Recibo enfermas pensionistas. Maestranza 433.

CARMELA TORO G.
Partos, Asistencia toda hora. Recibo enfermas. Matucana 640.

VARIOS

CLINICA
Instalada con todos los adelantos modernos, únicamente tratamiento y curación radical de las enfermedades venéreas, génito-urinario e impotencia.

Curaciones rápidas, seguras (Procedimiento científico comprobado, único).

Atendido por su dueño, Luis A. Bravo B, y doctor Félix Valenzuela.

Precios módicos. Facilidades de pago.

Se atiende ambos sexos diariamente de 9 a 12 M. y de 2 a 8 P. M. Consultas gratis de 6 a 8 P. M. Puente 562. Casilla 3402. Santiago.

Nota: Se reciben consultas de provincias por correspondencia.

CLINICA ALAMEDA 2595
Tratamiento de la sífilis y gonorrea con sus complicaciones en ambos sexos, curaciones rápidas y métodos los más modernos conocidos. Atiendo diariamente de 10 a 12 M. y de 5 a 7 P. M. Noche de 9 a 10 P. M.

Hospitalización de enfermos, con pensión $ 5 $ 10 y $ 20 diarios.

POMPAS FUNEBRES
EMPRESA ZENTENO
ESTADO N.o 17
TELEFONO N.o 4275
DELICIAS N.o 2584
Abierto día y noche. Aten-
CARLOS ZENTENO LOYOLA
TELEFONO N.o 524

DEFUNCION

Ha fallecido nuestro querido deudo, señora doña

Petronila Lorca de Santiagos

Sus restos serán conducidos al Cementerio General hoy Jueves 30, a las 4 P. M. El cortejo partirá desde su casa habitación, calle San Pablo 2841.

LA FAMILIA.

IN MEMORIAM

El 1.o de Mayo, segundo aniversario de la muerte de don

Andrés Avendaño B.

[illegible] dirá una misa en San Francisco, [illegible] 30, en el altar mayor, en des- [illegible] de su alma.

LA FAMILIA.

DEFUNCION

Ha dejado de existir la señorita

Carmen Ugarte Vial

Sus restos serán conducidos privadamente al Cementerio Católico.

LA FAMILIA.

DEFUNCION

Habiendo dejado de existir nuestro querido hijo y hermano

Luis Villablanca Allendes

Rogamos a los que fueron sus amigos y a los nuestros, acompañar sus restos al Cementerio General. El cortejo saldrá mañana a las 10 A. M. de la Sección de Seguridad.

LA FAMILIA.

LUTOS

Especialidad en tocas y sombreros de Crep-Geogette. Encontrará usted el mejor surtido en plaza en el

MANTO ELEGANTE
PASAJE MATTE 38

LA CASA NO TIENE SUCURSAL

DEFUNCION

Habiendo dejado de existir mi querido e inolvidable padre y abuelito

Aparicio Canales Sánchez
(Q. E. P. D.)

Ruego a los que fueron sus amigos acompañar sus funerales el Viernes 1.o de Mayo al Cementerio Católico, a las 4 P. M., desde su casa habitación, Loreto 287, favor que agracerá eternamente

LA FAMILIA.

EXPRESION DE GRACIAS

Damos los más sinceros agradecimientos a los que se dignaron acompañar a su última morada los restos de nuestro esposo, padre y suegro, señor

Francisco J. Arriagada

LA FAMILIA.

SOCIEDAD INDUSTRIAL METALURGICA DE ACERO LDA.
AV. ERRAZURIZ 3004
COMPRA CUALQUIER CANTIDAD DE FIERRO DULCE, TAMAÑO CHICO Y DESPUNTES
SIMA
CASILLA 150.— TELEFONO 167, YUNGAY

DEFUNCION

Ha dejado de existir el teniente de Ejército señor

Gustavo Fernández Carmona

Sus restos fueron sepultados ayer privadamente en el Cementerio General.

LA FAMILIA.

AGRADECIMIENTOS

Rafael Sepúlveda U.

Agradece a sus amigos que se dignaron acompañar a su última morada los restos de mi inolvidable esposa fallecida el 26, a las 6 1|2 P. M.

ES GRACIA.

Raulí para piso
1x4¼ MACHIHEMBRADO, $ 1
Barraca y Fábrica
LA REPUBLICA
DOMEYKO 2354 — TELEFONO 182. PARQUE
26—A.

SUS MEDIAS LE COSTARAN MENOS SI LAS COMPRA DIRECTAMENTE EN LA FABRICA
STO. DOMINGO 1031

INDUSTRIALES

Representante para Santiago, Valparaíso y Norte, con muchos años de práctica y clientela propia escogidísima, tomaría representaciones dando garantía hipotecaria para responder seriedad del negocio. Dirigirse a:

E. T.— CASILLA 2560.—SANTIAGO
30—A

MAQUINISTAS Y COSTURERAS
para pieles, se necesita. Buen sueldo.
Peletería SANTIAGO
BANDERA 502
30—A.

La Viña Casa Blanca, de Lontué

ofrece a precios y condiciones más convenientes que todas otras Viñas, sus acreditados vinos, y recomienda especialmente los tipos a granel en barriles de 60 a 70 litros.

PINOT, TORONTEL, CABERNET Y SEMILLON

Buenos descuentos a los comerciantes. Pídalos a su Agente:
30—A.
FEDERICO STANGER S.— Bascuñán 2068, Teléfono 2004.— Casilla 1104

FERROCARRILES DEL ESTADO

CONSTRUCCION DE 6 CABINAS

Solicítase propuestas públicas para la construcción de una cabina de Señales (edificio) en cada una de las Estaciones de: Renca, Quilicura, Colina, Batuco, Polpaico y Tiltil.

Las propuestas se abrirá en la Oficina del Jefe del Servicio de Señalización, Telégrafos y Teléfonos, Estación Yungay, el Viernes 15 de Mayo, a las 15 horas.

Bases y demás antecedentes pueden obtenerse en la Secretaría de dicho Servicio, solamente de 14 a 16 horas. Los Sábados, de 9 a 11 horas.

2—A

EL JEFE DEL SERVICIO DE SEÑALIZACION

(N.o 19)—MODIFICACION DE LOS ITINERARIOS DE LOS TRENES EQUIPAJEROS N.o 111-112 Y OMNIBUS N.o 7-8 ENTRE PUERTO Y MAPOCHO

HACIA LOS ANDES Y PUTAENDO

Martes y Sábados: Partida de Puerto y Mapocho por los trenes N.os 111 y 112 a las 10.30 y 10.45, respectivamente, para llegar a Los Andes a las 15.15 y a Putaendo a las 15.50.

Diariamente, excepto Martes y Sábados: Partida de Puerto y Mapocho por los trenes N.os 7 y 8 a las 13.40 y 13.30, respectivamente, para llegar a Los Andes a las 17.35 y a Putaendo, a las 18.00.

DESDE PUTAENDO Y LOS ANDES

Martes y Sábados: Partida de Putaendo, a las 11.45, y de Los Andes, a las 12.10 para llegar a Puerto y Mapocho por los trenes N.os 112 y 111 a las 16.32 y 16.22, respectivamente.

Diariamente, excepto Martes y Sábados de Putaendo a las 13.30, y Los Andes, a las 14.30 para llegar a Puerto y Mapocho por los trenes 8 y 7 a las 18.07 y 18.25, respectivamente.

EL DIRECTOR GENERAL

CONSTRUCCION DE SEIS CABINAS

Solicítanse propuestas públicas para la construcción de una cab de señales (edificio) en cada una de las estaciones de Renca, Qu cura, Colina, Batuco, Polpaico y Til-Til.

Las propuestas se abrirán en la Oficina del Jefe del Servici Señalización, Telégrafos y Teléfonos, Estación Yungay, el Vierne de Mayo, a las 15 horas.

Bases y demás antecedentes pueden obtenerse en la Secretar dicho Servicio, solamente de 14 a 16 horas. Los Sábados, de 9 horas.

El Jefe del Servicio de Señalizació

Solicítanse propuestas públicas para la construcción de un en la Estación Mapocho.

Las propuestas se recibirán en la misma Estación en el D mento de la Vía y Obras, el 12 de Mayo próximo, donde pue sultarse bases y antecedentes diariamente de 14 a 16 horas

LA NACION
Santiago, Abril 30 de 1925

LA EXPOSICION DEL CENTENARIO DE BOLIVIA

Justamente una quincena falta para que expire el plazo señalado para la recepción de los productos de todo género que deben formar la Sección Chilena de la Exposición Internacional próxima a celebrarse en Bolivia, con ocasión del centenario de la independencia de aquella República.

Nos parece de oportunidad subrayar la importancia que por variados aspectos reviste este torneo, y encarecerla a los productores de toda actividad como una señalada ocasión de abrirse posibilidades de prosperidad, a la vez que de robustecer la economía nacional atrayendo el interés de los consumidores bolivianos hacia muchos productos que acaso adquieren en la actualidad en condiciones menos ventajosas que las que nuestros industriales podrían ofrecerles.

Se ha hecho una activa propaganda, por parte del Comité designado por el Gobierno y que actúa bajo la presidencia del señor don Eliodoro Yáñez, en orden a informar a los fabricantes, agricultores y productores en general, acerca de las facilidades que el Estado les ofrece para concurrir a la Exposición de La Paz, y de las condiciones que deben llenarse para acogerse a ellas.

Nuestros productores no deben mostrarse remisos en aprovechar esta ocasión de dar a conocer los especímens de la industria nacional, sobre todo en un mercado como el de Bolivia, para surtir al cual se cuenta en nuestro país con circunstancias geográficas y económicas que importan un providencial privilegio.

Bolivia, poderoso productor de substancias minerales de su región montañosa, y forestales de su extensa zona tropical y subtropical, tiene su material humano totalmente absorbido en la explotación enormemente remuneradora de esas riquezas naturales. Esta situación le hace ser en punto a artículos manufacturados y ciertos productos de la agricultura un país eminentemente importador. Y a pesar de la vecindad geográfica y de la relativa facilidad de comunicaciones, es un hecho innegable que los productores chilenos no han sacado de estas condiciones ventajosas todo el partido de que son susceptibles.

Con todo, puede decirse que existe entre el Altiplano y nuestros centros de producción una antigua vinculación de intereses, que podría ser el antecedente y la base de corrientes de intercambio más intensas, con provecho para entrambos países. La Exposición próxima es una ocasión que debe explotarse en el máximo de sus posibilidades, en orden a despertar en los importadores bolivianos una noción objetiva y clara de las conveniencias que les representaría abastecerse, en muchos renglones de su giro comercial, de la producción chilena.

Hay además otro aspecto por donde nuestra concurrencia a la Exposición de Bolivia adquiere un singular interés, por cierto no extraño a las conveniencias generales de ambos países. Mientras mayor influencia se logre ejercer en la intensificación de las relaciones comerciales entre uno y otro, será más firme y consistente su vinculación política, necesaria por igual a la tranquilidad de entrambos y a la concordia internacional que los Gobiernos americanos cultivan hoy en noble rivalidad, correspondiendo al vehemente anhelo de paz y solidaridad en que comulgan todos los pueblos modernos.

En general, acrecentando el volumen y asegurando la continuidad de las corrientes económicas entre los pueblos, se facilita considerablemente la acción de los Gobiernos, se abre el camino a los acuerdos estimuladores del intercambio y se crea una situación de intereses que frecuentemente se impone sobre las asperezas eventuales de disidencias diplomáticas. Y en el caso particular de las relaciones chileno-bolivianas, hay circunstancias que aconsejan a los Gobiernos, a los industriales y todos los que en ambos países tienen un interés material o espiritual asociado al mantenimiento de la buena armonía entre uno y otro, dar relieve y trascendencia a todo cuanto pueda servirla y robustecerla.

LAS DECLARACIONES DEL SEÑOR BELLO CODESIDO

Entrevistado por un diario bonaerense, el señor don Emilio Bello Codesido, delegado de Chile ante la Sociedad de las Naciones, ha formulado declaraciones en que presta la alta respetabilidad de su palabra a la descripción general de la situación interna de nuestro país, ya conocida del público argentino por la información cotidiana.

Estimamos de un saludable efecto para el prestigio exterior del país las referencias del señor Bello Codesido. Era conveniente en verdad que en forma tan autorizada se ratificasen las impresiones que los corresponsales y los viajeros procedentes de Chile hacen llegar al Atlántico, y también para que quedaran formalmente desvirtuados los imprecisos rumores de perturbación o instabilidad a que suelen dar origen las exageraciones de nuestro propio lenguaje en las discusiones internas de la política nacional.

Daña al crédito moral del país y crea en el exterior un sentimiento de decepción cualquiera especie que se eche a circular por la información internacional transmitiendo aprensiones y conjeturas sombrías acerca de nuestra situación. La América ha creído asistir a la restauración del régimen democrático chileno al saludar el paso del Presidente Alessandri, y su presencia es considerada como la más clara expresión del restablecimiento de la tranquilidad pública. Sería doloroso para las democracias americanas contemplar de nuevo a nuestro país conturbado por las agitaciones de un trance revolucionario. No hay fundamento visible para cifrar tales temores sobre nuestro inmediato porvenir, pero es de deplorar que las intemperancias de la expresión y las actitudes aisladas de discordancia hagan llegar fuera del país ecos que la distancia abulta y desfigura, y que pueden dar a los públicos extranjeros una falsa imagen, bien poco favorable, de nuestra situación política y social.

Por eso nos felicitamos de la serena, sobria y precisa exposición que el señor Bello Codesido acaba de hacer a la prensa de Buenos Aires, puntualizando con acierto y justicia antecedentes que han podido ser mal interpretados y hechos susceptibles de ser descritos erróneamente. Nuestro país, después del azaroso período de anormalidad iniciado en el último Setiembre, necesita conservar la confianza de la América en su espíritu de orden y su adhesión y respeto a los principios democráticos. Y por nuestra parte confiamos en que las fuerzas nacionales sabrán continuar haciéndonos dignos de ese sentimiento que tan bellas y resonantes manifestaciones ha tenido en el último tiempo.

COMENTARIOS AL DECRETO-LEY N.o 350, SOBRE IMPUESTO DEL PAPEL SELLADO, TIMBRES Y ESTAMPILLAS

El 1.º de Mayo próximo entrará en vigencia en toda la República, el decreto-ley N.o 350, de 17 de Marzo de 1925, sobre impuesto de papel sellado, timbres y estampillas, cuyo texto definitivo ha sido publicado en el Diario Oficial del 24 del presente mes. En esa misma fecha quedará totalmente derogada la ley actualmente vigente sobre la materia, de 23 de Febrero de 1921 (artículos 43 y 44).

Este decreto-ley introduce importantes innovaciones en lo que se refiere al pago del impuesto en los juicios, por lo que hemos creído conveniente dar algunas explicaciones al respecto, para facilitar su comprensión y aplicación.

Como lo dispone el artículo 19, los derechos arancelarios que correspondían a los relatores y secretarios de Corte y de Juzgados de Letras, quedan total y definitivamente abolidos, y se considerarán pagados con el impuesto que este decreto-ley establece; de manera que en lo sucesivo, en el papel sellado en que se presente cada escrito o solicitud, a los tribunales, se considerarán involucrados los referidos derechos.

Luego, aparte del impuesto de papel sellado, no tendrán los litigantes que hacer ningún otro desembolso en razón de aranceles de secretarios y relatores.

La derogación expresa que el mismo artículo 19 hace de los preceptos contenidos en los decretos-leyes N.os 12 y 173, que establecían que el pago de esos aranceles se haría en estampillas, evidencia una vez más el propósito del legislador, de abolir por completo y en toda forma el cobro de tales aranceles.

Por consiguiente, y ya que el Fisco quedará privado de los recursos que con esos aranceles obtenía, ha sido necesario elevar la tasa del papel sellado, en términos que ésta comprenda el impuesto actualmente existente y el monto de esos aranceles. Pero como no es posible aplicar el mismo criterio a todos los juicios, con prescindencia absoluta de su cuantía, se ha estimado conveniente clasificarlos en atención a ella, imponiendo una más fuerte contribución a los juicios grandes, y reduciéndola sensiblemente en los de poca monta.

De ahí que los Núms. 136, 137 y 138 del artículo 7.o dividen los juicios, para este efecto, hasta de $ 10,000, hasta de $ 50,000, hasta de $ 200,000, y de más de 200,000. En los primeros se usará papel sellado de $ 3, en los segundos de $ 4, en los terceros de $ 6 y en los últimos de $ 8. En la Corte de Apelaciones este impuesto se duplicará, y en la Corte Suprema se triplicará.

El cuadro explicativo que más abajo insertamos, permite formarse un concepto claro de esta clasificación.

Conviene tener presente que, en conformidad a lo dispuesto en el artículo 25, los jueces y tribunales de la República sólo podrán actuar en papel competente, debiendo las partes entregar al secretario respectivo el que éste estime prudencial para las resoluciones y notificaciones. Queda abolido con esto el uso del papel incompetente en las resoluciones judiciales y la práctica de ordenar su reemplazo.

De acuerdo con lo dispuesto en el artículo 13, el impuesto que en este decreto-ley se establece para los juicios o asuntos de jurisdicción voluntaria que se tramiten ante los Tribunales de Justicia, o ante jueces árbitros, **se pagará exclusivamente en papel sellado**, y no se admitirá ni autorizará el uso de estampillas, sino cuando por comunicación del tesorero fiscal que corresponda, o por otro medio fidedigno, constare al tribunal la no existencia de aquella especie.

Esta disposición hay que tenerla muy presente, porque según lo dispuesto en el inciso final del artículo 36, los escritos que en lo referente al impuesto no se presenten en la forma establecida por el referido decreto-ley, se tendrán como no presentados; es decir, un escrito presentado en papel sellado incompetente o en papel sellado al cual se le han agregado estampillas fuera de los casos en que éstas se aceptan, es como si no se hubiera presentado, como si no se hubiera evacuado el trámite.

Ahora bien, como según los núms. 139 y 140 del artículo 7.º, el escrito en que se interponga un recurso ante un juez de letras y los que le sigan mientras esté pendiente, deben presentarse en el papel sellado que corresponda usar ante la Corte de Apelaciones, y el escrito en que se interponga, anuncie o formalice un recurso ante una Corte de Apelaciones y los que le sigan mientras esté pendiente, deben presentarse en el papel que corresponda usar ante la Corte Suprema, resulta que si no se presentan en ese papel, sino en el que se ha estado empleando en primera instancia, en el primer caso, o ante la Corte de Apelaciones en el segundo, tal escrito se considera como no presentado y, el recurso, en consecuencia, como no interpuesto.

De las explicaciones que preceden aparece de manifiesto que la tramitación de los juicios se facilitará enormemente, porque a la vez que no habrá pago de aranceles de secretarios y relatores, ni tampoco se dejarán de notificar las resoluciones por falta de pago de esos aranceles, como hoy sucede, se concluirá definitivamente con el sistema del reemplazo del papel incompetente, todas las cuales eran trabas y obstáculos que entorpecían la marcha de los litigios.

El decreto-ley que comentamos, merece, pues, felicitaciones de parte de los jueces, abogados y litigantes.

A.

CUADRO EXPLICATIVO

Naturaleza del juicio	1.ª instancia	Corte de Apelación o 1 de sus Ministros	Corte Suprema o 1 de sus Ministros	En la demanda
1. Denuncios, querellas, juicios entre partes o presentaciones ante los jueces del crimen, no susceptibles de apreciación pecuniaria	$ 2	$ 4	$ 2	
2. Juicios de mayor cuantía que no excedan de $ 10 mil.	$ 3	$ 6	$ 9	
3. Actos judiciales no contenciosos	$ 3	$ 6	$ 9	
4. Procedimientos para obtener declaratoria de pobreza.	$ 3	$ 6	$ 9	
5. Reclamaciones sobre monto o pago de contribuciones.	$ 3	$ 6	$ 9	
6. Juicios o asuntos que no sean susceptible de determinada apreciación pecuniaria, excepto los de los Núms. 11 a 16	$ 3	$ 6	$ 9	
7. Juicios criminales que no excedan de $ 10,000	$ 3	$ 6	$ 9	
8. Juicios civiles y criminales desde $ 10,000 hasta $ 50,000	$ 4	$ 8	$ 12	
9. Juicios civiles y criminales de más de $ 50,000 y hasta $ 200,000	$ 6	$ 12	$ 18	
10. Juicios civiles y criminales de más de $ 200,000	$ 8	$ 16	$ 24	
11. Juicios de nulidad de matrimonio	$ 6	$ 12	$ 18	Además estampilla de $ 100
12. Juicios de divorcio perpetuo	$ 6	$ 12	$ 18	Además estampilla de $ 100
13. Juicios de impugnación del estado civil	$ 6	$ 12	$ 18	Además estampilla de $ 100
14. Juicios de divorcio temporal	$ 4	$ 8	$ 12	Además estampilla de $ 50
15. Juicios de separación de bienes	$ 4	$ 8	$ 12	Además estampilla de $ 50
16. Juicios de interdicción	$ 4	$ 8	$ 12	Además estampilla de $ 50

NOTAS:

I. — El escrito en que se interponga un recurso ante un juez de letras, y todos los escritos que le sigan mientras el recurso esté pendiente, se presentarán en el papel sellado que corresponda usar ante la Corte de Apelaciones.

II. — Los escritos en que se interponga, anuncie o formalice un recurso ante una Corte de Apelaciones, y todos los que le sigan mientras el recurso esté pendiente, se presentarán en el papel sellado que corresponda usar ante la Corte Suprema.

III. — En los libros copiadores de sentencias se usará el mismo papel sellado que se usa en el juicio, pero el impuesto se pagará en estampillas en la forma que prescribe el artículo 7.o N.o 142.

IV. — Los escritos que se presenten en juicio, que en lo referente al impuesto no se conformen con lo establecido, en la ley, se tendrán como no presentados (artículo 36).

UN CONTINENTE EN DESGRACIA

por ANGEL CRUCHAGA SANTA MARIA.

Glosas a una entrevista

América, este continente que cabe en una cáscara de nuez, tan pequeñito como Andorra, tiene una mala estrella que es de no deseársela a ningún continente de hoy. ¡Si sería mejor que se hundiera!

Alcione, Lemuria, Atlántida sumergidas en su sueño de miles de siglos en los dominios de Neptuno, son recordados continuamente por los poetas líricos o por los teósofos; Oceanía es un Paraíso o una paleta de pintor; Africa es la madre del arte negro; Asia es la tierra de los dragones y de los Maharajads. Y América ¡pobre América! no es nada más que el continente de los "gauchos", de las "bananas" y de la abuela que baila agitando sus plumas al son plañidero de la "trutruca" hecha por el indio soñoliento o del aborigen que toca la "quena" en el crepúsculo silvestre. ¡Y para esto nos descubriste, Cristóbal, pobre almirante!

Desde Vera de Navarra, Pío Baroja, en un día de malhumor, lanzó a América una andanada, como un pelotari que arrojase con su cesta una roca del Pirineo sobre el niño que felizmente tiene la cabeza dura y que tarde o temprano dará un salto en el gran circo de las sorpresas inauditas.

Es triste, realmente triste para todos aquellos que son artistas, no poder hacer sus líos y atravesar el charco para ir a beber sabiduría y decencia en la llamarada de Lutecia.

Necesitamos, nosotros, los indios, un baño de luz y dar una mirada enternecida a la Torre Eiffel, que es el sitio en donde empieza la cultura en el mundo. Estamos arrinconados como forajidos entre la montañita de juguete que se llama Los Andes y el mar de opereta que es el Océano Pacífico.

A veces contemplamos la lejanía, haciendo mandas a Dios, en espera de la fortuna de algún tío millonario, aunque estemos seguros de que él nos legará solamente su cadáver.

Hemos perdido la esperanza en el Papá Fisco, que todavía no se convence que vale más un escritor que no hace zalemas ni mendiga distinciones que cualquier futrecito placero, que tiene clavado al sastre y que va a Europa a bailar el Hupa-Hupa.

Pero todo esto es hojarasca. Vamos al grano.

Jean Emar, a quien debemos agradecer las "Notas de Arte" de "La Nación", publica una entrevista hecha a Vicente Huidobro, que viene a Chile a anclarse por un año en esta lejanísima tierra austral.

No es necesario puntualizar la personalidad de Huidobro. Ha triunfado en Europa. Pasó el Rubicón. Basta. Pero nosotros que tenemos un amor fanático a nuestra América estulta debemos recordar algunos párrafos de su entrevista.

Como quien está frente a una jaula de simios, dice Huidobro del arte de América:

"Los suramericanos, sea por falta de temperamento o por ignorancia o cobardía— no lo sé—viven con años de años de retraso, meciéndose en dulce pereza intelectual. Así, el Romanticismo aparece aquí cuarenta años más tarde que en Francia; el Simbolismo, veinte años; el Impresionismo, treinta años, etc., etc. En resumen, aquí sólo se aceptan los cadáveres y los museos. ¡Al menos si entendieran la "lección del museo", que es evolución constante! Pero no. Existe la eterna desconfianza criolla... Creo que en América desde el polo Norte hasta el polo Sur sólo ha habido dos poetas: Edgard Poe y Rubén Darío. Los demás ¡arpegios de loros!"

En verdad, estamos rezagados; pero no tanto como dice Huidobro. No empleemos una dicción rimbombante de redactor de párrafos de cines, ni tratemos de empequeñecer las cosas [illegible] estuviéramos en Liliput.

Poe fué un inmenso poeta, lo mismo podríamos decir de Rubén Darío, desencantado príncipe indio, pero fuera de estos dos nombres siderales ¿no habrá ningún otro que espera la justicia?

Aquí mismo en Chile, sin tomar en cuenta los líricos actuales que tienen más de 30 años y que ya hicieron su obra y a quienes por lo tanto no debemos tocar ¿no han nacido Pablo Neruda y Salvador Reyes, dos jóvenes que según nuestro desmedrado juicio de aborigen tienen un enorme valor espiritual?

Pero Grullo, que a veces es más sabio que Sancho, decía: "la cuestión es dar el salto y no romperse la crisma". Y en verdad, a menudo no hay parche que pueda cubrir una trizadura del cráneo.

Avancemos, volemos, rompamos todas las distancias; que vaya nuestro corazón indígena abriendo caminos del cielo; pero que no caiga en la incoherencia absoluta como continuamente acontece a Tristán Tzara, ídolo de Huidobro.

La caída de Icaro es muy hermosa, sin duda; pero precipitarse a cada momento del firmamento entre nieblas, produce al [illegible] malestar.

No es tanta la ignorancia en que Huidobro ha encontrado al continente caído en desgracia. Ya conocemos el "ojo" del silabario y hemos pasado trabajosamente "El Lector Americano" y algún día, si Dios lo quiere, iremos a contemplar los muros de París, y si no, que se hunda América y que debajo del Océano, como la Atlántida o la Lemuria, duerma en un interminable sueño de acuario.

A. C. S. M.

Compro al Contado
PROPIEDAD URBANA BIEN CENTRAL
DE VALOR HASTA $ 2.000,000
Permuto valioso Fundo
LADO SANTIAGO, 400 CUADRAS REGADAS
POR PROPIEDAD EN CENTRO COMERCIAL
BANDERA, ESTADO, AHUMADA O PUENTE
Permuto Fundos, Chacras, Casas
POR OTROS DE IGUAL O MENOR VALOR
ALEJANDRO GREENE CRUZAT
Abogado y Corredor de Comercio
TEATINOS 86.— CASILLA 3722

"Factoría el Sindicato"
MOLINO DE HARINAS ALIMENTICIAS
GRAN TOSTADURIA de CAFE
Se tuesta por cuenta ajena.
Venta por mayor de cafées frescos, tostados diariamente, clases Brasil, Guayaquil, Caracolillo y Costa Rica. Achcoria y malta.
FABRICA de LICORES FINOS ESTILO FRANCES.
FABRICA de GINGER-ALE, SODA WATER, SIDRA de PAPAYA, SIFONES, AGUA MINERAL, AMBROSIA.
ALCOHOL, ESPIRITU y aguardientes de uva.
VINO GENEROSO del HUASCO.
BACALAO del PAIS.
DANIEL TABORGA
Manzano N.o 536 (entrando por Lezaeta).
Teléfono 947. — Casilla 2410
3—M.

Ropa Interior Afranelada
DE LA AFAMADA MARCA "UTICA"
(Para hombres y señoras)
RECIBIO Y VENDE A PRECIOS BAJOS LA
CAMISERIA "EL SIGLO"
DELICIAS 2750
(PORTAL EDWARDS)
SANTIAGO
M. R.
NOTA.— Durante los días que restan de Abril esta Casa hará a todo comprador de sus artículos un descuento de 10 por ciento (DIEZ POR CIENTO) sobre el valor de sus compras.
— IMPORTACION DIRECTA —
30—A.
PRECIO FIJO

Como un deber de gratitud, me es grato recomendar a mis amigos y al público en general, el específico Tossanol 18, y con el cual me he mejorado en forma absoluta de la tos que me hizo víctima por espacio de siete meses. Un frasco fué suficiente para quitarme la molesta tos en pocos días. —Rengo, La Isla, 16 de Marzo de 1925. — LUIS LABARCA H.
Me consta lo anterior. — NESTOR SILVA MUÑOZ.

EUCALIPTUS
SE VENDE
UNA PARTIDA DE GRANDES EUCALIPTUS PARA SU EXPLOTACION
Dirigirse al
ADMINISTRADOR DE "LO HERRERA"
ESTACION DE NOS

REUMATISMO
AMARGO INDIANO
AGUDO Y CRONICO

VINO URMENETA
LIMACHE
M. de F.
CHILE
LOS VINOS FAVORITOS DE LAS FAMILIAS.
VIÑA URMENETA
AGENCIA GENERAL
PASAJE MATTE
Núm. 24
CASILLA 2489
TEL. INGL. 185
REPRESENTANTE
Sr HORACIO SANHUEZA VALDES

Panimávida
Cuidado con las falsificaciones

MUEBLERIA
LA ARGENTINA
214-BANDERA-220
José Gurfinkel
GRAN SURTIDO DE MUEBLES DE TODOS ESTILOS, FABRICA
CHILOE 1310
A precios más bajos que en todas las Mueblerías. Antes de hacer sus compras, consulte mis precios.

SASTRES
DE PRIMERA CLASE NECESITA
SASTRERIA E. YEPEZ
175 — BANDERA — 175

"Rojo Serrallo"
Da color muy natural al cacomo el de los quince años.
Sólo por quince días permanecerá a $ 2.00, para subir a su antiguo precio de $ 3.00.
Sto. Domingo 1280
CASA PARTICULAR
Consultas gratuitas de señora muy entendida en belleza del cutis. Espinillas, rojeces, excemas, puntos negros, paños y otros desperfectos que afean el rostro. Precios módicos por tratamientos.
13—Ag.

QUIEBRA
— DE LA —
COMPAÑIA MARITIMA Y COMERCIAL CHILENA
Se avisa a los Accionistas que esta Compañía fué declarada en quiebra el 23 de Marzo último, por el 3er. Juzgado en lo Civil de Valparaíso.
Se ruega a los acreedores poner sus créditos en conocimiento del suscrito:
ERNESTO EDWARD
(SINDICO)
Av. Brasil 246.—Valparaíso.—Casilla 2054.

Necesito Arrendar
FUNDO EN LA FRONTERA
SITUADO CERCA DE ESTACION, CON ABUNDANTE MONTAÑA DE RAULI, DE CANON HASTA $ 30,000.
SECCION FUNDOS
BANDERA 168 —:— CASILLA 1080
CARLOS OSSANDON B.

ALMACENES COOPERATIVOS
CHIFE
CODECA
M.C.R.
DE LAS
CAJAS DE AHORRO
Almacenes Cooperativos de las Cajas de Ahorros
—:— EX-IQUIQUE.— ESTADO 85-87.— TELEFONO INGLES 2373 —:—
Toda clase de abarrotes. Conservas, Mermeladas Berger.
Loza, Cristales, Licores, Oporto Escudo Chileno.
—:— PRECIOS CONVENIENTES. —REPARTO A DOMICILIO —:—

VALPARAISO

(DE NUESTROS CORRESPONSALES)

Agentes extranjeros que estarían haciendo propaganda en los círculos populares

Ultimamente hemos venido recibiendo algunos denuncios acerca de una activa y tenaz propaganda que ciertos individuos estarían haciendo en los círculos populares en el sentido de que no deben acudir al llamado del Gobierno de Chile para que concurran a participar en el acto plebiscitario que ha de decidir la nacionalidad de Tacna y Arica.

De muy buena fuente hemos logrado saber que efectivamente se hace la campaña, que por todos los conceptos es peruana, a fin de que los chilenos nacidos en el territorio en disputa o que tengan derecho a votar en el plebiscito, no concurran a las oficinas plebiscitarias a inscribirse en los registros respectivos, para que de esta manera no sean llevados a Tacna o Arica, absteniéndose de votar en favor de Chile.

Oportunamente denunciamos que había llegado una comisión peruana con el encargo de comprar votos a favor del Perú; pero tal vez este medio no les ha dado los resultados que esperaban, ya sea porque el patriotismo chileno les ha frustrado sus expectativas, o por la habilidad de nuestros policías secretos. Entonces, agentes pagados con el mismo oro, se han dedicado a una activa y tenaz propaganda para convencer a los ciudadanos con derecho a voto, que no concurran al acto plebiscitario, pues alegan que nuestro Gobierno no cumplirá el compromiso de trasladarlos nuevamente al Sur.

La Línea Grace de navegación amplía su servicio con Nueva York

La Grace Line, que actualmente es propietaria de varias de las naves que hacen el servicio con los puertos norte americanos, ampliará su servicio con el vapor "Santa Cruz", magnífica nave que ha iniciado ya la ampliación del servicio con un viaje entre Antofagasta y Nueva York.

Este vapor, que cuenta con todas las comodidades de los grandes trasatlánticos modernos, hará los viajes con escalas en los puertos más importantes del Pacífico, servicio que hasta hoy no existía a pesar de la necesidad que se hacía notar de un intercambio con los países latino-americanos del Norte.

Con este nuevo servicio, la Grace Line mantiene, pues cinco naves con espléndidas instalaciones modernas.

El crucero "O'Higgins"

AL MEDIODIA ZARPARA AL NORTE

En conformidad a lo dispuesto por la Superioridad Naval, pocos momentos después del mediodía de hoy, zarpará al Norte el crucero "O'Higgins", nave que ha sido destinada como de estación en el litoral ya nombrado.

El barco va directamente Mejillones, de donde pasará a Iquique, y es muy probable que después haga un crucero hasta Arica.

Los delegados al Congreso Social Cristiano de Montevideo

EL PRESIDENTE DE LA ASOCIACION DE HOSPITALES DE CHICAGO Y UN PROFESOR DE DERECHO INTERNACIONAL DE LA UNIVERSIDAD DE COLUMBIA

Por el vapor "Santa Elisa", de la Grace Line, se embarcaron ayer, rumbo a su patria, los delegados norteamericanos al Congreso Social Cristiano, que se celebró en Montevideo hace algún tiempo.

Entre varios hombres de ciencia que forman esta delegación, se destaca el señor Samuel Inman, profesor de Derecho Internacional en la Universidad de Columbia y Secretario del Comité de Cooperación en la América Latina. Es un distinguido jurisconsulto que goza de gran prestigio no sólo en su patria, sino en los círculos científicos de Europa.

Otro hombre de ciencia que viaja en la delegación nombrada, es el señor E. S. Gilmore, distinguido médico que desempeña en Chicago la presidencia de la Asociación de Hospitales, que reune en su seno más de ocho mil establecimientos de beneficencia.

Las oficinas de la Armana no funcionarán mañana

ORDEN DEL DIA

En la tarde de ayer fué trascrito a la Dirección General de la Armada, el decreto por el que se declara feriado el día 1.o de Mayo, en homenaje al Día del Trabajo.

En el acto se dió la orden respectiva a fin de que en la tarde de hoy se dictara la Orden del Día, dando cuenta al personal de la Armada de este hecho, no funcionando, en consecuencia, mañana las oficinas de la Marina.

Examen de Capitán Mercante

A la hora de costumbre se reunirá hoy día la Comisión de Marina Mercante, en la Dirección del Territorio Marítimo, a fin de proceder a tomar examen al candidato a Capitán de primera clase de la Marina Mercante Nacional, señor Gregorio Güina.

The Royal Mail Steam Packet Company

SERVICIO RAPIDO DE Buenos Aires a Europa

VIAJES RAPIDOS A LISBOA EN 16 DIAS

Cheburgo y Southampton en 19 días

Próximas salidas de los afamados vapores:

"ANDES"... 15,620 toneladas, 12 de MAYO
"ARLANZA"... 14,930 toneladas, 27 de MAYO
"AVON"... 11,073 toneladas, 9 de JUNIO
"ALMANZORA"... 15,550 toneladas, 24 de JUNIO
"ANDES"... 15,620 toneladas, 7 de JULIO

Próximas salidas de la Línea D

"DARRO" ... 22 Mayo | "DESNA" ... 19 Junio
"DESEADO" ... 5 Junio | "DEMERARA" ... 3 Julio

VIAJES DE LLAMADA DESDE VARIOS PUNTOS DE EUROPA, SIRIA Y TURQUIA

The Pacific Steam Navigation Company

SANTIAGO
Agustinas 1017 — Casilla 538

VALPARAISO
Calle Blanco — Casilla 24-V

SUB-AGENTES EN SANTIAGO:
Compañía Expreso Villalonga y Compañía Transportes Unidos

VAPOR RAPIDO al NORTE

El vapor transatlántico de pasajeros

"CHILE"

saldrá en viaje rápido para COQUIMBO, ANTOFAGASTA, TOCOPILLA, IQUIQUE y ARICA.

EL SABADO 2 DE MAYO, A LAS 6 P. M.

Unico vapor de la costa que cuenta con un gran número de camarotes para una sola persona. Amplias cubiertas de paseo, muy buena atención y toda clase de facilidades a los pasajeros.

Por fletes, pasajes y demás pormenores, verse con:

RODRIGO DONOSO G.
G. Alessandri 237.— Santiago

CIA. TRANSPORTES UNIDOS
Estado, esq. Alameda.—Santiago

En Valparaíso: GONZALEZ, SOFFIA Y CIA.—Blanco 903

1.o—M.

GRACE LINE

Servicio rápido de pasajeros y carga, para Antofagasta, Iquique, Arica, Mollendo, Salaverry, Talara, Bilbao, Cristóbal y

NEW YORK

SANTA LUISA

SALDRA DE VALPARAISO EL MIERCOLES 13 DE MAYO, A LA 1 P. M.

PROXIMAS SALIDAS

"SANTA TERESA"... MAYO 27
"SANTA ANA"... JUNIO 10
"SANTA ELISA"... JUNIO 24

AGENTES DE LA NOSA LINE

New Orlens nd South American Steamship Co. Servicio mensual de vapores de carga desde New Orlens, EE. UU., a puertos chilenos y vice-versa.

GRACE Y CIA. (CHILE) S. A.
HUERFANOS 1037 —:— SANTIAGO

Anticipación

EN LA SALIDA DEL VAPOR

"IMPERIAL"

Saldrá el

JUEVES 30 DE ABRIL

EN VEZ DEL VIERNES 1.º DE MAYO ANUNCIADO EN LOS ITINERARIOS

El Congreso Naviero ha sido postergado indefinidamente

ASI SE NOS COMUNICA EN LA SECRETARIA DE LA LIGA MARITIMA

Se ha informado que en los primeros días de Mayo próximo, se celebrarían en Valparaíso el Congreso Naviero auspiciado por la Liga Marítima de Chile.

En la tarde de ayer se nos comunicó en la secretaría de esta Liga, que en vista de la anormalidad en que ha estado viviendo el país, se había acordado postergar la celebración del Congreso Naviero hasta mejor oportunidad.

Fallecimiento de un militar retirado

EL REGIMIENTO MAIPO LE RENDIRA LOS HONORES MILITARES

En la mañana de ayer ha dejado de existir en esta ciudad, el teniente coronel en retiro, don Meltón Linares Cumming, distinguido jefe de nuestro Ejército, que durante el tiempo que permaneció en sus filas, prestó revelantes servicios a la institución que con tanto cariño dedicara los mejores tiempos de su vida.

Perteneciente a conocidas familias de este puerto y de la capital, su muerte ha producido sincero pesar, ya que las bellas prendas de que estaba adornada su personalidad le hicieron acreedor al cariño y a la simpatía de cuantos le conocieron.

La Comandancia General de Armas dictó en la tarde de ayer la Orden de la Plaza respectiva, disponiendo que tropas del Regimiento Maipo concurran a sus funerales con el objeto de rendirle los honores militares correspondientes.

Sus funerales se efectuarán en la mañana de hoy, después de unas honras fúnebres que se celebrarán por el eterno descanso de su alma en el templo de los RR. PP. Franceses, a las 9 A. M., desde cuyo lugar partirá el cortejo en dirección al Cementerio N.o 2.

MOVIMIENTO MARITIMO

(De nuestros Corresponsales, por Telégrafo)

Valparaíso, 29 de Abril

AYER LLEGARON:

El Lobos, de Londres.
El Luisa, de Arica.
El Chile, de Arica.
El Imperial, de Lota.
El Fresia, de Corral

HOY SALEN:

El Imperial, para Cuayaquil.
El América, para Arica.
El Fresia para Iquique.
El Río Claro para Arica.
El Luisa para Arica

HOY LLEGARON:

El Orita, de Corral.
El Laurel Branch, de Liverpool.
El Fresia, de Corral
El Luisa, de Arica.

Corral, 29 de Abril

HOY LLEGO:

El Cherry Branch, de Liverpool.

SALIO HOY:

El Junín, para Punta Arenas.

Se encuentra en este Puerto un periodista argentino

En el vapor "Aconcagua", que fondeó en la mañana de ayer en este puerto, llegó al país procedente del Perú, el periodista bonaerense don Francisco Merlini, perteneciente a la Redacción del diario "La Acción" de Buenos Aires.

EL FALLO ARBITRAL EN EL PERU

Entrevistado, nos hizo la siguiente declaración respecto a la situación del Perú, frente al fallo arbitral:

—El Perú— dijo— no está dispuesto hasta el momento de ir al Plebiscito, ordenado por el Arbitro que se designó de común acuerdo. Por el contrario, quién viene de Lima, trae el convencimiento absoluto de que el Perú se abstendrá de concurrir a la votación como medio de dejar latente la dificultad que siempre ha empañado la paz de Suramérica. En los días que salí de Lima, se hablaba de la designación del delegado ante la Comisión Plebiscitaria y su consejero, pero parece que estas designaciones no envuelven la idea de acatar el fallo sino más bien el propósito del Gobierno de plantear con esa Comisión las peticiones que se formularon en el memorándum a que dió respuesta negativa el Presidente de los Estados Unidos.

Hasta aquí lo declarado por el señor Merlini en lo referente a la cuestión internacional que actualmente preocupa al país.

Al despedirnos, nos declaró que permanecerá por algunos días en nuestro país, tiempo que aprovechará para celebrar una entrevista con el Presidente de la República.

El vapor "Aconcagua entró ayer al Puerto

En las primeras horas de la mañana entró ayer al puerto el vapor "Aconcagua", de la Compañía Sud Americana, dando término a un viaje directo desde Nueva York.

El magnífico transatlántico traía un gran número de pasajeros y abundante correspondencia.

RESFRIADOS CAUSAN DOLOR DE CABEZA

EL LAXATIVO BROMO QUININA desvía la causa.—Se usa en todo el mundo para curar un resfriado en un día. La firma de E. W. GROVE se halla en cada cajita. Hecho por la Paris Medicine Co., St. Louis, E. U. de A.

Cocinera

Se necesita una cocinera chilena para llevar a Europa y servir en casa de familia extranjera que ha residido muchos años en Chile. Es indispensable que sea competente, sana, limpia y que tenga de 25 a 30 años

Dirigirse a ROSAS 1260

SOCIEDAD MARITIMA Y COMERCIAL
R. W. JAMES Y Cía.

"FRESIA" Saldrá EL SABADO 2 DE MAYO, a las 6 de la tarde, para Coquimbo, Huasco, Taltal, Antofagasta, Mejillones, Tocopilla e Iquique.

"FLORA" Saldrá EL VIERNES 3 DE MAYO, a las 4 de la tarde, para Coronel, Lota, Corral, Tomé y Talcahuano.

Por fletes, pasajes y demás pormenores, verse con

Sociedad Marítima Comercial, R. W. JAMES Y Cía., Avenida Errázuriz 1014, Teléfono Inglés 2562, VALPARAISO

LUIS A GONZALEZ C., Bandera 152, Teléfono Inglés 2165, SANTIAGO

Cia. Sud Americana de Vapores

SERVICIO MENSUAL A NEW YORK CON ITINERARIO FIJO EN 18 DIAS. — SALIDAS EN SABADOS, A LA 1 EN PUNTO.

"ACONCAGUA" 9 de Mayo | "TENO" 6 de Junio

Con escala en Antofagasta, Iquique, Arica, Mollendo, Callao, Payta y Cristóbal.

SERVICIO QUINCENAL A GUAYAQUIL (ECUADOR). SALIDA EN VIERNES, A LAS 4 P. M.

"IMPERIAL" Jueves 30 de Abril | "AYSEN" 15 de Mayo

Con escala en Coquimbo, Antofagasta, Gatico, Tocopilla, Iquique, Caleta Buena, Arica, Ilo, Mollendo, Chala, Pisco, Cerro Azul, Callao, Salaverry, Pacasmayo, Eten, Pimentel y Payta.

SERVICIO QUINCENAL A PIMENTEL (PERU). — SALIDAS EN VIERNES, A LAS 4 P. M.

"MAPOCHO" 8 de Mayo | "MAIPO" 22 de Mayo

Con escalas en Coquimbo, Huasco, Caldera, Chañaral, Taltal, Antofagasta, Iquique, Pisagua, Arica, Ilo, Mollendo, Chala, Lomas, Pisco, Tambo de Mora, Callao, Huacho, Supe, Huarmey, Casma, Samanco, Chimbote, Salaverry, Pacasmayo y Eten.

Vapores para Penco, Lota, Tomé y Talcahuano

Salidas todos los Jueves, a las 4 P. M.

WESSEL, DUVAL y Cía.
HUERFANOS ESQUINA MORANDE, AGENTES

COMPAÑIA. TRANSPORTES UNIDOS
ESTADO ESQUINA DELICIAS, SUB-AGENTES

INFORMACIONES DEL INTERIOR

CONCEPCION

EL COMERCIO Y EL MOVIMIENTO GENERAL DE TALCAHUANO

HAN SIDO LESIONADOS POR LA FALTA DE MOVIMIENTI EN EL DIQUE

(De nuestro corresponsal, por telégrafo)

TALCAHUANO, 29.—Desde que el dique de Talcahuano dejó de efectuar los trabajos de carenaje a los buques de nuestra marina mercante nacional, por la llegada del dique flotante a Valparaíso, el comercio de esta plaza y el movimiento en general ha disminuído considerablemente, como consecuencia de la falta de esta gran fuente de entradas.

Se lamenta que el Gobierno haya dado la concesión del dique flotante con evidente perjuicio de sus propios intereses, lo que ha quedado demostrado casi inmediatamente, pues son rarísimos los barcos que vienen a carenarse a Talcahuano.

Durante el año que se hicieron estos trabajos en este puerto, el dique percibió cerca de un millón de pesos por este capítulo.

Esta situación se agrava si se toma en cuenta que tales entradas estaban destinadas para la construcción de la población obrera en el Apostadero Naval, obra que por carecer de fondos estaría amenazada de ser paralizada. Para evitar esto, se hace necesario que el Gobierno dicte una tarifa para los trabajos en el dique, y que la Superioridad naval dé a las empresas navieras que deseen carenar sus buques en Talcahuano, todas las facilidades posibles como medio de competir con el dique flotante y evitar las pérdidas al Erario por este capítulo.

ANTOFAGASTA

En Taltal se celebró un comicio público para pedir la reforma educacional

TALTAL 29. — En el Teatro Municipal de este pueblo, se celebró anoche un gran comicio público, organizado por el profesorado primario, con asistencia de todas las colectividades obreras, empleados y las autoridades, con el fin de solicitar del Gobierno la dictación de la reforma educacional, conforme al proyecto confeccionado por la Asociación General de Profesores.

LA VOZ DE LAS PROVINCIAS

"El Correo de Valdivia", refiriéndose a la elección de Von Hindenburg, como Presidente de Alemania, dice, que el viejo y glorioso Mariscal, representa la tendencia tradicionalista del poderoso Imperio que se desplomara en el epílogo de la gran guerra; de esa monarquía que cayera de súbito, como un gigante por falta de base; pero conservando intacta la armadura.

Agrega, que Hindenburg es digno de tener un sitio prominente entre los ilustres varones de Plutarco o los héroes de Carlyle, simboliza como ninguno las nobles virtudes y el empuje maravilloso de la raza que se ha impuesto a las consideraciones del mundo por la resonancia de sus triunfos y la magnitud de sus dolores.

Termina diciendo, que su exaltación a la primera magistratura de Alemania será recibida con inmenso júbilo por la gran mayoría de sus conciudadanos y con respetuosa deferencia por sus adversarios de ayer.

"La Discusión" de Chillán, empieza diciendo que para nadie es un misterio que desde algún tiempo acá ha recrudecido la campaña de agitación entre las masas obreras y proletarias. Estimulados por el estado caótico del país y el desconcierto reinante en las diversas colectividades políticas, los falsos mentores del pueblo se creen a un paso de ver cumplidas sus ambiciones, de predominio.

Agrega que, el elemento agrario que está casi libre de influencias, está, sin embargo, próximo a que reciban las seductoras insinuaciones de los agitadores de nuestro país.

Manifiesta por último el sentir de que las autoridades sean enérgicas para combatir la obra de los agitadores.

PARA LOMBRICES y SOLITARIA
el remedio eficaz para niños y adultos es el
VERMIFUGO
TIRO SEGURO
Tan Cierto como el nombre indica
Una sola dosis Basta

Victor
VICTOR
"La Voz Del Amo"

Esta marca de fábrica simboliza todo lo que Ud. desea saber

Representa a la mejor máquina parlante, a los mejores discos, a los más grandes artistas, a la fábrica más grande y más moderna dedicada exclusivamente a la industria para la reproducción del sonido. Representa también los conocimientos y la experiencia adquiridos durante un cuarto de siglo consagrado a la fabricación de máquinas parlantes y discos—LA VICTROLA Y LOS DISCOS VICTOR—que son los mejores productos de esta clase, por su resistencia, por su solidez y por sus finas cualidades artísticas.

No es, pues, prudente adquirir una máquina parlante o un disco que no ostente la marca de fábrica "LA VOZ DEL AMO" debajo de la tapa o en la etiqueta del disco. Es la marca de fábrica de la Compañía Victor e identifica en seguida todos los productos Victor.

Oiga los Discos Victor tocados en una Victrola. Hay una gran variedad de modelos para satisfacer a todos los gustos.

Toque siempre los Discos Victor con las Agujas "Tungstone" Victrola—no tiene que cambiar la aguja con cada disco.

CURPHEY y Cía. Ltda.

SANTIAGO: Ahumada 200. — VALPARAISO: Blanco 637.

COMERCIANTES VICTOR AL POR MAYOR

CASA VICTOR, Valparaíso. — SERVANDO GONZALEZ y Cía., Valparaíso. — FONOGRAFIA DEL PASAJE, Grimm & Kern. — M. PACHECO DEL C. y Cía., Santiago. — CASA HANS FREY, Coquimbo. — OSSA, GUZMAN y Cía., Los Andes. — T. C. COOK, Sewell (Rancagua). — PEDRO TORO y Cía., Rancagua.—JOSE QUINTANA DEL PINO, San Fernando. — JUAN FOURNIER, Curicó. — PERFECTO VALENZUELA, Talca. — RENATO TEDESCHI F., Chillán, Cauquenes y Linares. — ISIDORO BERNASCONI, Concepción. — MANUEL F. OSBEN, Talcahuano. — RAMIRO SEGURA, Los Angeles.— ARQUIMEDES BAGOLINI C., Collipulli y Traiguén. — DELIA BERGEN de F., Temuco. — BURGEMEISTER, RUCKOLD y Cía., Valparaíso, — OELCKERS & PAULY, Puerto Montt y Osorno.

Victrola No. 240
Caoba, Roble o Nogal

Victrola No. 80
Caoba, Roble o Nogal

Victrola IX
Caoba o Roble

Victor Victrola
"LA VOZ DEL AMO"
REG. U.S. PAT. OFF. MARCA INDUSTRIAL REGISTRADA
Estas marcas de fábrica de la Victor aparecen en la tapa de los instrumentos y en la etiqueta de los discos
Victor Talking Machine Company, Camden, N. J. E. U. de A.

TACNA

La rebaja del precio de la energía eléctrica es recibida con júbilo en Arica

(De nuestro corresponsal, por telégrafo)

ARICA, 29.—Ha causado un júbilo justificado la rebaja que ha conseguido el Gobierno en el precio de la energía eléctrica, la que ha quedado a setenta centavos el kilowatt; no obstante estiman un poco reducido lo que se ha rebajado.

Los diarios locales lanzaron suplementos anunciando dicha novedad en el servicio de alumbrado, que dicho sea de paso, continúa en pésimas condiciones.

Probablemente los empleados solidaricen con los obreros en la celebración del 1.o de Mayo

(De nuestro corresponsal, por telégrafo)

ARICA, 29.—Es posible que los empleados solidaricen con los obreros en la celebración de la Fiesta del Trabajo.

Con este motivo se prepara para este día una gran velada en el Teatro Nacional, en la que participarán prestigiosos elementos locales.

CONCEPCION

El Consejo Local Industrial adhiere a una petición de la Sociedad de Fomento Fabril

(De nuestro corresponsal, por telégrafo)

CONCEPCION, 29. — El Consejo Local Industrial envió una comunicación al Presidente de la Sociedad de Fomento Fabril, adhiriéndose a la presentación que esa Sociedad hizo al Ministro de Hacienda, relativa a los nuevos gravámenes que pesan sobre la industria nacional.

El nuevo Prefecto en propiedad asumió sus funciones

(De nuestro corresponsal, por telégrafo)

CONCEPCION, 29.— Con un numeroso acompañamiento se verificaron hoy los funerales del señor Jaimes S. Cumming, jefe de la casa Westcott.

—Hoy se hizo cargo de la Jefatura de Policía de esta ciudad, don Eduardo Soissa Jaramillo, recién nombrado sub-prefecto en propiedad.

Los empleados y obreros de Talcahuano paralizarán sus faenas el Día del Trabajo

TALCAHUANO, 29.— Las casas comerciales han sido notificadas por la Unión de Empleados, de que se suspenderán las faenas en general por parte de los empleados y obreros durante el 1.o de Mayo.

Todas las organizaciones de asalariados continúan preparando los diversos números de festejos, que forman el programa para la celebración de la Fiesta del Trabajo, la que promete alcanzar grandes proporciones.

Entre los números más importantes a desarrollarse, figura un comicio público en la Plaza Prat, a las 10 de la mañana del Viernes.

POLICLINICO
Médico - Quirúrgico
BRASIL 743
(Entre San Pablo y Rosas)
8 - 10 A. M.
Medicina general.
Enfermedades de señoras.
5 - 8 P. M
Gonorreas.
Piel y sífilis.

LIBROS NUEVOS

Cejador Julio. — TIERRA Y ALMA ESPAÑOLA, $ 12.—
Croce Benedetto. — BREVIARIO DE ESTETICA, $ 7.50
Dr. Bastos Ansart. — CIRUGIA DE LOS NERVIOS PERIFERICOS, $ 7.50
Dewey, John. — EL NIÑO Y EL PROGRAMA ESCOLAR $ 1.50
Bergerac. — HISTORIA CÓMICA DE LOS ESTADOS E IMPERIOS DEL SOL, $ 1.60
Madame de la Fayette.— LA PRINCESA DE CLEVES $ 2.40
Concharov, Ivan. — OBLOMOV, $ 5.60
Sokapeare W. — TRABAJOS DE AMOR PERDIDOS $ 1.60
Iltmo. Dr. Torras y Bages. — ESTUDIOS APOLOGETICOS SOCIALES, $ 16.20
Dr. Simon Weber. — APOLOGETICA CRISTIANA, $ 18
Federico Cervos. — EL EVANGELIO MEDITADO, $ 6

LIBRERIAS CALPE

DELICIAS 907 — Santiago
CONDELL 4 — Valparaíso

LA LEY ELECTORAL

por DOMINGO ARTURO GARFIAS

Debe completarse su reforma

El actual Gabinete dió vida al sistema de inscripción electoral que está funcionando sin reclamos de ningún género y en forma que satisface el antiguo anhelo de garantizar los derechos de todos los ciudadanos en este acto primordial para la gestación de los Poderes del Estado.

La reforma en vigor abarcó solamente los títulos I a IV de la Ley Electoral, o sea, los referentes a la inscripción de electores.

Ahora bien, la proximidad de actos eleccionarios de importancia excepcional en la marcha ordenada del país, hace necesario completar la reforma ya iniciada, en condiciones de que la recepción y escrutinio de sufragios, como la dación y revisión de poderes, ofrezcan también seguridad absoluta de que no será adulterada la voluntad del electorado.

Conviene hacer notar que en este caso el Gobierno se encuentra obligado a legislar para crear las nuevas formas de organización propias de las juntas receptoras de sufragios y de los colegios electorales escrutadores, ya que habiendo desaparecido las juntas de mayores contribuyentes, que anteriormente generaban estos organismos, no existe hoy en día norma alguna legal para atender a estas designaciones.

Igual cosa puede decirse respecto de la Comisión Revisora de Poderes, que la ley electoral constituye en su título IX por miembros designados, entre otras corporaciones, por el Senado y la Cámara de Diputados, instituciones que, transitoriamente, no tienen vida en la actualidad.

Deberá entonces completarse la reforma de la ley electoral, señalándose especialmente la forma en que habrán de constituirse las juntas receptoras de sufragios, los colegios escrutadores y la Comisión Revisora de Poderes, si es que se desea conservar este organismo u otro análogo.

Deberán también dictarse disposiciones que aseguren la inviolabilidad del sufragio y con ello la ineficacia del cohecho.

Esto último es de trascendental importancia. Nada habríamos obtenido en el mejoramiento de nuestros hábitos políticos y en el perfeccionamiento democrático a que aspiramos, si se pudiera repetir mañana el sistema de compra-venta simple a que estuvieron reducidos hasta ayer nuestros actos eleccionarios.

Cuando el Gabinete presidido por el señor Roldán dictó aquella reforma electoral, que no lo era sino en el nombre, este diario inició una activa e inteligente campaña de crítica que determinó a corto plazo el descrédito total de aquella obra desgraciada.

Entonces participamos en la tarea de análisis y fuímos enumerando y evidenciando en varios artículos, los errores de aquella ley.

Hoy nos cumple aplaudir la reforma ya efectuada y esperar que el resto signifique también una cristalización de las aspiraciones colectivas en tan fundamental materia.

D. A. G.

EN LA COMISION CONSULTIVA SE PRODUCE UN CONSORCIO DE OPINIONES FRENTE A LAS REFORMAS CONSTITUCIONALES

LOS MINISTROS NO SERIAN RESPONSABLES ANTE LA CAMARA.—LA CAMARA CONSERVARIA SUS FACULTADES FISCALIZADORAS Y PODRIA PRODUCIR CENSURAS; PERO SIN ALCANCE POLITICO MINISTERIAL

En la tarde de ayer se reunió la sub-comisión nombrada por el Gobierno para que lo informe sobre las reformas constitucionales que formarán el cuerpo de la nueva Constitución.

Se continuó en el estudio de los puntos de reformas que se dilucidaron en la reunión anterior, o sea acerca de las relaciones entre los Poderes Ejecutivo y Legislativo, produciéndose sobre estos puntos un consorcio de opiniones.

En efecto, habría habido ambiente para apreciar que los Ministros no serían responsables ante la Cámara, quedando ésta con todas sus facultades fiscalizadoras.

La Cámara podría producir censuras a los Ministros, pero estos acuerdos no tendrían alcance político sobre el Ministerio, cuyo nombramiento y remoción dependería únicamente de la voluntad del Presidente de la República.

La Cámara podría hacer presentaciones al Presidente de la República, quien podría contestarlas personalmente o por medio de una nota.

También hubo ambiente para apreciar que debían facilitarse los trámites de acusación a los Ministros que pueda hacer la Cámara, dando además mayor amplitud a los diversos capítulos de acusación.

LA PROXIMA REUNION

Se realizará mañana a las 4 de la tarde.

LA INFORMACION OFICIAL DICE

A las 3.30 de la tarde se reunió bajo la presidencia de S. E. el Presidente de la República la Sub-Comisión encargada de estudiar las reformas constitucionales que habrán de someterse a la Asamblea Nacional Constituyente.

Se continuó en la discusión de algunas materias que quedaron pendientes en la reunión anterior y después de un largo debate se llegó a acuerdos sobre diversos puntos de capital importancia.

ANOCHE INAUGURO SUS SESIONES LA ASAMBLEA RADICAL DE ÑUÑOA

UN VOTO DE APLAUSO A "LA NACION"

Anoche se verificó la sesión inaugural de la Asamblea Radicar de Ñuñoa.

Se inició la reunión a las 9 1|2 P. M., bajo la presidencia del señor Antonio González Martínez y actuando de secretario el señor César Ercilla Olea.

El secretario del Comité Organizador, señor Gustavo Martínez, en un conceptuoso discurso, dió a conocer la acción del Comité, que era lograr la constitución de la Asamblea Comunal que difunde los principios del radicalismo.

Algunos de los asistentes a la sesión

Después de un ligero debate, se acordó por unanimidad la siguiente declaración: "La Asamblea Radical de Ñuñoa, reconoce como finalidad única la difusión de los principios que encarna el programa del partido, haciendo suyos, en consecuencia, el Estatuto Orgánico y postulados del radicalismo nacional".

A continuación se procedió a elegir el Directorio provisorio que quedó compuesto como sigue:

Presidente, señor Justo Cortés Fernández.

Secretario, señor César Ercilla Olea.

Tesorero, señor Germán Bianchi.

Directores, señores Diógenes Salas y Fernando Morales.

Se dió cuenta de una nota de adhesión del Comité Ejecutivo de la Juventud Avanzada de la comuna, acordándose agradecer esta adhesión.

Después de oír la opinión de los asambleístas, se acordó la siguiente indicación del señor Ercilla: "La Asamblea Radical de Ñuñoa, declara en su fundación su inquebrantable adhesión al Excmo. señor Alessandri".

Quedaron designadas las comisiones electorales y de estatutos, reintegradas por los miembros de la mesa.

Además se acordó unanimemente agradecer la levantada actitud del diario "La Nación" y se comisionó a la mesa para enviarle la nota correspondiente.

NUESTRO FRENTE SOCIAL

El rasgo más saliente de la evolución nacional que estamos presenciando es, sin duda, el desprestigio creciente de la vieja politiquería cuyas funestas consecuencias están a la vista de todos.

Nuestra masa social repudia como un vicio vergonzoso el carácter y los métodos que en la gestión de los negocios públicos han empleado hasta hoy los partidos y los hombres.

Si algo significa la revolución en que estamos no es otra cosa que un supremo esfuerzo colectivo para extirpar de raíz la macuquería y el egoísmo refinado erigidos sistemáticamente como métodos para regir los destinos de este desgraciado país.

En vano se tratará de resucitar una época que la conciencia nacional considera muerta.

Asistimos, en cambio, con justificado alborozo a la potente y fecunda eclosión de la política económico-social, la única capaz de llevarnos a la renovación saludable de nuestro organismo nacional carcomido y en decadencia y la única capaz de dar a las clases asalariadas las nuevas condiciones de vida racional, justa y humana que le corresponden dentro de una República en que de veras imperen los principios de la justicia y del derecho.

Pero esta evolución gloriosa de la República no ha de realizarse plenamente sin un gran esfuerzo de nuestra parte y sin que tengamos que vencer la más porfiada y ciega resistencia de la oligarquía politiquera y explotadora.

A la necesidad de organizarnos en forma que nos asegure el triunfo sobre los elementos que a toda costa quieren mantener al país en la estagnación y en la miseria, viene a corresponder el Frente Social Republicano a que pertenecemos y que debe ser la expresión más genuina del profundo sentimiento de solidaridad y de inteligencia entre todas las fuerzas vivas y renovadoras de la República.

Debemos luchar como un sólo hombre para que la nueva Constitución dé al Estado un carácter económico y social en armonía con los principios universales de la justicia. Debemos luchar porque la nueva Constitución elimine de una vez por todas el nefasto problema político-religioso, cuya subsistencia representa ya una vergüenza nacional y mientras llega el momento de incorporar ésta y otras aspiraciones en la nueva Carta Fundamental, el Frente Social Republicano irá a golpear a las puertas de la Moneda para que el actual Gobierno resuelva sin más demora los grandes problemas vitales y urgentes que el país reclama con impaciencia desde Tacna a Punta Arenas.

CARLOS ALBERTO MARTINEZ.

LA SITUACION REAL DEL PARTIDO DEMOCRATA

por ROLANDO MOLINA.

Después de liquidar el organismo directivo del partido, nuestros dirigentes de la Democracia, han recurrido a los duelos oratorios para justificar sus desaciertos políticos, dando el más triste espectáculo ante la conciencia republicana del país.

No deseo analizar los discursos que han pronunciado y que a nadie interesan. Sólo responsabilizo a este núcleo de dirigentes, que huyeron después de los sucesos de Setiembre, del destrozamiento que en los actuales momentos están haciendo del Partido Demócrata.

No deseo tampoco atacarlos por simples inspiraciones personales, no. Sólo presento a la consideración de mis correligionarios del país los siguientes hechos.

1.o Estamos en vísperas de una Asamblea Constituyente, el acto más transcendental que devolverá al país su vida constitucional.

En esta asamblea debemos unirnos para hacer triunfar los postulados de la democracia que son los principios del Partido, pero nada de ésto se ha hecho, en cambio, es más útil para nuestros dirigentes perder el tiempo en debates estériles, para saber si el señor Fulano o Perengano tiene o no tiene la razón.

2.o Las inscripciones electorales han empezado y una profunda indiferencia se nota en nuestros partidarios y tal vez con razón, por el espectáculo que dan nuestros dirigentes, para quienes la suerte del partido es una cosa cotizable.

3. Partidos políticos de tendencias opuestas forman un sólo frente para contrarrestar las reivindicaciones sociales, amenazando los postulados democráticos de la revolución de Setiembre.

Nuestros dirigentes miran indiferentes estos hechos y con sus irritantes procedimientos se hacen cómplices de estos atentados.

Muchos otros problemas, que requieren inmediata solución, debieran presentar en esta ocasión, pero causas ajenas me lo impiden. Sólo me resta dar la voz de alarma, para que cuando mañana, ante la ruina del Partido, se responsabilice a los culpables, mis correligionarios sepan a qué atenerse.

Otros hechos más graves aún, que no podemos decirlos por la prensa, lo sabrán mis correligionarios en la sesión de esta noche, que celebrará el Centro Demócrata de Santiago, de la Juventud del Partido.

R. M. F.

NOTAS POLITICAS

LA SESION DE LA ASAMBLEA RADICAL

(VERSION OFICIAL)

Presidió don Guillermo Labarca. Actuó de secretario el señor Muñoz Ayling.

Se dió cuenta de numerosas solicitudes de admisión y se aprobó un informe de la comisión electoral que propone la admisión de varios asambleístas.

El señor **Palacios Olmedo** manifiesta que en la versión oficial de la sesión pasada se establece que él modificó el voto del señor Zalazar, en el sentido de que se le tributara un aplauso al señor presidente del partido. El no ha manifestado otra cosa que una adhesión a las declaraciones del manifiesto de la Junta.

El señor **Luis Salas Romo** se refirió en seguida a un proyecto presentado en la comisión que estudia la formación de la Constituyente y que patrocina la base gremial como fundamento u organización de la Asamblea Constituyente. Cree que este es un grave error por las dificultades de diversa índole que traerá consigo la adopción de este procedimiento, toda vez que no existen gremios organizados ni se sabe cuántos puedan existir y porque una misma persona puede pertenecer a varios gremios y tener, por consiguiente varios votos. Cree que la Asamblea Radical debe aprobar un voto en el sentido que demuestre su disconformidad con este procedimiento.

El señor **Pacheco don Héctor**, tomando como base el hecho de que hace mucho tiempo que está sin proveer el cargo de Rector del Liceo Valentín Letelier, pide que la Asamblea manifieste su opinión en el sentido de que es de una necesidad la provisión de los cargos públicos de esta importancia, con prontitud y dentro de las normas legales.

El señor **Domingo A. Garfias** se refiere a la necesidad de dictar una ley electoral completa, pues sólo hasta ese momento existe organizadas las Juntas Inscriptoras, sin que nada se haya hecho para establecer las juntas escrutadoras y receptoras de sufragios. Propone el siguiente voto que fué aprobado:

"La Asamblea Radical de Santiago acuerda hacer pública su aspiración de que se complete, a la brevedad posible, la reforma de la Ley Electoral, cuidándose especialmente de constituir las Juntas escrutadoras de sufragios en forma que presten garantía a todos los ciudadanos, y de implantar medidas eficaces para combatir el cohecho".

El señor **Araya don Augusto**, entra a ocuparse del debate planteado en sesiones pasadas por el señor Celis Maturana y especialmente a los deseos manifestados por éste en el sentido de que se forme un tribunal de honor para que juzgue su actuación política. Esto demuestra que el señor Celis se siente rodeado de una ola de desprestigio, según lo declaró también en la sesión en que pidió la constitución de tribunal que quiere que lo juzgue. El no tiene un cargo que hacerle al señor Celis que no sea el de que no ha correspondido en sus actuaciones a las aspiraciones del partido. No ha sido de esta Asamblea, dice el señor Araya, de donde han partido los cargos en contra de la honorabilidad del señor Celis y cree que no tiene por qué venir a pedirse a ella un voto de indemnidad.

Sabe sí que el Sr. Celis está desprestigiado, con buenas o malas razones, y que no debe llegar a comprometer el prestigio de la Asamblea. No puede decirse que hayan sido los enemigos del Partido Radical los que lo han atacado porque, desgraciadamente, no son las acciones doctrinarias del señor Celis las que han dado origen a esos comentarios.

Usa de la palabra en seguida el señor Palacios Olmedo, quien diserta largamente sobre lo que él estima de interés debatir en el seno de la Asamblea. Las Asambleas no sólo son agrupaciones partidaristas destinadas a mantener el rumbo doctrinario de la política por medio de las luchas de las urnas, sino que en cuanto a congregación de ciudadanos pensantes constituyen los más vivos y eficientes órganos de la opinión pública. Estima que las cuestiones personales no deben traerse a la Asamblea.

El señor Bustos, vuelve sobre las palabras manifestadas por el señor Salas Romo en orden a que se pensaría organizar la constitución a base de gremios y declara que esta idea no tiene arraigo en el seno de la Comisión que estudia este problema.

Refiriéndose a los cargos que se le hacen a los parlamentarios manifiesta que desde luego se les puede hacer el de que no hayan tenido una actitud de altivez para luchar por la vuelta a la República, como lo hicieron los jóvenes del Partido. Además dice que tiene algunos cargos que hará privadamente a algunos parlamentarios sobre ciertas actuaciones políticas.

El señor Víctor Celis, Contesta las palabras del señor Araya y empieza por desmentir el hecho de que haya afirmado en la sesión pasada que él se consideraba desprestigiado, habló en términos generales del desprestigio en que están todos los parlamentarios; si pidió un tribunal de honor, es porque quiere demostrar que este desprestigio no le alcanza a él. Analizó sus actuaciones como Ministro, ajustadas siempre a las normas de honradez y de acuerdo siempre con las aspiraciones del Partido y terminó expresando que llegaba a la Asamblea como un hermano llega al seno de la familia a pedir se vindique su nombre.

El señor Shnake don Oscar, empieza manifestando que al referirse en sesiones pasadas a que habían sido los políticos más desprestigiados los que habían atacado el acuerdo de la Convención de Chillán, no tuvo la intención de aludir al señor Lois a quien tiene en un buen concepto.

Cree que existe para algunos parlamentarios un peso tan enorme que no considera que pueda desacerse de él si una comisión declara su inocencia u honorabilidad, pues los cargos seguirán flotando.

Sobre todos ellos pesa la responsabilidad de no haber hecho nunca nada en beneficio del programa del Partido por el cual obtuvieron sus sillones. Este sólo hecho servirá suficientemente para que estos viejos parlamentarios se retiren tranquilamente de los puestos de avanzada y empiecen a vindicarse por sí solos dentro de las filas del Partido y como simples soldados. Por eso él ha sido siempre enemigo de las expulsiones de éstos que se consideran malos elementos.

Se levantó la sesión.

Las bases de la Convención Conservadora

La comisión informadora sobre las bases de la próxima convención conservadora ha dejado ya aprobadas aquéllas.

Para su aprobación definitiva se ha citado al Directorio General para las 6 de la tarde del Lunes próximo, y a la Junta Ejecutiva del Partido, para el mismo día a las 10 de la mañana.

Asamblea de Propaganda Conservadora

LA REUNION DE ESTA NOCHE EN EL CLUB FERNANDEZ CONCHA

En la noche de hoy, a las 9.30 P. M., se reunirá la Asamblea de Propaganda Conservadora, en sesión ordinaria, en el Club Domingo Fernández C., Bandera 231.

Reunido el Directorio en la tarde de ayer, tomó conocimiento de haberse solucionado satisfactoriamente las dificultades de local y en lo sucesivo continuará sesionando como de costumbre.

HABANOS SELECTOS $ 80
HABANOS XXXX $ 60
Yo Fumo
Reina Victoria

Contestación de don Emiliano Figueroa

Señores:

Miembros del Comité Ejecutivo de la Juventud Liberal.— Santiago.

Muy señores míos:

Honrado con la atenta de ustedes de fecha 7 del actual, tengo el gusto de dar respuesta a las tres preguntas que en ella me hacen.

Primera: ¿Desea usted la unificación de la gran familia liberal?

No sólo lo deseo sino que lo estimo de absoluta necesidad para el futuro, como pienso que el frente único, propiciado por el Partido Radical, se impone en los actuales momentos como una medida de salvación pública.

Segunda: ¿Qué programa cree usted debería ofrecer el liberalismo al electorado?

Creo que el programa debe formular reformas que sin ejercer violencia en las personas ni en los principios del derecho público procuren una difusión más grande del bienestar elevando el nivel moral de los ciudadanos, instruyendo suficientemente a las últimas clases sociales para que con el ejercicio consciente de sus derechos, se hagan dignas del poder público.

Hay que rejuvenecer el antiguo programa liberal, orientándolo al socialismo, pero un socialismo tal como lo comprendía el ex-Presidente del Consejo de Ministros de Francia Mr. León Bourgeois, quien, interrogado si era socialista contestó: "Socialista, sí, pero socialista liberal, el más liberal de los socialistas. Mí socialismo tiende a la realización de las condiciones en las cuales la Humanidad habrá de desarrollarse por entero, llegando al máximun de la expansión de todas sus energías, de todas sus facultades. Mí socialismo no es colectivista ni comunista, porque colectivismo y comunismo destruyen la libertad y la propiedad, que es una garantía y como una prolongación de la misma libertad".

Tercero: ¿Aceptaría usted convocar en unión de la juventud, a una convención de todos los partidos liberales?

Sería para mí un gran honor y lo haría con íntima satisfacción, al no mediar el art. 30 de la ley 3340, del año 18, por el que se prohibe a los funcionarios judiciales mezclarse en reuniones, manifestaciones u otros actos de carácter público".

Reiterando mis agradecimientos por el honor que me han dispensado me suscribo de ustedes como su Atto. y S. S.— (Firmado) E. Figueroa.

PARTIDO RADICAL

CLUB RADICAL ENRIQUE MAC-IVER.—Sesión de asamblea.—Cítase a sesión de asamblea general, para hoy Jueves, a las 9 1|2 en punto, con el fin de tratar de la marcha de la institución.

Se encarece la asistencia de los fundadores, de los inscritos en la octava comuna y en general de todos aquellos que sean radicales.

CENTRO DE PROPAGANDA DE ASAMBLEISTAS RADICALES.— (Castro 419).—Esta noche, a las hora de costumbre, 9 1|2, celebrará sesión ordinaria esta institución política.

CENTRO DE PROPAGANDA RADICAL RIGOBERTO SOTO RENGIFO.

EL PARTIDO LIBERAL UNIDO

HA QUEDADO YA DEFINITIVAMENTE CONSTITUIDO CON LA UNIFICACION DE LOS PARTIDOS LIBERAL UNIONISTA Y NACIONAL

Como se sabe, por acuerdos tomados a fines del pasado año se resolvió la unión de los partidos Liberal Unionista y Nacional, constituyendo el Partido Liberal Unido.

Los dirigentes de ambas entidades después de los últimos acontecimientos de Enero, reanudaron las gestiones para llevar a la práctica los acuerdos de unificación ya sancionados por los organismos directivos.

En las últimas reuniones de las juntas ejecutivas de ambos partidos se ha resuelto hacer efectivos los acuerdos tomados anteriormente.

Se ha designado una comisión compuesta de ambos partidos para que estudie desde luego el programa provisorio del Partido Liberal Unido.

Con el objeto de hacer más práctica la unificación, de ambas colectividades, se ha acordado buscar un local adecuado en que puedan funcionar las secretarías unidas. Se ha comisionado a los secretarios generales de ambas colectividades para que hagan las gestiones necesarias.

—**(Comuna de Yungay).**—Cítase para para hoy, a las 8 1|2 P. M., en San San Pablo 4019, para tratar de todo lo relacionado con las nuevas inscripciones electorales.

ASAMBLEA DEPARTAMENTAL. — Se ha citado para los días 8, 9 y 10 del mes próximo, a la Asamblea Departamental, a fin de que elija el Directorio que en conformidad a los estatutos tendrá la dirección del Partido Conservador en Santiago.

En la Junta Central Radical

LA RENUNCIA DEL SEÑOR SANTIAGO LABARCA

A propósito de la noticia sobre la renuncia del señor Santiago Labarca, como miembro de la Junta Central Radical, conversamos con este caballero quien nos declaró que el hecho era efectivo. Nos agregó que esa renuncia no significaba en forma alguna que él no estuviera de acuerdo con el proceder de la Junta, sino que obedecía a su deseo de mantener su libertad de acción dentro de la Asamblea.

En la secretaría de la Junta se nos informó que la renuncia aludida no había sido tratada en la sesión última.

LLEGARON:

Basas de piedra en todas sus medidas. Lingue muy seco.

VIGAS Y VIGUETAS

Alamo mach. 1|2 x 4 1|2; pilastras, guarda-polvos y cornizas.

Barraca y Fábrica

LA REPUBLICA

DOMEYKO 2354 — TELEFONO 127

LAS INCIDENCIAS DEL DIRECTORIO GENERAL DEMOCRATA

EL Sr. ARTURO MORENO Y CERDA HABLO DURANTE TODA LA SESION DE LA AGRUPACION DEPARTAMENTAL

Prosiguió anoche en la Asamblea Demócrata el debate sobre la división del Directorio General, debate que viene dilucidándose desde hace ya muchas noches.

El señor Moreno y Cerda, que había quedado con la palabra, prosiguió diciendo:

—Antes de entrar al fondo de la cuestión, quiero dar algunas explicaciones a los correligionarios que se cobijan bajo el partido y que son empleados públicos.

El grupo del señor Cárdenas ha querido ponernos frente a ellos. Hay, es cierto, muchos de aquellos correligionarios que gozan de bastante independencia y pueden llegar, sin que haya temor alguno, a todos los puestos directivos. Pero la mayoría de ellos no debe llegar a la directiva, porque han sido colocados en sus empleos por nuestros parlamentarios. De ahí entonces que es natural que no tengan la debida independencia. Han obtenido estos empleos por su competencia, por su abnegación para servir al partido; por lo tanto, nosotros no le tenemos ninguna distancia, como se ha pretendido hacer creer y, por el contrario, en toda ocasión les prestaremos nuestra ayuda. Lo mismo pasa con todos los correligionarios que no tienen tres años en el partido. No puede tolerarse que estos ciudadanos vayan a la dirección de él. Y esto, que lo prohibe el artículo 86 del reglamento, es lo que nosotros hemos tratado de que se cumpla estrictamente.

De igual manera procedemos con los contratistas fiscales, lo que es lógico tienen que valerse de las influencias de los parlamentarios, aquí donde sólo de esta manera se logra ser atendido, por más capacidad que se tenga. Por lo tanto, no pueden tener la independencia necesaria para ser dirigentes del partido.

No se trata, pues, de combatir a los correligionarios que son empleados públicos, quienes tienen perfecto derecho para ello, sino únicamente deseamos que no vayan a la dirección del partido.

Refiriéndose al discurso del señor Paredes, dice el señor Moreno y Cerda que ha incurrido en un error cuando afirmó que nos habíamos negado a aceptar el manifiesto a raíz de proclamarse la candidatura del señor Ladislao Errázuriz, cuando lleva la firma de todos nosotros.

Respecto de la cuestión de la Convención, éstas eran dos: una interna, que debía efectuarse el 15 de Febrero, y la otra el día 22, invitando a todo el elemento trabajador. Convención esta última que había sido acordada para Noviembre, a fin de dilucidar la cuestión presidencial; pero los amigos del señor Cárdenas, después que ya estaba acordado lo anterior, se negaron a que se llevara a efecto la Convención de los trabajadores. Nosotros aceptábamos las dos, y por eso es que nos negamos a que se efectuara únicamente la interna.

Se ha dicho que nosotros de antemano teníamos el propósito de dividir el Directorio General y que también éramos influenciados por algunos correligionarios que han hecho jiras desgraciadas al Sur y que han sido censurados después por el partido.

A los que nos han hecho estas acusaciones absolutamente infundadas, podemos hacerles cargos por su vida parlamentaria, por sus actividades políticas; porque antes de venir a estas asambleas van a buscar consejos a sitios oscuros, como quien dice a calles atravesadas, y también a otros partidos para venir después aquí a torcer el camino recto de los ideales democráticos.

El día que los reglamentos del partido establezcan una cláusula que prohiba a los correligionarios pertenecer a ciertas sectas secretas que les entraban su libertad, entonces habrá sonado la hora que terminen estas rencillas que vienen retardando desde hace mucho tiempo el progreso de la democracia; en consecuencia, han impedido el acercamiento total de las clases trabajadoras, puntos básicos del programa de nuestro partido.

Hay necesidad, entonces, de enderezar rumbos. Nosotros estamos decididos a ello. Las provincias ya están hartas de los dirigentes santiaguinos. Ellas son las que se sacrifican y luchan en bien de nuestro partido.

Esperemos, pues, la próxima Convención, que, pese a quien pese, tendrá que venir, no hay duda, como en el festín de Baltazar aparecerá el Mane, Thenel, Fare, que pondrá fin a la eterna comedia.

Por haber llegado la hora, el señor Morena y Cerda quedó con la palabra para la sesión de esta noche.

Centro Demócrata

Se ha citado a sesión ordinaria para hoy, a las 9 P. M., en Rosas 1049, con el objeto de tomar los últimos acuerdos relacionados con la Fiesta del Trabajo, y resolver la tabla pendiente.

En conformidad a resoluciones de la asamblea, a las 11 en punto se entrará a discutir los nuevos estatutos.

MUEBLES

de todas clases, a precios sumamente bajos y con GRANDES FACILIDADES DE PAGO, vendo

MUEBLERIA LA REPUBLICA

Sto. Domingo 1026

CONSULTE NUESTROS PRECIOS

TONICO RECONSTITUYENTE

STHENOGEN

PARA NIÑOS Y ADULTOS

TECLES DE CADENA

HASTA 10 TONELADAS CAPACIDAD

Taladros Motores
Tornos Cables de acero
Huinches Correas
Esmeriles Uniones Clipper

ENTREGA INMEDIATA

INTERNATIONAL MACHINERY Co.

Ingenieros e Importadores.

MORANDE 530 —:-:— TELEFONO 4580

Victrolas Portátiles Inglesas

Motor Estander, triple fuerza, tocan todo disco, forradas en piel de cocodrilo, lo más perfecto que se fabrica en Inglaterra.

Por poco tiempo para darlas a conocer, las venderemos

AL PRECIO UNICO DE $ 150 m|cte.

SAN PABLO 2215.— CASILLA 1661.— P. SANTELICES T.

NOTA.— Pedidos de provincias contra giro, se atiende por vuelta de Correo, sin recargo.

LA DIRECCION GENERAL DEL PARTIDO DEMOCRATA

SU VERDADERA CONSTITUCION

Siempre hemos sido partidarios de que las diferencias internas de las colectividades, se resuelvan también en gestiones internas.

La opinión pública tiene problemas de mayor importancia que la de observar las dificultades menores de los partidos.

Pero ya que los señores Luis M. Concha y Guillermo M. Bañados, han traído a la prensa las diferencias de nuestra Dirección, nos hemos visto obligados a hablar desde la misma tribuna, a fin de que nuestro largo y discreto silencio, no se vaya a tomar como culpable y como que nuestras actividades no están en la plena razón y justicia en que hemos procurado inspirar el desarrollo de las últimas incidencias de nuestro Partido.

Con los acuerdos de la sesión pasada del Directorio General se publicó la asistencia de los directores que sumaban diez.

Con este antecedente, de que a una sesión han concurrido diez miembros del Directorio, se quiere hacer creer que nuestra dirección se compare de ese número.

¿Y el señor Concha podría publicar la lista de sus directores generales?

Si para tener cuatro asistentes en su oficina han necesitado nombrar asesores a dos personas que no son directores generales, como los señores Moreno y Bravo, ¿de cuántos miembros se compondrá el Directorio de nuestros amigos disidentes?

Diremos la verdad desnudo respecto a la composición del Directorio General.

En la relación oficial que han dado a la prensa los señores Concha y sus amigos han reconocido los siguientes 14 directores generales, sin observación y que nosotros tampoco hemos objetado:

Alejandro Escobar y Ramón Leiva, por Tarapacá; Melchor del Río, por Atacama; Juan Castillo, por Valparaíso; Luis A. Muñoz, por Santiago; Ernesto Márquez, por O'Higgins; Guillermo Bañados, por Maule; Luis M. Concha, por Ñuble; Luis E. Concha, y Róbinson Paredes, por Concepción; Luis Mandujano Tobar, por Cautín; Nolasco Cárdenas y Leopoldo Arce, por Valdivia, y Nicasio Retamales, por Chiloé.

De estos catorce Directores, sólo se segregaron de la Dirección legítima para concurrir a la oficina del señor Concha, los señores Bañados, del Río, Castillo, el propio señor Concha y creo, sin estar seguro, que el señor Arce.

Los otros nueve caballeros son miembros efectivos que concurren al Directorio General.

Hecha la calificación completa por el Directorio, se aprobaron, además, los siguientes poderes que no querrían reconocer los señores Concha y Bañados: por Antofagasta, señor Anacleto Lópes; Coquimbo, señores Carlos Arias y Vicente Sepúlveda; Aconcagua, Juan Pradenas Muñoz y José Flores; Valparaíso, Armando Tamayo; Santiago, Pedro A. Fajardo; O'Higgins, Francisco Medel; Colchagua, Fidel 2.o Estay y Francisco Cruz; Curicó, Carlos Díaz; Arauco, Adolfo Altamirano; Bío-Bío, Carlos Cifuentes, y Llanquihue, Wenceslao del Villar y Horacio Aśócar.

Según los señores Concha y sus amigos "tienen derecho a actuar como directores los siguientes, no reconocidos por el Directorio General: Maximiliano Ponce, por Valparaíso en lugar del señor Tamayo; Cardenio González, en Santiago en lugar del doctor señor Fajardo y Oscar Chanks y Jovino Aravena por Malleco.

Para desconocer los poderes del señor Tamayo no le han escrutado los votos de tres comunas: Viña del Mar, Quilpué y Concón.

Para dejar fuera del Directorio al señor Fajardo no le quieren computar los votos que sacó en Victoria, Melipilla y San Antonio, porque, dicen, "habiendo convenido los dirigentes de aquellos departamentos en trabajar por un candidato regional, no deben computársele los votos que obtuvo allí el doctor señor Fajardo"...

El Directorio no aceptó la elección de los señores Chanks y Aravena, porque están divididas algunas agrupaciones de Malleco de las que tomaron parte en la elección, y los señores Gutiérrez y Novoa reclaman para sí el triunfo en esa provincia.

Los otros directores que faltan para completar los 44 de que debe componerse el Directorio General, y que fueron elegidos por las provincias que se indican, son los señores:

Tomás de la Puente o Juan de Dios Aguirre, por Antofagasta; Aquiles Concha, por Atacama; Santiago Wilson, por Curicó; Leigton y Alcaide, por Talca; Silva Lastra y Novoa por Linares; Víctor Gutiérrez, por Maule; Franco Zubicueta, por Ñuble; García Oldini, por Arauco; Vergara, por Bío-Bío, Aguayo, por Cautín, y Oscar Cuadra o Maturana, por Chiloé.

Los poderes de estos caballeros no han obtenido su aprobación por ser ellos empleados públicos y cuya incompatibilidad debe resolver la Convención.

De ellos son amigos del señor Concha los señores Francisco Zubicueta, Aguirre y Víctor Gutiérrez.

Reconocen la Dirección General los señores Wilem, Silva, Leyton, Alcaide, Vergara, de la Cuadra, Maturana y entendemos que el señor Aquiles Concha que concurrió al Directorio a declarar las razones que le dejó el señor Bañados para pedirle su renuncia por ser empleado público.

No se ha pronunciado el señor García Oldini.

Por la lectura solamente de la exposición que hemos hecho, se podrá ver que los amigos de los señores Concha y Bañados, son en cualquier caso, una ínfima minoría, y es por lo que quieren matar la Dirección General, procurando nuevas elecciones una, dos, tres, veinte veces... hasta triunfar.

Pero estamos seguros que si las elecciones se repiten cincuenta veces, las cincuenta veces llegará a la Dirección una inmensa mayoría que repudia su política de grupo y personalista.

Primero se alegó que se dividían porque queríamos entrar al Directorio a los empleados públicos.

Cuando han visto y constatado que esta suposición era falsa, no hallan cómo volver atrás, y quieren ahora matar la Dirección del Partido y piden que se organice un Comité ad-hoc hasta la próxima Convención.

Salomón, ante la controversia de las dos madres que se disputaban al hijo como propio, ordenó partirlo por mitades.

Nosotros no aceptamos que se mate la Directiva democrática, que no otra cosa sería, si consintiéramos en dejar en receso la Dirección General para darle vida a un organismo extraño llamado Comité.

Queremos mantener el principio de la Dirección Reglamentaria, con todas las facultades que le son inherentes.. Aunque vayan a ella cien veces nuestros amigos contendores en las dificultades que nos dividen.

Hemos dicho y sostenemos que si hay vicios en las calificaciones de algunos directores generales, aceptamos cualquier tribunal de honor con amplias facultades para que sanee de todo vicio, si lo hubiere, los poderes que se objete, todos si así desea.

ROBINSON PAREDES

CONCURSO

Llámase a concurso para proveer en propiedad los siguientes puestos:

Dos cátedras de Ciencias Naturales y Físicas en la Escuela Normal de Limache, con un sueldo base de seis mil pesos anuales.

La Sub-Dirección de la Escuela Diurna de Aplicación, anexa a la Normal de Talca, con un sueldo base de nueve mil pesos anuales.

Los interesados deberán presentar sus títulos y demás antecedentes a la Dirección de la Escuela Normal respectiva o a esta Dirección General (Visitación de Escuelas Normales) hasta el 3 de Mayo próximo.

EL DIRECTOR GENERAL DE EDUCACION PRIMARIA

HOY - JUEVES 30, a las 6 P. M. - HOY

Gran Acontecimiento Artístico

TEATRO VICTORIA

HUERFANOS Y SAN ANTONIO

Primer Concierto Sinfónico

AMERICO TRITINI

Novenario Beethoveniano

GRANDE ORQUESTA ::: DIRECTOR: JUAN CASANOVA VICUÑA

PROGRAMA

PRIMERA PARTE

BEETHOVEN.—1.a Sinfonía.
a) Adagio molto.
b) Andante Cantabile con moto.
c) Minueto.
d) Adagio-Allegro molto e vivace.
SCHUMANN. — Primera parte del Concierto en La Menor. Solista: AMERICO TRITINI.

SEGUNDA PARTE

DUKAS. — Ariane et Barbe Bleu.
HONEGGER. — Pasto ale d'Ete.
TSCHAIKOWSKY. — Final de la 4.a Sinfonía.
NOTA.— Todos los números que componen la segunda parte, se ejecutan por primera vez en Chile.

Gran piano de Concierto Gotrian SteinWeg
Localidades: Casa Grimm & Kern — 99 Ahumada — 99

LAS REUNIONES DE MODA EN LA TERRAZA ARMENONVILLE.—

Nunca nuestra sociedad habría acogido con mayor entusiasmo estas simpáticas reuniones de moda, de los Martes y Jueves, en la elegante terraza del Armenonville.

El confort, su situación única, el exquisito y refinado gusto con que ha sido presentado, hacen sentir simpatía por este sitio, hoy día el punto de reunión obligado del mundo elegante de la capital.

El Sábado se efectuará el segundo "Dinner-danzant", que ha de ser todo un éxito social, dada la acogida y entusiasmo que tuvo su iniciación el Sábado pasado.

Hoy, día de moda, la orquesta del Maestro Rispoli, ejecutará un escogido programa de baile, que a continuación copiamos:

Fox-trot. Strinv beans.
One step. Maxin.
Fox-trot. Heart Broken strain.
Tango. Paladín.

Fox-trot. Will you remember me
Vals. Sleep.
Paso doble. Alma Torera.
Fox-trot. I can't stop babyng you
Tango. Pa que te acordes.
Fox-trot. Everybody loves my baby.
Maxixe. Iris.
One step. Armenonville.

RESIDENCIA. — La señora Blanca Campbell de Elgart ha fijado su residencia en Santo Domingo N.o 501.

A BUENOS AIRES. — Por la próxima combinación transandina partirá a Buenos Aires el señor don Heriberto Munizaga Hosven.

—Se ha dirigido a Buenos Aires para continuar viaje a Europa el adicto civil de la Legación de Chile en París, señor Melitón Moreno Velasco y señora Emilia Pinto de Moreno.

BALSAMO «BEBE»

PARA CURAR INFALIBLEMENTE

Los sarpullidos, granitos, escoceduras, cortaduras de la piel y en suma las pequeñas erupciones procedentes de irritaciones cutáneas, tan frecuentes como molestas en los niños, durante la primera edad y principalmente en la época de la primera dentición.

LABORATORIO IBAÑEZ
— San Sebastián (España) —

VENTA EN TODAS
:: LAS BOTICAS ::
Concesionario Exclusivo en Chile

Sr. A. JORRY
Casilla 3421 — Calle Carmen N.o 9 — Teléfono Central 549
SANTIAGO

BANQUETE. —Esta noche será servido en los comedores del Club de la Unión, el banquete que los amigos de don Julio Fábres Eatsman le ofrecen con motivo de su próximo matrimonio.

VIAJEROS DISTINGUIDOS.—Ayer a mediodía arribó a Valparaíso, procedente de Nueva York, el vapor "Aconcagua", de la Compañía Suramericana de Vapores. Entre sus numerosos pasajeros anotamos al señor Ricardo Ayala, gerente de la Compañía Salitrera de Antofagasta; señor Woodson M. Bo.le, gerente de la Compañía Chilena de Explosivos y los señores Moisés Astoreca y Félix Fraga.

EN EL TRANSATLANTICO MASSILLA. — A bordo del vapor Massilia, partieron anteayer de Buenos Aires, con destino a Europa las siguientes personas:

Blanca Lecaros de Fernández, Rebeca Fernández de Lecaros, Manuel Fernández, Carlos Hurtado Errázuriz, Manuel Hurtado Errázuriz, Sara Izquierdo de Hurtado, Emiliana Errázuriz de Hurtado, Sara Hurtado Izquierdo, Isabel Agüero Walker, Galileo Urzúa, Fernando Santa Cruz, Blanca Errázuriz de Santa Cruz, Joaquín García, Concepción Navero de García, Olga García Navero, Joaquín García, Isabel García Navero, Enrique Martínez, Guillermo Bunster, Berta R. de Bunster, Juan Petronovic, Pedro Luksic, Germaine Saint Martin, Adolfo Pérez, Juan B. Arhex, Pedro Castorene, Manuel García Frías, Adolfo Ortúzar, Fernando Díaz Garcés y Ana Díaz Garcés.

DE EUROPA. — En breve llegarán de regreso de Europa doña Elena Matte de Eguiguren.

EN EL SALON CASANOVA. — Continúa abierta al público la Exposición de Oleos del artista señor Héctor Aravena González.

Numeroso público asiste diariamente a este Salón, guiado por el interés de conocer las telas de uno de los más brillantes discípulos del conocido maestro don Juan Francisco González.

La Exposición se clausurará mañana Viernes 1.o de Mayo, a las 7 1|2 P. M.

COLONIE FRANCAISE. — Le Ministre de France à l'honneur d'inviter les Membres de la Colonie Française à assister à la réunion générale de la Colonie qui aura lieu au Cercle Français, calle Ahumada, le Lundi 4 Mai, à 18 h. 30, en vue de la constitution du Comité des Fêtes du 14 Juillet.

CHOCOLATE

Gratis

Solamente durante esta semana, obsequiaremos a cada comprador, una tableta del riquísimo chocolate de leche de la afamada marca "Hicke". Sigue la gran realización de todas las existencias en medias, calcetines, corbatas y pañuelos. Por cambio de giro del negocio, vendemos todos los artículos de fantasía, como paraguas, bastones, Ropa de seda para Señoras, etc., etc., a precios irrisorios.

La Reina de las Medias. — Ahumada 360.

EL DEPOSITO DE CHOCOLATES DE GIOSIA LOUIS

MERCED 862. (CASA COLORADA)

DE LOS MEJORES CHOCOLATES, PISTACHES, BOMBONES Y COCOA, A PRECIO EXCEPCIONAL

Señorita Fanny Mackenna Lazcano, que ofreció anteayer un dinner-blanc a sus relaciones. FOTO. LLAGUNO.

La Buena Salud Acarrea Felicidad

Unos riñones enfermos quitan mucho de la alegría de la vida

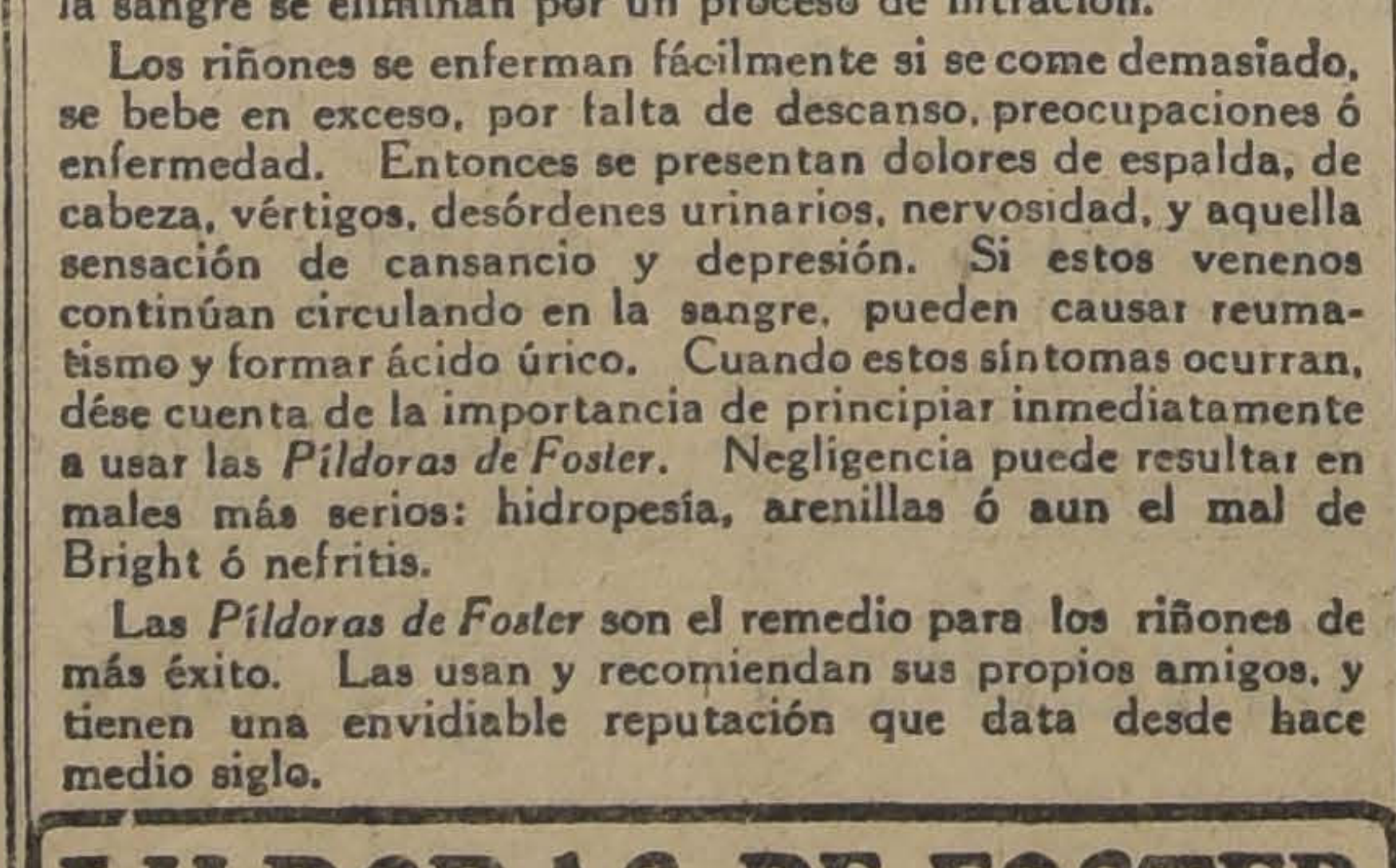

EL promedio de las personas no se dan cuenta de la importante parte que los riñones desempeñan manteniendo nuestros cuerpos en buena salud. Los riñones deben estar filtrando contínuamente cada gota de sangre que pasa por nuestras arterias. Todos los venenos que se introducen en la sangre se eliminan por un proceso de filtración.

Los riñones se enferman fácilmente si se come demasiado, se bebe en exceso, por falta de descanso, preocupaciones ó enfermedad. Entonces se presentan dolores de espalda, de cabeza, vértigos, desórdenes urinarios, nervosidad, y aquella sensación de cansancio y depresión. Si estos venenos continúan circulando en la sangre, pueden causar reumatismo y formar ácido úrico. Cuando estos síntomas ocurran, dése cuenta de la importancia de principiar inmediatamente a usar las *Píldoras de Foster*. Negligencia puede resultar en males más serios: hidropesía, arenillas ó aun el mal de Bright ó nefritis.

Las *Píldoras de Foster* son el remedio para los riñones de más éxito. Las usan y recomiendan sus propios amigos, y tienen una envidiable reputación que data desde hace medio siglo.

PILDORAS DE FOSTER
PARA LOS RIÑONES
¡Siempre Imitadas! ¡Nunca Igualadas!
De venta en todas las Boticas

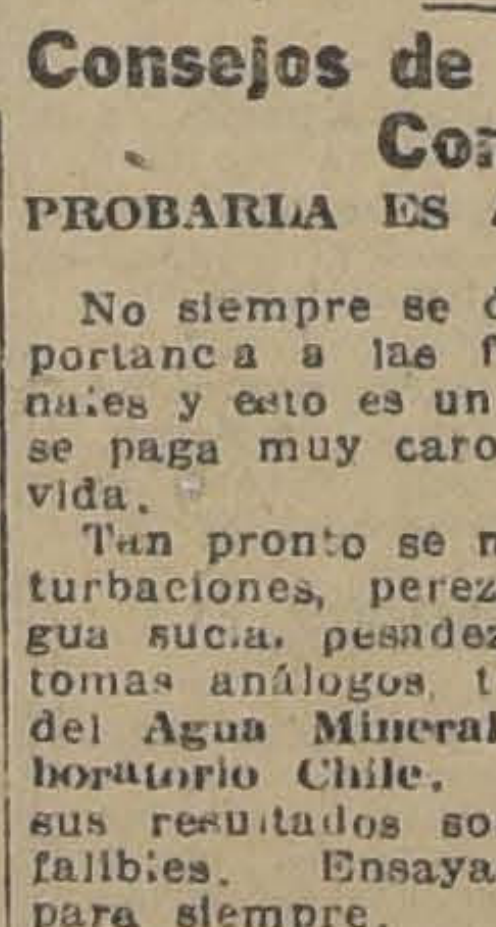

El embriagador perfume de frescas y fragantes flores, condensado en una pastilla
He aquí el JABON DE TOCADOR
DERMAL

OPERACION. — Con toda felicidad fué operado ayer por el jefe de la Clínica Alemana, doctor Kuschell y el doctor Marcial González, el señor Víctor Casanello Martínez.

Su estado es muy satisfactorio.

Consejos de la Comtesse Ivon

PROBARLA ES ADOPTARLA.—

No siempre se da la debida importancia a las funciones intestinales y esto es un grave error que se paga muy caro, a veces con la vida.

Tan pronto se note algunas perturbaciones, pereza digestiva, lengua sucia, pesadez cerebral o síntomas análogos, tómese una dósis del **Agua Mineral Salfin del Laboratorio Chile**. Es agradable y sus resultados son eficaces e infalibles. Ensayarla es adoptarla para siempre.

TEJIDOS Y PIELES. —

Siempre la moda mantiene su preferencia por los trajes tejidos aunque adoptando ciertas novedades que conviene conocer y para ellos aconsejamos visitar la **Peletería Santa Lucía, Alameda 459**, donde encontrarán los mejores trajes y abrigos tejidos, según las últimas creaciones, adornados con gamuza. Especialidad en trajes para niños; ofrece también un precioso surtido de pieles finas sin competencia.

EL BAILE.—

Tal es la voz de orden mundial y que se cumple rigurosamente en Chile y en especial en Santiago, donde se le acata con fervoroso entusiasmo. En cada estación hace furor un baile nuevo o un nuevo estilo de bailar los ya conocidos; de aquí la necesidad de ponerse al día en este arte, para lo cual recomendamos tomar lecciones en la **Escuela de Bailes del Profesor M. Aguilar, calle Gálvez 119**. Es el preferido en nuestra sociedad por su buen y rápido método de enseñanza.

TELAS DE ULTIMA NOVEDAD.

Para las estaciones de otoño e invierno están llegando telas muy nuevas y hermosas, que llenarán el gusto de las más exigentes, como puede verse en las exhibiciones de las casas de moda y en las toilettes de nuestras elegantes, que siempre son las precursoras obligadas de todas las modas.— Desgraciadamente los precios están por las nubes y fuera del alcance de las fortunas modestas o medianas.

Esas mismas telas en lana-seda o algodón, para trajes o abrigos las está exhibiendo por cada vapor la casa **Emilio Duporte y Cía., Rosas esquina de Bandera**, pero con la ventaja de venderlas a precios sumamente bajos, siguiendo el sistema establecido por esta casa, con el cual se ha captado la simpatía y la clientela de todo Santiago y se ha hecho famoso en todo el país, de donde le llegan pedidos innumerables. — Aconsejamos visitar y examinar las novedades antes de comprar.

ES INUTIL... NO HAY MEJOR!

Cuando se ha recorrido medio Santiago y se han echado a perder muchas prendas de vestir que se ha intentado renovarlas por medio del teñido es cuando se toma el firme convencimiento de que no hay mejor tintorería que la **Tintorería Las Novedades**, calle San Francisco 425, quinta cuadra, frente a la Sexta Comisaría. Esto se explica porque cuenta con técnicos-químicos contratados especialmente, que conocen los más modernos secretos del arte y por eso todo el mundo está feliz con los trabajos tan perfectos que se hacen en este establecimiento, predilecto del público. A esto se agrega que los precios son fijos y los más baratos de Santiago.

¿QUE ES EL GALEGACTOL?.—

He aquí una pregunta que se hace y que conviene contestar para evitar dudas y confusiones. El Galegactol es un específico preparado por el Laboratorio Chile y destinado a las madres para fortificarlas y darle los mejores medios de alimentar a sus hijos los que crecerán y se desarrollarán sanos y robustos. Toda madre debe ensayar este precioso específico, recomendado por todos los doctores y se asombrarán por los magníficos resultados ahorrándose el triste espectáculo de tener niños enclenques y enfermizos.

COMTESSE IVON

LA SEÑORITA MERCEDES CASANOVA ZENTENO.—

Cuando su simpatía e inteligencia hacían presagiarla un porvenir de risueñas esperanzas, una enfermedad tan traidora como violenta ha arrebatado para siempre al cariño de los suyos a la señorita Mercedes Casanova Zenteno, vinculada a distinguidos hogares de nuestra sociedad.

Criada en un hogar de tradiciones nobles, en donde se han perpetuado por varios lustros a virtud y la bondad, se forjaron su alma y corazón, que eran para los suyos un motivo de orgullo.

El fallecimiento de la señorita Casanova Zenteno, significa una dolorosa pérdida para nuestra sociedad entera, la que se ha sentido profundamente conmovida ante esta irreparable desgracia que aflige a uno de nuestros más prestigiosos hogares.

DOÑA CARMEN UGARTE VIAL.— Nuestros círculos sociales recibirán con profundo pesar la noticia del sensible fallecimiento de la distinguida señorita Carmen Ugarte Vial, vinculada a prestigiosas familias de nuestra sociedad.

Las bondadosas prendas de carácter que la adornaban, se conquistaron el cariñoso respeto de cuantos la rodearon.

Sus restos serán sepultados esta tarde a las 4 P. M., en el Cementerio Católico.

DON EDUARDO WALKER SAAVEDRA.—Después de una corta enfermedad ha fallecido en Illapel el conocido caballero don Eduardo Walker Saavedra, relacionado a distinguidas familias de nuestra sociedad y de la provincia de Coquimbo.

Su carácter afable y bondadoso, y su correcto proceder, captaron al señor Walker Saavedra el cariño y respeto de sus amigos y conocidos.

Su muerte enluta respetables familias de esta capital y de la provincia de Coquimbo.

LIBRE DE ENFERMEDADES

Sanito y lleno de vida se criará su Nene, siempre que lo alimente con

"DRYCO"

EN VENTA EN TODAS LAS BOTICAS

Dr. C. VALENCIA C.
DENTISTA

Operaciones indoloras, procedimiento Prof. Dr. CARREA (Fac. de B. Aires).

Especialidad: Dentaduras, Coronas y Puentes.

TEATINOS 50

Gomol Werck

Exquisita preparación para estar siempre bien peinado. Pruébelo una sola vez, y verá que no hay nada mejor. No contiene grasa ni sustancias nocivas.

Pedidos a DAUBE y Cía. y en todas las boticas de la República

Togal

He empleado el específico "TOGAL" en varios enfermos con gripe, dolores de cabeza, neuralgias, etc., siempre con buen resultado y acción inmediata.

DOCTOR TAPIA FERNANDEZ, Maestranza 1106

Pedidos por mayor a casilla 3609.

30—A.

MUEBLES
de todos estilos a precios bajísimos, vende:
LA UNIVERSAL
CATEDRAL 1131
FRENTE AL CONGRESO
Damos facilidades en el pago. Entrega inmediata

Generos para Muebles
EL STOCK MAS SELECTO Y COMPLETO
A PRECIOS BAJISIMOS
HALLARA USTED EN LA
CASA GONTAULT
SANTIAGO
Gálvez 102, esquina Alonso Ovalle
VALPARAISO
Salvador Donoso N.° 337

"CASA MAH-JONG"
DE 10 A 12 M. Y DE 2 A 6 P. M.
SAXIE N.o 2223 — SANTIAGO DE CHILE
MODELOS EUROPEOS DE LAS GRANDES CASAS DE MODAS DE PARIS
SOMBREROS, VESTIDOS, MANTEAUX, PIELES
ROPA INTERIOR DE LUJO
OBJETOS DE ARTE Y FANTASIA
CORRESPONSALES EN EUROPA PARA ENCARGOS DIRECTOS

EN HONOR DE DON LUIS MARIA ALVAREZ. — Don Huberto Grez y señora ofrecieron anoche una comida a don Luis María Alvarez, distinguido periodista argentino que desde hace días se encuentra entre nosotros. Asistieron además, don Carlos G. Dávila y señora y don Ricardo Dávila y señora.

CLUB DE SEÑORAS. — Biógrafo.—Mañana Viérnes,. a. las 6.15 esta sala, estrenará la hermosa producción, Paramount, titulada "La Condecita Graciela".

Lo interpreta la genial actriz Betty Compson y esta novela se desarrolla en los más preciosos paisajes de Escocia y en un hermoso y antiguo castillo señoreal.

La inauguración del salón de té del Sábado.—El Sábado próximo se inaugura en el Club, el salón de té, que se instalará elegantemente, y será una nota chic y refinada.

Encontrarán las personas que deseen tomar su taza de té, toda la comodidad y exigencia de exquisito gusto.

Todos los días se servirán distintas cosas, como Skuns, sandwichs, galletas, dulces y confites, que serán servidos por un precio bajo. Viene pues, esto a llenar una necesidad, porque el público podrá pasar allí, en la seguridad de encontrar una elegante y confortable salita de té abierta desde las 4 P. M. a 8 P. M.

CENTRO FEMENINO DE ESTUDIO.— Esta tarde se llevará a efecto el recital poético que dará la señora Gabriela Grandon de Ferrada en el salón que le ha cedido este Centro.

Las entradas están en venta en la confitería Palet y en la librería Nacimento.

SALON DE PATINAR. —En la segunda quincena de Mayo se inaugurará una sala de patinaje, amplia y elegante, situada en pleno centro de Santiago.

Contará con un espléndido buffett, su guardarropa y anexos para señoras, como también de otra sala de dimensiones más reducidas que se destinará al baile.

Actualmente se trabaja activamente día y noche para dejar el local terminado en la fecha que indicamos.

EN HONOR DEL PRESIDENTE DE LA REPUBLICA Y SRA. DE ALESSANDRI. — La señorita Elvira Santa Cruz Ossa ofrecerá el Sábado próximo una recepción en su elegante residencia del Parque Forestal, en honor del Presidente de la República y señora de Alessandri.

TE.—Ayer ofreció un grupo de sus relaciones un té a la señorita Julia Leigh Besoaín en el Tea Room de Gath y Chaves con motivo de su regreso a esta ciudad.

Asistieron las siguientes personas:

Señoritas: Julia Leigh B., Elena Gandarillas V., Carmen Rodríguez Edwards, Lucía Pereira Pérez, Raquel Lyon P., Adriana Besa T., María Prado Garcés, Silvia Castillo Fernández, Raquel González C., Ida Montenegro M., Anita Arce Coo, María Moreno V., Elana O'Searleans Fernández, Blanca Uribe G., Rosita Prado Garcés, Lala Salas E. y María Hurtado G.

Jóvenes: Edwin Leigh Besoaín, Hugo Foster, Arturo Garfias Sotomayor, Carlos Juliet, Enrique Maturana Orrego, Jorge Armas Cruz, Edmundo Echenique V., Jorge Labatut, Felipe Laso Cotapos, Luis Barceló B., Raul Mardones V., Jorge Hurtado G., Ernesto Larraín C., Hugo Montes Donoso y Anacleto Besoaín.

—La señorita Bebé Pereira Irarrázaval ofreció anteayer un té a un grupo de sus relaciones.

MANIFESTACION. — Hoy se llevará a efecto en Gath y Chaves la manifestación que los compañeros del Ministerio de Relaciones Exteriores y sus amigos ofrecen al señor Jorge Molina Wood, con motivo de su próximo viaje a Buenos Aires, a donde se dirije como segundo secretario de nuestra Embajada en ese país. Las adhesiones se recibirán hasta las cinco de la tarde en Gath y Chaves.

DE BUENOS AIRES. — A mediados de Mayo próximo regresarán de Buenos Aires don Alfredo Renjifo y señora María Echeverría de Renjifo.

ENFERMOS.— Sometida a una delicada operación ha sido la señora Rebeca Frick de Fernández.

—A un período de franca mejoría ha entrado la salud del señor Gustavo González Zelada.

—Mejor continúa el doctor don Arturo Scroggie Vergara.

—Guarda cama la señorita María Cruchaga Montes.

—Delicado de salud se encuentra don Jorge Sutil Prieto.

ARTE

EXPOSICION ARAVENA GONZALEZ.—Próxima a clausurarse la exposición de cuadros del joven artista don Héctor Aravena González, después de haber constituído por algunos días, en el Salón Casanova, el punto de cita de nuestro mundo artístico y social, no queda más que establecer que ésta exposición ha sido, no sólo una interesante nota en los comienzos del año artístico chileno, sino también una demostración de que el porvenir de la pintura nacional se abre a una nueva posibilidad: ya que el señor Aravena ha probado poseer ampliamente las condiciones de un pintor de gran talento y de fuerte personalidad.

Estamos ciertos de que al autor de telas como "Aldea"—tan primorosamente pintada, dentro de su aspecto de espontaneidad y ligereza—y de cuadros de una maestría admirable, como son "Paz" y "Casa de Campo", no se le puede negar la condición de artista de un temperamento evidente, dueño ya de una destreza hecha de vigor y de gracia, y que ha conquistado el más legítimo de los éxitos, con la primera presentación de sus hermosos cuadros.

VIDA SOCIAL PORTEÑA

E CORONEL RETIRADO DON MELITON LINARES CUMMING. —Víctima de una larga enfermedad, que venía minando poco a poco su existencia, ha fallecido en la mañana de ayer en este puerto, el tenien cteoorelnwETAR purto, el teniente coronel retirado, don Melitón Linares Cumming.

Las relevantes cualidades que adornaban al extinto le habían hecho acreedor a una sincera estimación entre los miembros del Ejército y en nuestra sociedad.

La muerte del Coronel Linares enluta a conocidas familias de ésta y de la capital.

Sus funerales se efectuarán hoy a las nueve de la mañana, después de unas honras fúnebres que se oficiarán por el eterno descanso de su alma en la Iglesia de los Sagrados Corazones.

or orden de la Comandancia General de Armas, el Regimiento Maipo concurrirá a los funerales con el objeto de rendir al extinto los honores que prescribe la ordenanza.

MATRIMONIO. — El Domingo último se verificó en la iglesia Parroquial de Hualqui, el matrimonio del señor Alejandro Cuadros con la señorita Laura Gómez.

MANIFESTACION. —Con motivo de su próximo viaje a Buenos Aires, un grupo de amigos ofrecerá esta neohe en el Centro Catalán, nua manifestación en honor del señor Benedicto Kocian.

EN LA COLECTIVIDAD ALEMANA. — Don Roberto Simón, ex-oficial de la marina alemana, ofreció antenoche en su residencia de Playa Ancha, una comida a un grupo de sus amigos, en celebración del triunfo del mariscal von Hindenburg.

Asistieron entre otros los siguientes señores:

Hans - Georg. von Studnitz, Wener Brücklmeir, Karl Neef, Erich Richter, Carlos Bertran, Hans Schulz, August Frank, etc.

EN EL CLUB VALPARAISO. —Esta noche se verificará en los comedores del Club Valparaíso, el dinner concert semanal que todos los Jueves se ofrece a los señores socios, sus familias y relaciones.

Amenizará la reunión la orquesta del maestro Moreno.

VIAJEROS. — Regresarán de Valparaíso el señor Gustavo Le-Fort y señora, Laura Muñoz Ossandón de Le-Fort.

VIAJEROS DISTINGUIDOS. — En la mañana de ayer arribó a este puerto el vapor "Aconcagua", de la Compañía Suramericana de Vapores, trayendo entre sus pasajeros, al señor Demetrio Peña, que acaba de obtener su título de ingeniero en los Estados Unidos.

El señor Peña es hijo del Cónsul de Chile en Nueva Orleans.

Del Callao vienen la señora Enriqueta L. de Benavides, acompañada de su hija, del periodista argentino señor Francisco Merlini y señora Mercedes H. de Merlini, y la señora Ana H. de Lavalle.

La señora de Benavides es una de las damas más distinguidas de la sociedad peruana.

De Antofagasta, vienen el señor Ricardo Ayala, gerente de la Compañía de Salitres de Antofagasta y el señor Moisés Astoreca Granja, uno de nuestros más conocidos salitreros.

Del mismo puesto viene el señor Félix Praga, Inspector de Telégrafos.

—Por el vapor 'Santa Elisa', de la Grace Line, partieron ayer de este puerto, entre otras personas, el doctor E. Gilmore, presidente de la Asociación Médica de Nueva York; don Alejandro Herquiñigo y el secretario de la Legación Japonesa en el Brasil, señor Uchiyama.

Además partieron en viaje de regreso a los Estados Unidos numerosos turistas y delegados norteamericanos a la concentraión habida últimamente en Montevideo.

MANIFESTACION A DON MARCIAL EDWARDS. — Próximamente se verificará una manifestación que un grupo de médicos porteños ofrecerá al señor don Marcial Edwards, con motivo de su reelección para el cargo de Administrador del Hospital de San Agustín.

CLINICA
DE LUIS A. BRAVO B.
Instalada según los adelantos modernos. Unicamente para el tratamiento y curación radical de las enfermedades venéreas, génito-urinarias e impotencia.
PUENTE N.o 562
NOTA. — Más detalles en avisos profesionales.

Dirección General de Impuestos Internos
A los Comerciantes
(CUENTAS Y FACTURAS)

Se avisa a los comerciantes que, con rreglo al Decreto-Ley N.º 350, desde el 1.º de Mayo próximo, las cuentas, facturas o planillas de ventas, cuyo monto exceda de cincuenta pesos y no pase de mil pesos, en el original y en cualquiera de sus reproducciones deberán llevar timbre fijo de cincuenta centavos; de más de mil pesos, timbre fijo de un peso.

Con el fin de dar cumplimiento a dicha disposición, los COMERCIANTES deberán acudir a la Zona de IMPUESTOS INTERNOS, Agustinas 673, a efectuar el pago del impuesto correspondiente al número de cuentas, facturas o planillas de ventas que se desee timbrar y con el comprobante de pago deben presentarse a la DIRECCION GENERAL DE IMPUESTOS INTERNOS (Sección Boletines), Catedral 1709, desde esta fecha, para proceder al timbraje de dichos documentos.

Mientras se agota la actual existencia de facturas que tiene en uso el comercio, se considerarán que reunen los requisitos exigidos por la ley, y, por lo tanto, serán timbradas por la Dirección General de Impuestos Internos.

30—A.

Esta combinación de características se encuentra solamente en los
Nuevos Coches Studebaker

Carrocería Duplex; exclusividad de la Studebaker. Combina la libertad de un coche abierto con la protección de un coche cerrado.

Neumáticos "balloon" legítimos, para los cuales el mecanismo de dirección, las líneas de la carrocería y aun los [illegible] fueron especialmente diseñados.

Potentes motores de 6 cilindros; económicos y dóciles. Libres de toda vibración; una ventaja que en parte se debe a que los cigüeñales Studebaker son pulidos completamente a máquina.

Sistema de lubricación por presión. El aceite del motor circula tres veces por cada kilómetro de recorrido.

Frenos hidráulicos a las cuatro ruedas, a opción.

Nuevo tipo de freno de emergencia, operado desde el tablero.

Regulador automático de la chispa.

Interruptor del alumbrado en el volante de dirección.

Instrumentos agrupados sobre un fondo plateado.

Nuevo acelerador tipo bola.

Parabrisa de una sola pieza, mejorado; secador automático, y visera antideslumbrante.

Luz trasera y de señal de parada, combinadas.

Indicador del nivel de gasolina y reloj de cuerda para ocho días, en el tablero; ambos forman parte del equipo normal.

Radiador niquelado; tapa de radiador alada. Porta-neumático mejorado y provisto de cerrojo.

Venga e inspeccione los Nuevos Studebakers. Vea las últimas creaciones de la industria automotriz.

THE STUDEBAKER CORPORATION OF AMERICA, South Bend, Indiana, E. U. A.
Faetón-Duplex Standard Six $9000 Faetón-Duplex Special Six $ 9000
Faetón-Duplex Big Six $[illegible]

S. A. C. BRAUN y BLANCHARD
BANDERA 62. — SANTIAGO. — TELEF. 4429.

El Nuevo Faetón-Duplex Big Six de 7 Asientos $[illegible]
FABRICANTES DE VEHICULOS DE CALIDAD POR 73 AÑOS

Manera de hacer desaparecer un cutis malo

(Del "London Fasions")

En ningún caso los cosméticos mejoran un cutis malo, puesto que tales ingredientes son positivamente dañinos; lo más razonable es extirpar el velo mortecino del rostro, permitiendo así que la nueva piel pueda exhibir su frescura y lozanía. Para obtener este resultado, se procede de esta manera muy sencilla. Extiéndase por el rostro un poco de cera pura mercolizada todas las noches, y lávese por las mañanas con agua caliente. Dicha cera, que puede ser adquirida en cualquiera farmacia, tiene la propiedad de absorber la cutícula desfigurante de un modo gradual y sin dolor. Extirpa también imperfecciones, como manchas rojas, barrillos, quemaduras de sol, etc. Como hermoseador general del cutis, este antiguo remedio no tiene rival.

Nueces
COMPRO POR GRANDES Y PEQUEÑAS PARTIDAS
JOSE MUGGLI
SANTIAGO
Bodega Exposición 250, Casilla 345, Teléfono 241 (Estación)

Señoras, Señoritas y Caballeros

Antes de reemplazar por nueva la ropa que tiene en uso, le rogamos no olvidar la TINTORERIA A VAPOR "VICTORIA".

Por poco dinero tendrá flamantes otra vez, si manda cambiar de color o desmanchar sus trajes ricos de seda, lana o algodón; sus ternos de caballeros, de niños, abrigos, sobretodos, blusas, uniformes, etc., garantizando que no pierden sus formas ni su tamaño.

Precios, los más bajos del centro.

SAN ANTONIO 368
A los piés del Teatro Victoria

CONCIERTOS TRITINI-CASANOVA

Las nueve hermanas. — Música moderna.

Desde hace más de dos siglos el mundo musical rinde homenaje al gran genio de Bonn, en su obra maestra, la serie de las nueve sinfonías, — nueve estrellas que forman constelación inmarcesible en el cielo del árte.

La influencia de las nueve hermanas en la música sinfónica fué inconmensurable, ya que el género, aunque iniciado anteriormente por Mozart, y por Haydnr, llegó en Beethoven a su más alta perfección escolástica, y a su más intenso valor emocional y humano, enriqueciéndose a la vez con procedimientos orquestales que hoy nos parecen corrientes, pero que en su tiempo constituyeron grandes y atrevidas innovaciones.

Obra eternamente joven, la sinfonía beethoveniana llega plena de frescura hasta nuestros tiempos de modernismo y futurismo, y compite con las más atrevidas obras contemporáneas en los programas de los conciertos más selectos de los grandes centros del arte.

Es, entonces, buena obra la de los que, venciendo las inconmensurables dificultades que presenta entre nosotros, la organización y el financiamiento de un gran conjunto orquestal. — dificultades de que el público no tiene idea ni siquiera aproximada, — afrontan el riesgo económico, el trabajo y la responsabilidad, a trueque de presentarnos alguna vez en condiciones adecuadas la serie de las nueve sinfonías, familia res en todos los países cultos, ca desconocidos entre nosotros.

Al programa clásico, — a base c la obra beethoniana, — añaden l prospectos del abono Tritini - Cas nova, la presentación de obras co temporáneas de las más conocid hoy para los grandes públicos e ropeos y americanos. Debuss Ravd, Dukas, Scott, etc., desfilará en esos conciertos, dándonos exquis tas notas de arte — tan exquisit como el que nos presentó ayer A mando Carvajal, —en una selecta deliciosa tarde musical de Gath Chaves.

Con los conciertos Tritini-Casan va, con los que ya anuncia la ben mérita Sociedad Bach, con las sele tas reuniones Gath y Chaves, nuestro público tendrá una saison mus cal comparable a la de cualquie ciudad de mediana importancia d Europa o América. Y podrá famili rizarse más y más con las altas cum bres del arte en la sinfonía, en l música coral, en la de cámara, ta to de la ópera clásica, como de l romántica o la modernista contemp ránea.

C. SILVA CRU

El programa que se desarrollará en el concierto de hoy, es el siguiente:

Primera parte

Beethoven.— La Sinfonía.
a) Adagio molto.
b) Andante Cantabile con moto.
c) Minuetto.
d) Adagio-Allegro molto e vivace.

Schumann.— Primera parte del Concierto en la menor.
Solista: Américo Tritini.

Segunda parte

Dukas.—Ariane et Barbe Bleu.
Honegger.—Pastorale d'Ete.
Tschaikowsky. — Final de la 4.a Sinfonía.

Todos los números que componen la segunda parte se ejecutarán por primera vez en Chile.

GRAN EXITO OBTENIDO POREL VIOLINISTA Sr. TROMBEN EN SU SEGUNDO CONCIERTO

Ante numerosísima concurrencia que llenaba totalmente las aposentadurías del Principal, tuvo lugar ayer tarde la segunda audición del celebrado violinista señor Tromben.

A pesar de verificarse a la misma hora la conferencia de la eminente poetisa Gabriela Mistral, que debe haberle restado al señor Tromben numerosa concurrencia, el Principal se vió desde el primer momento invadido por un público deseoso de escuchar al concertista que tan clamoroso éxito obtuviera en su primer recital, y que tantas simpatías se ha captado en nuestra sociedad.

La primera parte se componía de obras de antiguos músicos italianos y de una sonata de Boahms, composición ésta la más importante del programa. Ella fué manificamente interpretada por los señores Prina y Tromben, que supieron ambos imprimirle toda su emotividad sobria y contenida, tan fuera del alcance del grueso público.

La 2.a parte del programa fué alterada por el señor Tromben, para ejecutar obras más de acuerdo con su inspiración del momento. Así, en lugar del Himno de Rimsky, Korsakoff, ejecutó la célebre Aria de Bach, para la cuarta cuerda y en lugar de la Marcha Turca de Beethoven, un arreglo de la Berceuse de Schubert, que fué muy del agrado de la concurrencia.

Terminó el programa con unas variaciones de Paganini, una de las obras, con que su autor enloquecía al público, de hace cien años. Esta dificilísima composición fué ejecutada por el señor Tromben con perfecta seguridad y dominio del instrumento, domestrando que aún hoy di estas obras logran seducir al grues público.

Ante los insistentes aplausos de auditorio, hubo de salir varias vece al proscenio, viéndose obligado a eje cutar un bis, para cuyo efecto elig un arreglo del más conocido de lo Nocturnos de Chopin.

En resumen, el éxito obtenido po los señores Tromben y Prina, permite asegurar que lograrán atraer siempre numerosa concurrencia a sus interesantes audiciones.

JUAN CRISTOBAL

GRAN ACTO MUSICAL. Y CONFERENCIA SOBRE EL ALCOHOLISMO

La Asociación de Estudiantes contra el Alcoholismo, con el objeto de solemnizar la inauguración de sus actividades en el presente año, ha confeccionado un grande acto literario-musical y conferencia sobre el problema del alcoholismo, el cual tendrá lugar el próximo Domingo a a las 10 de la mañana en el Teatro Esmeralda.

La conferencia estará a cargo del distinguido doctor Hugo Lea Plaza, miembro honorario de la institución, y versará sobre las consecuencias que tiene el Alcoholismo en las salitreras. Además, tomarán parte en el desarrollo del programa las siguientes personas: Adolfo Allende S., Paco Ramiro, y varias otras.

Este acto será amenizado por una banda militar, la que ha sido facilitada graciosamente por la Comandancia General de Armas. El Sábado se publicará el programa íntegro.

La entrada será libre.

FENOCREOL
MATA LOS GERMENES
PURIFICA EL AIRE
AHUYENTA LOS INSECTOS Y QUITA LOS MALOS OLORES
EL MEJOR DESINFECTANTE

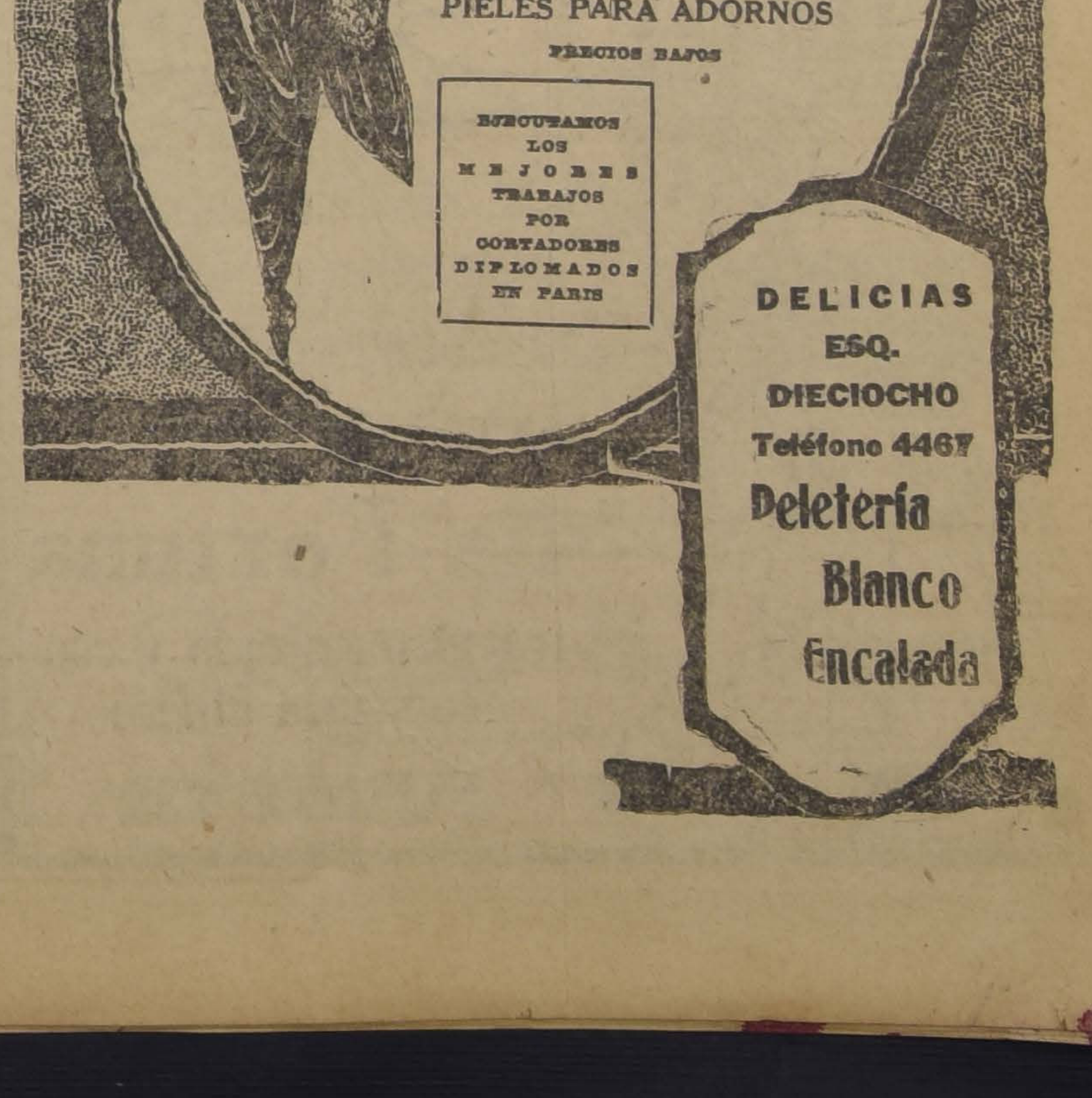

PIELES
MODELOS NUEVOS
— EN —
Visont de Canadá
Nutria Hudson
Petit Gris
Astrakan
Murmel
y Visonet
PIELES PARA ADORNOS
PRECIOS BAJOS

EJECUTAMOS LOS MEJORES TRABAJOS POR CORTADORES DIPLOMADOS EN PARIS

DELICIAS
ESQ.
DIECIOCHO
Teléfono 4467
Deletería
Blanco
Encalada

IMPERIO-HOY

ESPECIAL 6.30 P. M.
NOCTURNA 9.40 P. M.
LA OBRA QUE AGOTO AYER NUESTRAS LOCALIDADES

EL INTENSO DRAMA PASIONAL METRO-GOLDWYN-MAYER QUE INTERPRETAN
COLLEN MOORE y CLAIRE WINDSOR

ENCADENADA

LA LUCHA DEL HOMBRE DE LAS CIUDADES CON EL SALVAJE DE LAS SIERRAS. POR "EL AMOR DE UNA MUJER", EL COBARDE DE AYER PUEDE SER EL HEROE DE MAÑANA".—ARTE, LUJO, EMOCION.

Mañana

ESPECIAL
NOCTURNA
EL DRAMA QUE SUBYUGA Y CRISPA LOS NERVIOS DE EMOCION.

JORGE WALSH
EN SU MAS VIBRANTE PRODUCCION

LA FIERA

SABADO: DIA DE RISA!
INCOMPARABLE ESPECTACULO FESTIVO

PROGRAMA COMICO 17

"UN MARIDO POR CORREO"
por EARLE MONTGOMERY
"CAYENDO y LEVANTANDO"
por CARLITOS CHAPLIN
"SONRIA POR FAVOR"
"ACTUALIDADES N.os 102-103"

DELICIAS

Alameda esquina San Alfonso. — Teléfono 293 Estación.

HOY
Especial 6.15
—Y—
NOCHE 9.30

MESALINA

EL ACONTECIMIENTO GIGANTE, MARAVILLA DE SENSACION, LIBERTINAJE Y PECADO, DE COSTO DE $ 40.000,000 Y 50,000 PERSONAS EN ESCENA

CINES
ALHAMBRA
Y
VICTORIA
ESPECIAL 6.30 P. M.
NOCTURNA 9.30 P. M.

¡EL TRIUNFO DEL AÑO!: SEGUNDA PARTE Y FINAL DE LA OBRA MAGNA DEL CINE!

LA MAS GRANDIOSA PRODUCCION HISTORICO-DRAMATICA DEL CELEBRE ENRICO GUAZZONI

MESALINA

CREACION SUBLIME DE LA CONDESA
RINA de LICUORO
50,000 PERSONAS EN ESCENA

EXCELSIOR
ESPECIAL
6.30
NOCHE
9.30

SANGRE Y ARENA

Teatro Principal

HOY: LA TIA DE CARLOS Y TORTOSA Y SOLER

Rafael Arcos anuncia para hoy un programa que tiene atractivo, pues pondrá en escena dos de las mejores obras de su repertorio: en la vermouth se representará: "La tía de Carlos" y en la noche, "Tortosa y Soler".

Mañana sube a escena una de las obras más dificultosas para representar: "Rafles", comedia de ambiente aristocrático, tomada de la célebre novela de Conan Doyle, adaptada al castellano por Gil Parrado.

Arcos ha preparado dicha obra con cuidadosa atención, ensayando prolijamente los tres interesantes actos.

Para la próxima semana se anuncian las últimas funciones de la compañía Arcos; se prepara un festival en honor del inteligente director que ha sabido llevar a cabo una laboriosa temporada de tres meses en el teatro Principal, con espectáculos que han sido siempre del agrado del público.

Cavallini debutará en el Santiago el Sábado próximo

En la vermouth y la nocturna del Sábado próximo, hará su reaparición en el Teatro Santiago el artisat multiforme Cavallini, cuya temporada reciente en esta misma sala se recuerda en forma muy grata.

Para su reaparición en el Santiago, Cavallini cuenta con programas totalmente desconocidos, aunque repetirá algunos de los números que más éxito lograron en la pasada jira.

La temporada se hará a precios populares y, como decimos, comenzará en la vermouth del Sábado próximo en el Santiago.

PAULINE FREDERICK
AND
LAURA LA PLANTE

—EN—

La Llama del Amor

LA NOVELA DE UNA MUJER QUE NO CREIA EN EL AMOR Y QUE SE ENAMORO EN EL OTOÑO DE SU VIDA, DE UN HOMBRE QUINCE AÑOS MAS JOVEN QUE ELLA
ES UNA
Jewel - Universal
DE LUJO

MARTES 12

EN LOS TEATROS DE
A. VALENZUELA B. y Cía.

EATRO DE LA COMEDIA

EMPRESA ERNESTO BOUQUET
Compañía de Operetas y Revistas
VELASCO
HOY — Jueves 30 de Abril — HOY
Vermouth, a las 6. Noche, a las 10, Incomparable éxito de la pre- [illegible] revista
"La Tierra de Carmen"
Tres actos y doce cuadros. Precios populares.
Mañana, sensacional estreno, LA BEJARANA. El mayor éxito teatral del año.

RENEE ORO EN EL TEATRO PRINCIPAL

Renée Oro nos prepara una novedad. Sin descuidar sus tareas cinematográficas que le han dado renombre, a la vez que la han hecho ser considerada como una sincera amiga de Chile por su labor de propaganda intensa e interesante en favor de este país, se dedicará a la opereta en el Teatro Principal. En efecto ayer ha quedado firmado el contrato con la Empresa Salvati Farren, en condiciones ventajosas para ambas partes, de manera que se nos anuncia una temporada de buen teatro, a precios económicos y destinado a las familias. Bien viene, en esta época en que los espectáculos están de capa caída y pocas novedades nos presentan.

La nueva compañía de Renée Oro, no será algo extraordinario ni del otro mundo. Será un conjunto armónico de elementos conocidos y jóvenes, sometidos a disciplina ,que es raro encontrar en esta clase de conjuntos. Todos los artistas se sabrán bien las obras antes de la función, cosa que también es necesario advertir en estos tiempos en Santiago. La presentación escénica, a cargo de la señorita Renée Oro, será prolijamente cuidada, con la intervención de técnicos especiales, lo mismo que las iluminaciones y demás detalles escenciales en la presentación de operetas.

Como una novedad, se anuncia que los entreactos serán cortos a fin de no molestar a los concurrentes y las funciones saldrán temprano. El repertorio contará con las operetas antiguas y modernas, a la vez que la señorita Renée Oro tiene firmado contrato para disponer periódicamente de los más importantes estrenos de Buenos Aires, con el objeto de ir dándolos a conocer en Santiago, casi al mismo tiempo que en la metrópoli argentina.

Renée Oro, consecuente con sus propósitos de difusión cultural, dedicará un día a la semana para ofrecer espectáculos apropiados a los niños, especialmente a los asilados, quienes concurrirán gratuitamente, como un medio de ilustración y de consuelo.

Finalmente podemos anticipar que la compañía contará con una orquesta de 20 profesores. El estreno se efectuará a fines de la próxima semana.

HOY SE EFECTUA EN LOS TEATROS SETIEMBRE, BRASIL Y ESMERALDA, EL BENEFICIO DEL PERSONAL DE EMPLEADOS

Con un programa extraordinario, se efectúa hoy en los teatros Setiembre, Brasil y Esmeralda, la función a beneficio que ofrece la empresa Valenzuela Basterrica y Cía. a su personal de empleados como aguinaldo de la Fiesta del Trabajo.

Esta decisión que honra tanto a la Empresa como a su personal, es una demostración del espíritu de solidaridad que reina entre todos los elementos de la progresista empresa chilena.

El personal de Empleados de la Empresa Valenzuela Basterrica y Cía. goza de las más amplias simpatías de todo el que asiste a los teatros de dicha empresa, pues son todos cultos, atentos y respetuosos con el público.

La función de hoy les servirá de estímulo y será una prueba de la estimación que se han captado en el público y en la empresa por su comportamiento correcto y cumplido.

El programa que se desarrollará es interesantísimo y se hará de acuerdo con la siguiente pauta:

Brasil: Las películas: "El que la hace la paga", por Neva Gerber y Ben Wilson y programa bufo Universal y variedades por Evaristo Lillo, Margarita Núñez del Prado y Rafael Arcos.

Setiembre: la Paramount: "La ley fatal", por Betty Compson y variedades por Gabrielita Ubilla, Evaristo Lillo, Margarita Núñez del Prado.

Esmeralda: la Paramount por Betty Compson y variedades por Evaristo Lillo, Luis Rojas Gallardo, María Llepart, La Chilenita, Rafael Arcos, Paco Ramiro y Nicanor de la Sotta.

En el Brasil tocará antes de la función la banda del Orfeón de Policía; en el Setiembre, la de Carabineros y en el Esmeralda, la del Maturana.

En el Esmeralda habrá iluminación extraordinaria, elevación de globos y fuegos artificiales.

—En la tarde, el Brasil repetirá el mismo programa cinematográfico de la tarde y los teatros Setiembre y Esmeralda darán el gracioso vaudeville alemán: "El murciélago", por Eva May, Lía de Putty y Harry Liedtke.

Recital poético

Hoy debía efectuarse el recital poésico de la señora Gabriela Grandón de Ferrada, en la sala de espectáculos del Centro Femenino de Estudios, pero, dada la estrechez del local y la demanda de localidades, ha sido aplazado para el Sábado 9 de Mayo, y se realizará en el Club de Señoras.

Para las personas que no habían logrado entradas este cambio será recibido con satisfacción. Las localidades pueden pedirse en el establecimiento de música, Prat N.o 4, y en la Librería Nascimento. El día del recital, las entradas pueden demandarse en la boletería del Club de Señoras.

Caballero..... compre su calzado en
La Fortuna
Irá bien calzado y economizará dinero
PUENTE 732

ATENAS

MAESTRANZA ESQUINA DE AVENIDA MATTA

CLASICO DIA DE MODA

Relaciones de Hogar

Pasional argumento, drama aristocrático. Creación de las estrellas
CATALINA MAC DONALD y BARBARA LA MARR
Programa musical seleccionado por la
ORQUESTA JAZZ-BANDD

"ENCADENADA", QUE ESTRENO AYER CON EXITO LA SALA IMPERIO, SE PROYECTARA HOY NUEVAMENTE EN ESPECIAL Y NOCTURNA

Las secciones de moda de ayer en la Sala Imperio, se caracterizaron por el aspecto social de las funciones y, principalmente, por éxito artístico que alcanzó la producción dramática, titulada: "Encadenada".

"Encadenada" es una obra vibrante que desde las primeras escenas cautiva la atención del espectador tanto por el asunto que trata como por la forma novedosa en que lo desarrolla.

Su acción es rápida, a ratos violenta y presenta escenas de enorme tensión trágica que conmueven hondamente al público. Es la historia de un muchacho de ascendencia aristocrática, que creiado entre mimos femeninos, crece inhabilitado para la lucha recia por la vida. Es un verdadero cobarde, por cuya causa, una mujer hermosa ve caer víctima de un asesinato infame a uno de sus más fieles servidores. Ella lo rechaza definitivamente y el muchacho decide irse a la sierra a buscar en la naturaleza árida el campo propicio para curarse de su endémica cobardía. Y empieza allí la obra de [illegible] aspecto más intenso, en su faz más importante...

La obra tiene actos de presentación brillante y otros en que se pueden admirar los más bellos paisajes naturales.

En atención al éxito obtenido ayer con esta cinta la Sala Imperio la repetirá hoy en sus dos secciones.

Teatro de La Comedia

"LA TIERRA DEL CARMEN" EN VERMOUTH Y NOCHE

Hoy, se repite "La Tierra de Carmen" en la vermouth y la nocturna a precios populares.

—La función de la noche de mañana adquirirá los caracteres de un acontecimiento teatral, pues Velasco ha resuelto estrenar en esta función la zarzuela "La Bejarana", obra estrenada recientemente en Madrid con un éxito sin precedentes. Se trata de una obra que rehabilita a los autores españoles, que en los últimos tiempos no lograron mayor fortuna en este género teatral y que en "La Bejarana" han logrado la inspiración y la amenidad de otros tiempros. Velasco pone esta obra en forma admirable y las condiciones artísticas de sus diversos elementos se amoldan a los requisitos de los personajes elegidos por sus autores.

—El Martes próximo, según todas las probabilidades, la empresa de esta sala ofrecerá una velada extraordinaria en homenaje a Eulogio Velasco.

El programa será digno de este merecido festejo, al que concurrirá un público extraordinario, ya que se trata de festejar a un verdadero artista.

La compañía Velasco terminará su temporada en la semana próxima, pues debe partir al extranjero dentro de un plazo determinado.

Mañana debutan en el Setiembre las hermanas Tarasow

Hoy en la mañana llegaron de Concepción, las ballarinas rusas Hermanas Tarasow, que después de una jira triunfal por el Sur del país vienen a hacer una corta temporada en los teatros de la empresa Valenzuela Basterrica y Cía.

Las hermanas Tarasow, aquí en Santiago sólo trabajaron pocos días en la gran compañía de ópera que trabajó el año pasado en el Municipal, de donde se retiraron por desavenencias con la dirección artística del Cuerpo de Bailes.

Gloria y Grazia Tarasow, debutarán mañana en el Setiembre.

Agradecimiento

Hemos recibido la siguiente nota para su publicación:

Santiago, 29 de Abril de 1925.—Señor Cronista de la Sección Teatros —Presente.— Distinguido señor:

Agradeceremos altamente se sirva publicar en su diario el siguiente articulito de agradecimiento a las Compañías Cinematográficas:

La Brigada Central de Policía, agradece públicamente a las Compañías que se mencionan, los múltiples servicios prestados a esta Sección, con motivo de haber facilitado hermosas películas para entretención del personal y sus familias.

Compañías Cinematográfica: Max Glücksmann, Sala Imperio, Universal Film, Mundial Film, Empresa Teatro Novedades, Empresa Teatro O'Higgins, señores Borcosque, Chile Film, Italo Chilena y señores López y Cabrolier.— **Brigada Central.**

HOY
VISPERA DE LA — FIESTA del TRABAJO
Beneficio a favor total de los empleados de los Teatros
SETIEMBRE
ESMERALDA
Y BRASIL
Espléndido Programa
— DE —
CINE y VARIEDADES
VERMOUTH
Setiembre - Esmeralda
"El Murciélago"
BRASIL
"El que la hace, la paga"

HOY
O'HIGGINS
PLATEA: $ 3.30
ULTIMAS EXHIBICIONES DE
Sangre y Arena
ADAPTACION DE LA OBRA DE
BLASCO IBAÑEZ
INTERPRETADA POR
VALENTINO
MUSICA
ESPECIAL

MAÑANA
SETIEMBRE
— DEBUT DE LA —
Hnas. TARASOW

NOTICIAS CINEMATOGRAFICAS

UN HERMOSO GESTO DE LAS EMPRESAS VALENZUELA BASTERRICA y Cía. Y DE LA CHILEAN CINEMA CORPORATION PARA CELEBRAR LA FIESTA DEL TRABAJO

El 1.° de Mayo habrá matinées gratuitas en los Teatros Alhambra, Imperial, Victoria, Esmeralda, Setiembre, O'Higgins y Brasil.

Entre los diversos números con que el proletariado chileno celebrará este año la Fiesta del Trabajo, ningún número tiene la importancia y la proyección del que se efectuará en los importantes teatros de las empresas Chilean Cinema Corporation y Aurelio Valenzuela Basterrica y Cía.

Estas dos empresas con un desprendimiento que las honra aceptaron una petición del Grupo Renovación, entidad avanzada de la juventud del Partido Demócrata y del diario "Los Tiempos", para ofrecer el 1.o de Mayo, unas grandes funciones de matinées cinematográficas gratuitas a los niños proletarios.

Ambas empresas, accedieron a esta petición y así lo han comunicado al Grupo Renovación, indicando la Chilean Cinema Corporation que en sus teatros Alhambra, Imperial y Victoria, exhibirá el graciosísimo programa cómico N.o 15, en las matinées gratuitas del Viernes, que comenzarán a las 2.30 de la tarde.

La Empresa Valenzuela Basterrica y Cía., por su parte, ha puesto incondicionalmente sus cuatro grandes teatros, El Esmeralda, el Setiembre, O'Higgins y Brasil, y que exhibirá un magnífico programa cómico Universal y cintas de aventuras Arrow, indicando además que las cintas serán acompañadas por las orquestas de los respectivos teatros.

Las matinées empezarán a las 2 P. M., menos el Esmeralda, que empezará a la 1.30 P. M., por estar convertido dicho teatro en el centro oficial de las actividades obreras del 1.o de Mayo.

En los siete teatros, "Los Tiempos", repartirán juguetes y golosinas a los niños asistentes y además se les obsequiará recuerdos de la Fiesta del Trabajo.

En todos los teatros, antes de empezar las exhibiciones cinematográficas, un miembro del Grupo Renovación, explicará a los niños el significado que tiene para el proletariado mundial la conmemoración del sacrificio heroico de los mártires de Chicago.

"SANGRE Y ARENA"

Hoy se efectuarán a precios corrientes las últimas exhibiciones en el Splendid Theatre

"Sangre y arena", es una obra que se ha impuesto al público más culto y exigente de Santiago, que ha encontrado en ella, una de las más admirables entretenciones que puede proporcionar el cine, y a la vez, una realización de la obra de Blasco Ibáñez como no podía hacerse mejor.

Rodolfo Valentino, realiza la creación mejor que de él hemos visto en el rol del torero Juan Gallardo, secundado por dos actrices que también actúan en forma digna de todo elogio, las bellas Nita Naldi y Lila Lee.

"Sangre y arena", con su espléndido acompañamiento orquestal, será exhibida por últimas veces y a precios corrientes en las funciones de especial, a las 6.30 P. M., y en la nocturna, a las 10 P. M., del [illegible] función completa de hoy Jueves, del Splendid.

En la selecta, a las 5 P. M., [illegible] hermosa comedia dramática, titulada: "[illegible]los", e interpretada por Ethel Clayton y las actrices Lila Lee y Nita Naldi.

Las exhibiciones de hoy de "Sangre y Arena" son a precios populares.

"MESALINA" SE EXHIBE HOY EN ESPECIAL Y NOCHE EN EL TEATRO DELICIAS

"Mesalina", la producción, la más acabada obra romana que registran los anales de la cinematografía, se presenta hoy en este concurrido teatro de San Alfonso, esquina Alameda(en especial y noche. "Mesalina", es la historia de la Roma Imperial, de aquella Roma del placer y la lujuria; de aquella Roma que por sus orgías desenfrenadas, sus bacanales fastuosísimas y sus ardientes e inacabables deseos de emoción, voluptuosidad y pecado.

"Mesalina" es una historia completa de aquella mujer, augusta y vampiresa que ató al carro de su belleza triunfal [illegible] el hombre más opulento al esclavo [illegible] fiero dominado por completo en su [illegible] como reina y arbiter del universo [illegible] ro, sometiendo a pretorianos y [illegible] a sus más fervientes pasiones y por [illegible] gozando e inventando toda clase de [illegible] sación, y perversidades para saturar [illegible] alma y vida de aquel néctar [illegible] y sublime.

"Sangre y Arena" hoy en el O'Higgins.— "Sangre y Arena", la adaptación cinematográfica de la popular novela de Blasco Ibáñez es la obra que irá hoy a la pantalla del O'Higgins.

Esta cinta se caracteriza por su fuerte ambiente hispano, dando una de las sensaciones más exactas de la vida de los toreros.

Protagonistas de "Sangre y Arena" son el galán Rodolfo Valentino

LANA
larga y lavada, especial para colchones, vende al por menor Curtiembre
FRANKLIN 1401

FABRICACION
DE PUERTAS, VENTANAS, GALERIAS DE TODAS CLASES
Hace y tiene listas para entrega inmediata.
Barraca y Fábrica de Madera
LA REPUBLICA
DOMEYKO N.o 2354
TELEFONO 183 PARQUE

SPLENDID
DIRECCION MAX GLUCKSMANN
Hoy 6.30 y 10 P. M.
ULTIMAS EXHIBICIONES

EL SUCESO MAXIMO DEL AÑO

SANGRE Y ARENA

por RODOLFO VALENTINO
PARAMOUNT PICTURE

PLATEA $ 3.30 con impuesto

Mañana Splendid DIA DE MODA **5 DIAS DE VIDA**
EL ROMANCE PASIONAL MAS EMOCIONANTE Y BELLO DEL CINE, POR EL GRAN ACTOR
SESSUE HAYAKAWA
MAS GRANDE QUE LA BATALLA
MAS EMOCIONANTE QUE La M[illegible] Fuego

ALHAMBRA Y VICTORIA

Hoy se proyecta la segunda parte de "Mesalina".—.—Como era de suponerlo, la proyección de la primera parte de "Mesalina", la gigantesca producción italiana, constituyó en los Cines Alhambra y Victoria un éxito grandioso. El público aplaudió sin reserva los diferentes pasajes de la obra en que se demuestra su magnificencia y siguió con emoción los episodios de la vida de Mesalina narrados con maestría dramática.

Para las funciones de hoy se anuncia la segunda y última parte de la obra maestra. Es la función más interesante porque en ella se ven las escenas de mayor tensión de la cinta. Así, se presencian los finales de las emocionantes carreras de carros en que cae herido de muerte el esclavo Enio; las tentativas de crimen de Cayo Silvio; las venganzas de la Princesa Mirit contra la esclava Eunice; el rapto de esta última de la Ergastula; su persecución, su sacrificio en el Templo de Isis y su salvación por el feroz Tigrano que incendia el Palacio de Miritza y deja a ésta en el patio de los leones; el amotinamiento del pueblo romano y la muerte de Mesalina.

La proyección de la segunda parte tendrá lugar en especial y nocturna, con programas musicales adaptados ex-profeso.

Sábado: MUCHA ROPA, POCO ABRIGO
Incomparable creación PARAMOUNT de **Gloria Swanson**

T. República — UN GRANDIOSO ESTRENO
El drama pasional de arte:
Mucha Ropa, Poco Abrigo
Creación magistral de la estrella suprema **Gloria Swanson**

HIJASPERDIDAS
HOY
Politeama
6.30 — 9.30

"PUEBLO CHICO... INFIERNO GRANDE"

Cumple hoy 41.ª representaciones consecutivas.— Se exhibe en el Politeama, Iris y Franklin.

Continúa su jira triunfal por los teatros de barrio, la gran película nacional "Pueblo Chico... Infierno Grande" y cuyo éxito va en aumento día a día.

En esta película lo primero que llama la atención del espectador es la magnífica fotografía superior a todo lo conocido y aún a mucho de lo que llega del extranjero. Esteban Artuffo ha conseguido un triunfo envidiable, que lo coloca a la cabeza de todos los cameramen del país.

El argumento está bien trazado y mejor desarrollado, advirtiéndose cierta picardía en la combinación de las escenas, tal como lo hacen los yanquis.

La interpretación es también otro factor valioso del triunfo de esta película, destacándose el trabajo encomiable de Haydee Recabarren, Ernestina Estay, Evaristo Lillo, Paco Ramiro, Hernán Corona, Plácido Martín, maestro Urzúa y De la Sotta.

Hoy "Pueblo Chico... Infierno Grande" cumple 41 representaciones consecutivas en Santiago y las salas donde se exhibirá son el Politeama, Iris y Franklin.

Pueblo Chico, Infierno Grande

TEATRO PRINCIPAL
HOY JUEVES DE MODA
Vermouth, a las 6.15:
"LA TIA DE CARLOS"
Noche, a las 9.30:
"TORTOSA Y SOLER"
LAS DOS MEJORES OBRAS DE LA SEMANA

HOY
PLATEA: $ 2.20
POLITEAMA
FRANKLIN
IRIS
LA TRIUNFAL PELICULA
— DE —
NICANOR DE LA SOTTA

"Malmaisón".—En los teatros Setiembre y Esmeralda, se exhibirá el Viernes, aniversario de la Fiesta del Trabajo, la hermosa cinta alemana: "Malmaisón" o "Aristocracia y Revolución", y que nos muestra la vida del gran comisario del pueblo de la Revolución Francesa, Antonio de Saint Just. Esta cinta será acompañada con trozos de música libertaria y así sabemos que la Orquesta Retes, tocará en varias partes de la cinta el célebre Himno: "El hijo del pueblo", La Marsellesa y La Caramañola.

Protagonista de esta cinta son Mady Christeans y Wilhelm Diotorle.

PROXIMOS ESTRENOS

"Donde las dan las toman". —Una elegante comedia de cine hecha por Rafael Arcos y Teresa Jauffret.— La comedia elegante, discreta y que pasiona al público se presenta el 5 del mes que viene en los teatros de la capital. Su interpretación es obra de Rafael Arcos y señora Teresa Jauffret. De los demás artistas, todos chilenos, ya tiene el público referencias por su actuación anterior en otras obras nacionales que han sido ampliamente aceptadas por el público de cine.

El argumento de esta obra nueva está lleno de situaciones de salón, en las que tan pronto vemos a un banquero alternando en bis a bis con su secretario; a éste buscando la manera más expedita de llegar hasta la trama de que tiene que valerse, tal es su ingenio, para llegar a domar "la fiera del suegro". Todo esto está interpretado con tal acierto que el momento de risa y agradable impresionará favorablemente al público.

ESTRENO DE LA OPERETA COMICA DE Strauss
El Murciélago

PLATEA: $ 3.30
6.20 HOY 9.30
AVENIDA
MAÑANA:
SANGRE Y ARENA

"LA FIERA", DE JORGE WALSH, SE PROYECTARA MAÑANA EN LA SALA IMPERIO

Una de las obras que nuestro público recuerda con mayor agrado es, sin duda, la emocionante producción de Jorge Walsh, titulada: "La Fiera", recio drama de angustiosas escenas que producen en el espectador arranques espasmódicos. Pocas obras tan bien trazadas como esta y pocas también de mayor enjundia dramática. No hay en ella detalles banales, no hay escenas falsas o de relleno; todo es acción directa, rápida hacia un desarrollo tan hermoso como original.

La cinta tiene como escenario un pueblo llamado Culebra que tiene fama en el mundo entero de ser el cetro de la gente más mala, más perversa. Allí se juegan la vida como se juegan las mujeres y la única ley es la de la fuerza. Jorge Walsh tiene, como es de suponerlo en una cinta de tal índole vasto campo para lucir sus cualidades de actor-atleta. El lucha a muerte por una mujer en medio de los desórdenes de una orgía, vence y se la lleva consigo. Pero, luego sigue la [illegible]reñidad, la reflexión, el dominio de sí mismo perdido poco antes a influjo del alcohol, y entonces, la fiera que había en él se transforma en un hombre respetuoso, noble, que sacrifica sus deseos y pide perdón. Sigue la obra con vaivenes ya dramáticos, ya sentimentales hasta terminar con un desenlace original y lógico.

Walsh es secundado en esta obra por Ana Luthe en compañía de quien desarrolla una labor magnífica.

"La Fiera" se estrena mañana en especial y nocturna.

"CINCO DIAS DE VIDA" SE ESTRENA MAÑANA EN EL SPLENDID

Una gran producción de la escena muda, una obra de aquellas cuyo recuerdo permanece imborrable por mucho tiempo en la memoria del público es sin lugar a dudas la gran película que será estrenada en las funciones de mañana 7.o Viernes de Moda" en el Splendid Theatre y titulada: "Cinco días de vida". Trátase de una tragedia pasional, de una obra que supera en arte y belleza, en sensacionalismo y emoción a las dos grandes creaciones del actor que es su intérprete, "La marca de fuego" y "La Batalla", y obra que seguramente alcanzará un éxito tanto o más grande que el que aquellas obtuvieron.

Protagonista de esta producción de arte y pasión es el gran actor japonés Sessue Hayakawa, quien en ella está admirable en el rol del joven artista que enamorado perdidamente de una mujer que jamás será su esposa, ya según orden del padre deberá casarse con un hombre muy rico, se coloca en el lugar de un condenado a muerte, quien le ha cedido sus inmensas riquezas con la condición de que ocupe su puesto, y que dentro de cinco días reciba la muerte que a él estaba destinada. El acepta, vivir solo cinco días de felicidad con su amada, y después de ellos morir, cambiando así su vida entera por gozar de esos cinco días de amor...

"Por la libertad de América" es la película de 1925.—La más importante de las películas que han llegado al país en este año y la que pro-

[illegible] cerrar todos los éxitos obtenidos por otros films hasta el momento es la que acaba de llegar a Chile en estos días y es una de las más perfectas creaciones de Griffith. Sabido es que las obras de [illegible] genial director de películas, todas ellas de gran éxito entre nosotros poseen un sello especial muy personal y que denotan siempre lo que es el temperamento y la imaginación de este gran hombre del cine que hasta el presente no ha sido superado por nadie.

La película en referencia se titula "Por la libertad de América", y es un trabajo que se dedica a todos los americanos, especialmente a la juventud, a todos aquellos que tienen un concepto definido de lo que es la libertad, la democracia, el concepto más puro y noble de los afectos patrióticos.

Con un argumento en el que se toma como base un episodio de la independencia de los Estados Unidos, Griffith toma unos caracteres especiales, los humaniza, les da una vida noble y llena de fuerza y es así cómo crea una novela colosal y admirable que tiene que ser la más grata distracción para nosotros, hijos de América.

Se ha tomado como base este hecho para simbolizar el valor del esfuerzo de nuestros antepasados que dieron su sangre por la independencia del país.

Pertenece este film a los Artistas Unidos y se estrenará en la Sala Imperio.

La interpretación es de la bellísima actriz Carol Dempster.

"La dama de la cinta de terciopelo, la más intensa novela pasional. —El Consortium Cinematográfico de Chile [illegible] de recibir una obra extraordinaria que tiene que causar [illegible] interés excepcional entre el público debido a su tema fuerte, apasionado y bello. Se titula esta película "La dama de la cinta de terciopelo" y es una delicada creación de arte francés en la que ve el estilo delicado, vibrante e intenso de la manera de hacer de los grandes novelistas franceses.

Se trata de un trabajo donde se aprecia aquella gran verdad de que el corazón humano alberga con una felicidad única dos sentimientos: el odio y el amor, más aún en la mujer. Cuando es en ella tan potente [illegible] amor la lleva hasta los más extremos actos y la impulsa a cometer las reprobables acciones con tal de satisfacer una venganza.

En la obra de que hablamos conocemos a una bella mujer enamorada que llega hasta el punto de casarse con el hombre que odia, al que aborrece con todas sus fuerzas y que fué el que asesinó a su amante al ser más querido de su vida.

La interpretación en su rol principal, está a cargo de Arlette Marchal, una de las más bellas artistas de Francia.

Esta cinta se estrena dentro de pocos días en los teatros de la Sociedad Aurelio Valenzuela Basterrica y Cía.

PROGRAMAS DE HOY

SPLENDID. — Hoy, 3.30 y 10 P. Ultimas exhibiciones de "Sangre y arena", por Rodolfo Valentino, Nita Naldi y Lila Lee. 5 P. M., "Celos", por Ethel Clayton.

EXCELSIOR. — Especial y noche, "Sangre y arena", por Rodolfo Valentino.

ATENAS. — Especial y noche, "Relaciones de hogar", por Catalina Mac Donald.

PROVIDENCIA. — Especial y noche, "A caza de emociones", por Viola Dana.

NOVEDADES. — "Las piratas perfumadas".

MUNDIAL. — Especial y noche: Douglas Fairbanks en "La marca del zorro".

COLON. — Especial y noche. — Douglas Fairbanks en "La marca del Zorro".

DELICIAS — Especial y noche. — "Mesalina".

SALA ORIENTE. — Especial y noche, "Petit Café", por Max Linder.

MINERVA. — "Mesalina", primera función.

AVENIDA. — Tarde y noche. — "El murciélago", de Strauss.

POLITEAMA. — Tarde y noche "Pueblo chico. . . Infierno grande".

IRIS. — Tarde y noche, "Pueblo chico . . Infierno grande".

FRANKLIN. — Tarde y noche, "Pueblo chico. . . Infierno grande".

ESMERALDA. — Tarde, "El murciélago", noche, beneficio de los empleados.

BRASIL. — Tarde y noche. — "El que la hace la paga", y programa bufo; noche, beneficio de los empleados.

SETIEMBRE. — Tarde, "El murciélago"; noche, beneficio de los empleados.

O'HIGGINS. — Tarde y noche, "Sangre y arena".

ELECTRA. — "La edad peligrosa".

LIGA DEL TRABAJO. — Hoy tarde y noche, "El precio del placer", por Norman Kerry, Virginia Valli y Luisa Fazenda.

REPUBLICA. — Especial y noche: "Mucha ropa. . , y poco abrigo", por Gloria Swanson.

ODEON. — Especial y noche. — "Penas de amor", por Thomas Meigham.

AVENIDA MATTA. — "El capitán Luciérnaga", por Johny Walker.

IMPERIO. — Especial y nocturna, "Encadenada", por Claire Windsor y Collen More.

ALHAMBRA Y VICTORIA. — Especial y nocturna. — "Mesalina", segunda parte y fin de la obra.

IMPERIAL. — Especial y nocturna, "En busca de un millonario" y cómica en dos partes.

PEDRO DE VALDIVIA. — Especial y noche, "Jinete misterioso", la función. W. Desmond y E. Sedgwick.

T. FRANKLIN
SAN DIEGO 2015
Hoy vermouth y noche

YA ESTA EN VENTA
ESPAÑA
el libro maravilloso y deslumbrador de la Madre Patria
650 COLABORADORES
Menéndez Pidal, Vásquez Mella, Bonilla San Martín, Maura, Carracido. Una riqueza asombrosa de ilustraciones en negro y colores. La obra cumbre sobre nuestros país,
1,600 PAGINAS
Convienen hagan sus pedidos a
LIBRERIAS CALPE
DELICIAS 907 — Santiago
CONDELL 4 — Valparaíso

"DONDE LAS DAN, LAS TOMAN"

LA ELEGANTE COMEDIA DE SALON, POR RAFAEL ARCOS Y TERESA JAUFRET, QUE SE ESTRENARA EL CINCO DE MAYO EN LOS TEATROS DE LA SOCIEDAD VALENZUELA BASTERRICA Y CIA.

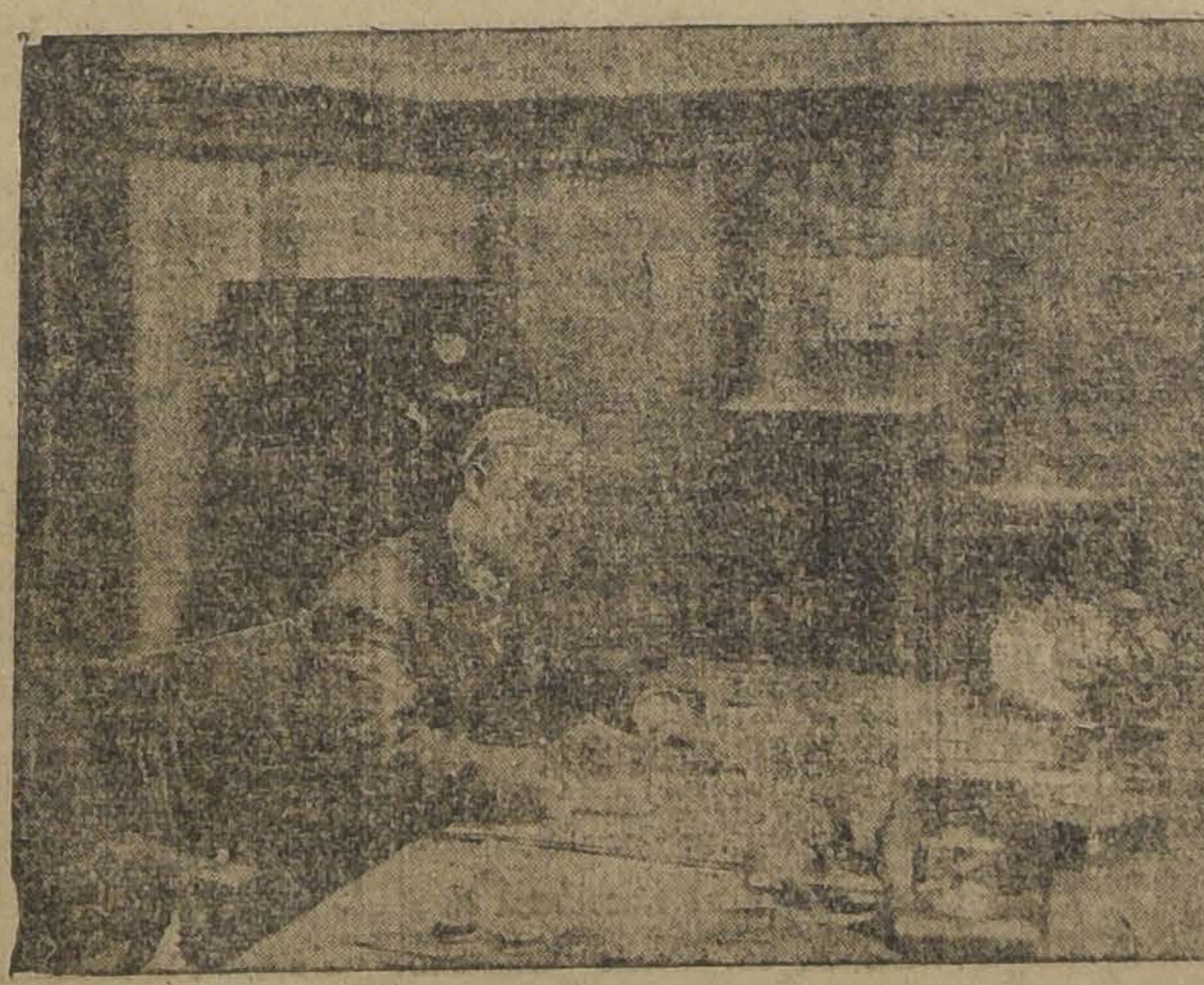

(LUIS SARN ATARE)

Don Severo Rocafuerte, el banquero que confunde los guarismos comerciales con los suspiros amorosos, piensa que muchas veces más allá de los signos de $, hay un corazón que le espera y que por él suspira.

MINERVA HOY **MESALINA** Primera Función

CARBOLINEUM — HAMEL —
PINTURA PARA MADERAS
BARRACAS : BUQUES Y MADERAS

¡Quieto, Hijito, Mentholatum Calmara tu Dolor!

Las madres previsoras tienen siempre a la mano Mentholatum, pues saben que Mentholatum es el mejor amigo de los niños, el remedio único y eficáz para los rasguños, irritaciones, golpes, inflamaciones, torceduras y demás dolencias que les puedan occurrir.

Una Crema Sanativa
Mentholatum
Indispensable en el hogar

Durante veinticinco años ha visto desaparecer muchas imitaciones y substitutos, y hoy en día en todos los países del mundo solamente es necesario usar Mentholatum para obtener pronto alivio para dolor de cabeza, catarros y resfriados, eczema, neuralgias, etc., etc.

Solamente es legítimo en los envases originales. Rechace las imitaciones.

De venta en las Farmacias y Droguerías.

Mentholatum

PUEBLO CHICO, INFIERNO GRANDE

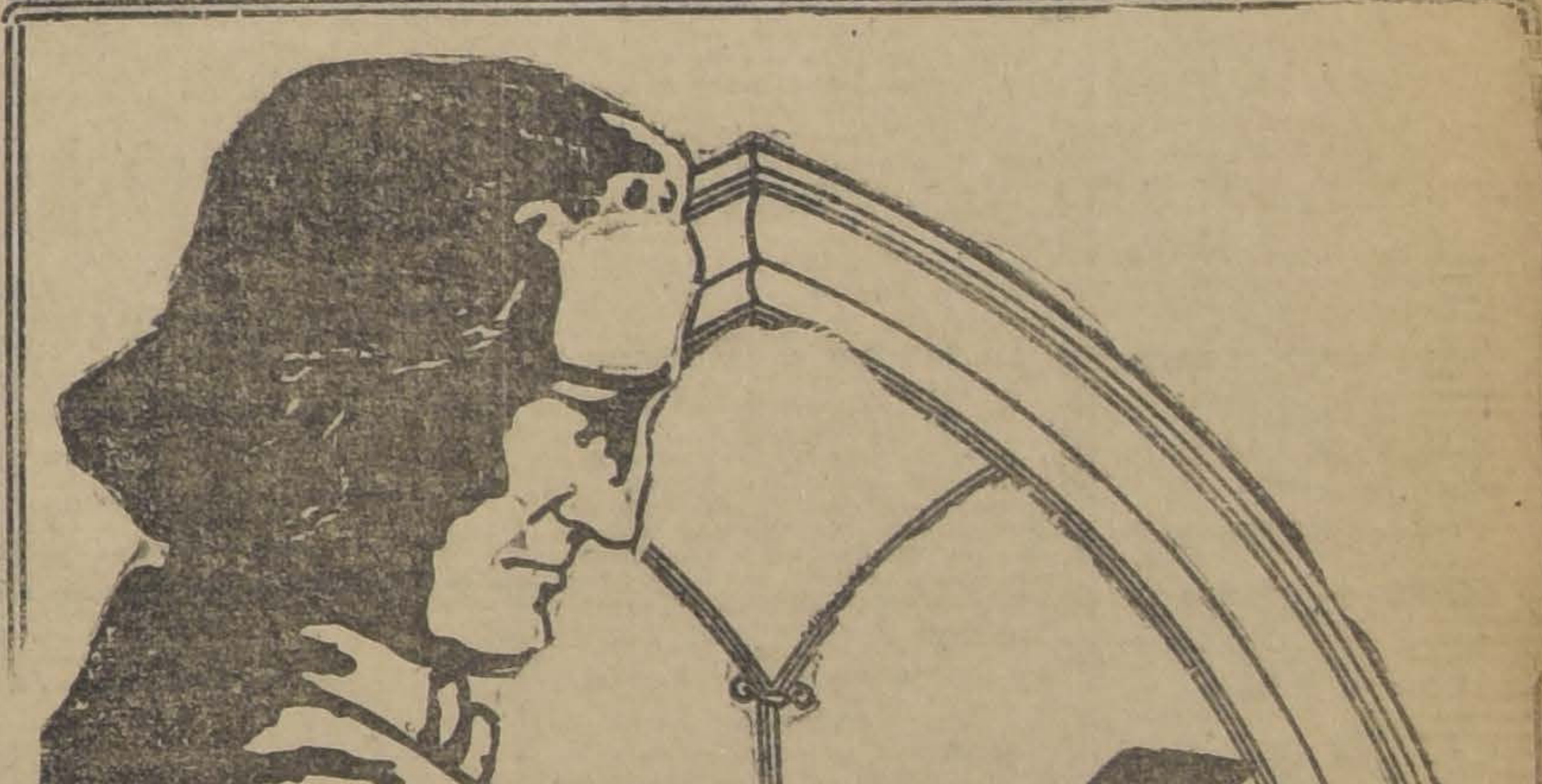

Grotrian Steinweg

El pianista, para interpretar con fidelidad el espíritu íntimo de la música que va a ejecutar, necesita de UN INSTRUMENTO DE SENSIBILIDAD Y POTENCIALIDAD EXTRAORDINARIAS.

Es por esto que todos los artistas eminentes eligen siempre el piano Grotrian Steinweg para sus conciertos.

Nuestro sistema de pagos en abonos, que son tratados confidencialmente, le permitirá llevar hoy mismo esta joya a su hogar. Visítenos sin compromiso.

Grimm & Kern

ALMACENES VICTOR, MANUALO Y AMPICO
AHUMADA 99, ESQUINA MONEDA

INFORMACIONES CABLEGRAFICAS DEL EXTERIOR

DE NUESTROS CORRESPONSALES ESPECIALES VIA EASTERN Y ALL AMERICA CABLES INC. Y DE "THE UNITED PRESS". LOS ORIGINALES DE TODOS LOS CABLEGRAMAS QUE SE INSERTAN EN ESTA SECCION ESTAN A DISPOSICION DEL PUBLICO EN ESTA IMPRENTA.

"Paz en Europa, con el Pacto de Seguridad y la evacuación de Alemania"

ESTE SERIA EL RESUMEN DE LA POLITICA DE VON HINDENBURG, ESBOZADA ANTE LA "INDUSTRIE UND HANDELS TAG" POR EL CANCILLER VON LUTHER

BERLIN, 29.— El canciller von **Luther**, en un discurso pronunciado ante la 'Industrie und Handels Tag" hizo las siguientes declaraciones:

"La injusticia cometida con Alemania, subsiste todavía. Hemos esperado en vano, durante más de tres meses y medio, una justificación que los los aliados prometieron, pero que no presentaron.

"Una de las razones más serias mencionada era la de que Alemania no había dado cumplimiento a las cláusulas referentes al desarme y la prensa aliada ha hecho circular por el mundo entero aseveraciones monstruosas y sensacionales al respecto. Nuestro Gobierno, a menudo ha hecho notar la incompatibilidad que existe entre las represalias y la no autorización, para Alemania, de justificarse contestando las acusaciones. Nos vemos obligados a esperar que los aliados no vacilarán por más tiempo en terminar con el actual estado de cosas. La rápida evacuación es necesaria, no solamente para Alemania, sino para toda la política europea, que sufre las consecuencias de su postergación.

"El Gobierno alemán está autorizado para hacer notar estas cosas porque, a pesar de que continúa el conflicto referente a la evacuación, trata de cooperar a la solución de los otros problemas europeos.

"La Política que a esto tiende, debe ser naturalmente gobernada por la ley de la continuidad y no puede ser alterada a voluntad.

"Todo el problema ha sido dividido, para facilitar la tarea de los diplomáticos, en varios substitutos. Primeramente he tratado de la evacuación y ahora me ocuparé del pacto de seguridad.

"La presencia del problema de la evacuación demuestra que aún existen las restricciones. Alemania tiene el derecho de pedir seguridad porque, en la actualidad está desarmada y tiene gran interés en verse protegida por un tratado contra futuros ataques. Repito que Alemania no tiene la intención de hacer guerra alguna y que todo experto imparcial tiene que reconocer que no puede pensar en la guerra.

"Si es posible ligar las cuestiones de la evacuación y de la seguridad con el objeto de apresurar la solución de ambas, Alemania verá con placer esa unión. Confiamos en que los estadistas aliados continuarán avanzando hacia el pacto de seguridad; si se logran solucionar esos urgentes problemas, el camino quedará abierto para la reconstrucción política, económica y moral de Europa. Alemania está dispuesta a llenar la parte que le corresponde para que se logre un pacífico acuerdo en toda Europa".

Estas declaraciones, formuladas ante millares de prominentes comerciantes e industriales, son importantísimas por cuanto se les puede considerar como un esbozo de la política de von Hindenburg". Paz en Europa con el Pacto de Seguridad y la evacuación de Alemania para que así ese país pueda respirar y Europa recuperar su vida pacífica".

Von Luther, al referirse a la economía anunció que el Gobierno sometería proyectos de nuevas contribuciones al Reichstag, pues Alemania necesita de una balanza comercial favorable.

Agregó que también esperaba solucionar en breve la cuestión de la valorización y que confiaba en que el Reichstag aceptaría las proposiciones del Gobierno. Anunció nuevas leyes de contribuciones, más adecuadas a los círculos económicos que las anteriores, que en parte eran impracticables y finalmente declaró, en forma categórica, que el marco se mantendría en su valor oro y el Reichsbak podría mantener estable la moneda e impedir la inflación.

BEBA
COMO APERITIVO
un **COCTAIL** en **COGNAC LA PARRA DE ORO** y como digestivo una copa de **COGNAC LA PARRA DE ORO**, de la **Viña Errázuriz Panquehue**, se sentirá sano y reconfortado para su trabajo.
Pídalo al depósito de esta Viña, en Santiago:
SANTA ROSA 835
Teléfono 164, Matadero
PRECIO DEL CAJON: $ 144
AGENTE:
LUIS GONZALEZ Z.
N/O.

¿Sabe Ud. qué quiere decir esto?
LOS SERVICIOS DE CALEFACCION
De los más importantes edificios de Chile, los ha instalado el Departamento Sanitario de
MORRISON & Co., SANTIAGO

LOS REPUBLICANOS COMENTAN EN FORMA CAUSTICA QUE EL MARISCAL ABOGUE EN FAVOR DE LA POLITICA QUE PROVOCO EL ASESINATO DE RATHENAU Y DE EBERGER Y LA CONDENACION DE WIRTH.

Algunos republicanos hacen al respecto, el siguiente cáustico comentario: "Von Hindenburg aboga por el cumplimiento de una política que provocó el asesinato de Tahenau y de Erberger y la condenación de Wirth".—(U. P.)

El juramento de Von Hindenburg

BERLIN, 29. — Cuando el mariscal Hindenburg preste juramento al asumir el poder, no pronunciará la palabra "República" puesto que esta palabra no figura en la fórmula del juramento oficial. Según la Constitución debe jurar "de consagrar sus esfuerzos al bienestar de la nación alemana, defender sus intereses, impedir daños, sostener la constitución y las leyes del "Reich", — la palabra "reich" se traduce por estado, o imperio", — cumplir en conciencia con sus deberes, aplicar la justicia hacia todos.

Los abogados no están de acuerdo si el Presidente tiene derecho a negarse a prestar juramento, pero se cree de que Hindenburg no tendrá inconveniente en hacerlo.

Es probable que al juramento agregue la fórmulo religiosa "Que Dios me preste su ayuda", como lo permite la Constitución, fórmula que no fué pronunciada por Ebert ni por Simons.— **(U. P.)**

La controversia sobre la Bandera

BERLIN, 29.— Los monarquistas tienen la intención de enarbolar la bandera del imperio el día de la toma del mando del nuevo Presidente, mientras que por su lado el cuartel general republicano hace notar que los colores oficiales de la bandera nacional son negro, royo y oro, y, por lo tanto, estos colores son los que se deben usar el día de la trasmisión del mando.

Se cree que el Mariscal Hindenburg tratará luego de poner fin a la controversia sobre la bandera nacional. No sería sorprendente que ordenara el uso de los colores imperiales para el día de la inauguración.

La fecha de la toma del mando, no ha sido aún fijada, pero se fijará, probablemente, para el día 8 o 9 de Mayo.— **(U. P.)**.

Preparativos para mañana

BERLIN, 29. — Continuando su campaña tendiente a sublevar a los obreros en contra del nuevo Presidente de la República, Hindenburg, los comunistas han proclamado que todos los obreros deben abandonar las fábricas el 1.o de Mayo, en son de protesta por la elección del Mariscal.

Han reiterado su solicitud de ayer, según la cual, entre otras peticiones, piden la disolución del Ejército.

Se duda, en general, que los obreros se adhieran a las solicitudes de los comunistas; sin embargo, se cree que observarán la fiesta del 1.o de Mayo, como de costumbre.— **(U. P.)**

Von Hindenburg cumplirá su deber como siempre

BERLIN, 29.— Durante la conversación entre Herr Luther e Hindenburg que tuvo lugar el Martes pasado, éste declaró: "Seguiré cumpliendo con mi deber como siempre lo he cumplido, es decir como un buen alemán."

Al terminar la comida el mariscal brindó con vino del Rhin, diciendo que levantaba su copa por la unidad de nuestra querida patria.

Pidió disculpas a von Luther por no tener frac para recibirlo dignamente.—(U. P.)

La actitud de Rumania

BUCAREST, 29.— Rumania ha reaccionado de la elección de Hindenburg, pidiendo un aumento de su ejército para estar listo a toda emergencia, pues se teme que sobrevenga en toda Europa dificultades entre los partidos de la derecha e izquierda, lo que tendría graves consecuencias en Rumania si no está preparada.—(U. P.)

Luther declara que continuará la anterior política externa

BERLIN, 29.—Luther, pronundo **un discurso en la Convención Industrial, apoyó la supresión de la** incertidumbre y de la falta de claridad en la situación europea. Anunció que continuarí la anterior política externa, apoyando la idea del pacto de seguridad.

También insistió en que los aliados aclararan la situación referente al desarme. Agregó que Alemania tenía derecho a que se la protegiera contra cualquier ataque, puesto que no quería ni podía embarcarse en una nueva guerra.—(U. P.)

Un telegrama de la Reina de Suecia

BERLIN, 29.—La Reina Victoria de Suecia, prima del ex-Emperador Guillermo envió el siguiente telegrama al Mariscal Hindenburg: "Dios ha ayudado".—(U. P.)

Comentarios de la prensa griega

ATENAS, 29.—La prensa comentando la elección de Hindenburg, cree que vendrá una reacción hacia la derecha en las Cámaras francesas. Los periódicos venizelistas preveen que la elección del mariscal tendrá las mismas consecuencias en Alemania que los efectos producidos en Grecia, a raíz de la restauración del Rey Constantino. Los periódicos realistas no ocultan su alegría.—(U. P.)

No se ha intentado asesinar a Hindenburg

BERLIN, 29. — Se aumentó la guardia en los alrededores de la villa del mariscal Hindenburg. La policía ha desmentido el rumor, según el cual se habría hecho una tentativa para asesinarlo.

Se cree que tales rumores empezaron a circular a causa de las precauciones adoptadas, las cuales se tomaron a causa de que Hindenburg desea que no se reunan grandes masas de público en los alrededores de su villa.

La policía insiste en que únicamente se trata de mantener alejados a los grupos de entusiastas, agregando que no se teme un atentado.—(U. P.)

Dos opiniones españolas

MADRID, 29.—Melquíades Alvarez considera el triunfo de Hindenburg un triunfo reaccionario. Dice que el mariscal es enemigo de la República; que es una demostración concluyente de la ficción democrática alemana.

Expone que su elección respecto de las relaciones exteriores es un osado desafío, siendo ficticias sus declaraciones pacíficas.

Escribe que Alemania persiste en su militarismo y en su imperialismo, pensando en la revancha. "A Francia—dice—le sobra razón para desconfiar de los aires pacíficos de Alemania. La elección de Hindenburg es antipática; revela un espíritu rencoroso y agresivo que hará imposible por muchos años la pacificación de Europa."

El socialista Besteiro ha declarado que detrás de Hindenburg está el militarismo que piensa en la revancha. Cree que su elección es un peligro para Europa, por lo que Francia debe ponerse en guardia contra los manejos de los militaristas alemanes.—(U. P.)

La Comisión Dawes ante las declaraciones de Von Hindenburg

LONDRES 29. — Los miembros de la Comisión Dawes comentan con tranquilidad la elección de Hindenburg, como también sus declaraciones referentes a que el plan debe ser modificado. El Presidente de la Comisión declaró al representante de la "United Press", que ya anteriormente había oído semejantes insinuaciones, pues el plan mismo consulta la eventualidad de una modificación, pero que la comisión esperará que el tiempo indique las alteraciones necesarias. — (U. P.)

El episcopado argentino celebrará una reunión plenaria el 4 de Mayo

En ella se tratarán cuestiones de gran trascendencia para la Iglesia. — Es posible que se aborde la cuestión del Arzobispado de Buenos Aires y la campaña en favor de la separación de la Iglesia del Estado.

BUENOS AIRES 29.— El 4 de Mayo próximo se reunirán todos los obispos argentinos en esta capital para deliberar sobre asuntos de la mayor importancia para la Iglesia argentina. Esta reunión es plenaria y se efectúa cada tres años. A ella concurren los obispos diocesanos y en caso de no poderlo hacer, están facultados para enviar un representante que, por lo general, es el Vicario.

En los círculos católicos esta reunión ha despertado gran interés, pues en ella se discutirán cuestiones de suma gravedad. La expectativa es doblemente grande, pues en el seno del episcopado se ha definido dos tendencias que estarán en abierta pugna.

El punto de mayor discusión que se originará en las próximas discusiones, será el relacionado con el Arzobispado. Sobre éste nada pueden resolver ni discutir los obispos, pero algunos de éstos ya se proponen formular declaraciones de solidaridad con la Nunciatura y sus actos, sobre todo respecto del reconocimiento y acatamiento del Administrador Apostólico. Esto ocasionará un serio debate. Son muchos los obispos que se opondrán a toda declaración, por entender que con esto se planteará un serio conflicto con las autoridades nacionales, lo que es imprudente en estos momentos en que está para reunirse el Congreso.

Pero varios obispos piensan que debe hacerse todo lo contrario, es decir, condenar a la Nunciatura o al secretario, Monseñor Silvani, con el más absoluto silencio y hacer una declaración de sumisión a la Iglesia y al Papado, pero dentro del más alto respeto a la autoridad civil. De todos modos, se trataría de dejar bien sentado el sentimiento de nacionalidad del clero y del episcopado argentino.

Se dice que quizás con esto se obtenga que en el Congreso no se discutan estos asuntos.

Es por estas mismas razones muy posible que se ponga en el tapete de la discusión el asunto de las destituciones y las persecuciones de que han sido objeto dignísimos sacerdotes, sin otro motivo que el de no haberse querido someter a las maquinaciones de Monseñor Silvani. Se criticará también la sumisión completa para estas venganzas por parte del Administrador Apostólico.

No será difícil también que se hable de la campaña en favor de la separación de la Iglesia del Estado, iniciada por un grupo de católicos. Los obispos que tienen la dirección de la Unión Católica reclamarán de esta actitud, sosteniendo que toda acción de esa índole debe ser resuelta y dirigida por las autoridades de la Unión.

Un obispo prestigioso, de los que más mantienen su independencia de la autoridad, ha manifestado su contrariedad por esa campaña, diciendo que los obispos como él, que en su diócesis desde hace veinte años luchan por mantener las mejores relaciones con la autoridad civil para bien de la Iglesia, del Seminario y de los curatos, no pueden tolerar con el silencio esa campaña, que implica una heregía y que echa por tierra la acción de la Iglesia argentina, desde que ella existe.

Se espera que ese obispo haga un gran papel en la reunión del episcopado, pues fué uno de los dos que no aceptaron alzarse contra el Senado cuando se dió un voto de aplauso al Nuncio y al Administrador Apostólico.

Las reuniones del episcopado serán secretas, pero algo habrá de trascender de ellas, dado el interés que existe por conocer el resultado de sus deliberaciones.—(Especial).

MUSSOLINI HA GANADO UNA PARTIDA A SUS OPOSITORES

Estos parecen dispuestos a terminar con su política abstencionista

ROMA, 29.—Se nota pesimismo entre las filas opositoras. Parece que sus dirigentes están convencidos de que Mussolini les ha ganado por completo la partida. La oposición se halla frente a un dilema: regresar a la Cámara, admitiendo su derrota, con lo cual sufriría una humillación, o iniciar una campaña militante contra el fascismo.

Los dirigentes de los opositores se encuentran divididos respecto de la actitud que deben asumir. Muchos abogan por la vuelta a la Cámara para combatir el fascismo con las armas parlamentarias. Otros abogan por el mantenimiento de la política abstencionista y porque se emprenda una ofensiva contra el fascismo.

Estas divergencias han debilitado a los opositores, provocando querellas entre sus dirigentes. Sobre los resultados del abstencionismo, unos creen que esta política no ha dado ventajas y otros aseguran que esta política aisló a Mussolini de los demás partidos.

No se pone en duda que Mussolini se halla sumamente atrincherado, contando con la poderosísima organización fascista, que está dispuesta a afrontar cualquier movimiento estratégico con que pudiera amenazar la oposición.

Si los opositores volvieran a la Cámara, Mussolini habría ganado una espléndida victoria.—(U. P.)

INFORMACIONES COMERCIALES, POR CABLE

Los cambios

NUEVA YORK 29. —Se han fijado hoy los siguientes tipos de cambio:

Gran Bretaña, 4.84 1|4 dólares por libra esterlina.

Francia, 5.24 centavos oro por franco.

Bélgica, 5.08 centavos oro por franco.

Suiza, 18.39 centavos oro por franco.

España, 14,41 centavos oro por peseta.

Alemania, 23,80 centavos oro por retenmark.

Argentina, 38,35 centavos oro por nacional.

Chile, 11.30 centavos oro por peso.

Japón, 42 centavos oro por yen. — (U. P.)

El estaño

NUEVA YORK 29. — El estaño se cotizó hoy a razón de 66 dólares las cien libras para pago al contado. — (U. P.)

El cobre

NUEVA YORK 29. — El cobre se cotizó a razón de 13.75 dólares las cien libras para pago al contado. — (U. P.)

El precio del trigo

CHICAGO 29. — El trigo se cotizó hoy en la siguiente forma:

Para entrega en Junio, 152 1|4 centavos oro el bushel.

Para entrega en Agosto, 141 3|4 centavos oro el bushel.

Para entrega en Octubre, 134 1|4 centavos oro el bushel. — (U. P.)

El precio del maíz

CHICAGO 29. — El maíz se cotizó hoy en la siguiente forma:

Para entrega en Junio, 10.6 centavos oro el bushel.

Para entrega en Agosto, 109 7|8 centavos oro el bushel.

Para entrega en Octubre, 109 centavos oro el bushel. — (U. P.)

El precio de la avena

CHICAGO 29. — La avena se cotizó hoy en la siguiente forma:

Para entrega en Junio, 40 1|4 centavos oro el bushel.

Para entrega en Agosto, 42 centavos oro el bushel.

Para entrega en Octubre, 42 2|4 centavos oro el bushel. — (U. P.)

REFLEXIONES
Dice Cichel que él hace sonrojarse al sol. Y es muy fácil; le basta solamente ponerle al frente un
RADIADOR ELECTRICO

AFRICA DEL SUR

Preparativos en Capetown

PARA RECIBIR AL PRINCIPE DE GALES

CAPETOWN, 29.—En vista de la próxima llegada del príncipe de Gales, se hacen grandes preparativos para recibirlo. El río será iluminado eléctricamente desde los contrafuertes del monte Table, hasta la punta del muelle, donde ha de desembarcar el príncipe, es decir, sobre un largo de dos millas.

Las autoridades civiles obsequiarán al príncipe, a su llegada, varias hermosas acuarelas pintadas por Charles Peers, y esperan que en el futuro decorarán la residencia del príncipe.

Se espera que el "Repulse" alcanzará a llegar antes de las grandes lluvias de invierno.—(U. P.)

BELGICA

BRUSELAS, 29.—**El conde de Broqueville aceptó** hacerse cargo de la organización ministerial.—(U. P.)

BRUSELAS, 29.—**Hodges fué elegido hoy secretario permanente** de la Federación Internacional de Mineros. Se le impuso la condición de que no podrá ocupar ningún puesto oficial ni parlamentario.—(U. P.)

OTRO MISTERIO PARECIDO A LA CARTA DE ZINOVIEV

Se presenta ahora en el Japón, donde el Embajador de los Soviets, Kopp, niega haber pronunciado en Harbin, un discurso cuyo conocimiento ha molestado al Gobierno nipón.

TOKIO, 29.— Un nuevo misterio, semejante a la carta de Zinoviev se presenta ahora en el Japón, con motivo de un discurso que el Embajador de los Soviets, Kopp, habría pronunciado en Harbin, declarando que el tratado ruso-japonés es un "mero pedazo de papel" ante el propósito de sovietizar el Japón, que serviría de peldaño para llegar a América.

Kopp niega haber pronunciado semejante discurso pero, mientras tanto, su recepción por el Príncipe Regente, en que deberá presentar sus credenciales, ha sido suspendida en espera de una investigación más amplia del Ministerio de Relaciones Exteriores.—(U. P.)

EL CENTRO CHILENO DE BUENOS AIRES CELEBRA EL ANIVERSARIO DE SU FUNDACION

Ofrece con este motivo un banquete a la colectividad chilena residente

BUENOS AIRES, 29. — En los salones del restaurant Sonámbula, se realizó esta noche el banquete de el Centro Chileno ofreció a la colectividad chilena residente en Buenos Aires con motivo de celebrar el aniversario de su fundación.

La comida transcurrió en un ambiente de franca camadería y, al finalizar, pronunció un discurso el presidente de la entidad, señor Carlos Menéndez Behety quien se refirió al significado del acto.

Asistieron a la comida, entre otros, el Encargado de Negocios de Chile, señor Francisco Sánchez Figueroa y el Cónsul General, señor Tulio Maqueira.—(Especial)

CIGARRILLOS
TAXI
Cajetilla 40¢
BRITISH-AMERICAN TOBACCO Cº (CHILE) LTD

ACTIVIDADES DEPORTIVAS MUNDIALES

ROMERO NO ESTA DE ACUERDO CON SU MANAGER

NUEVA YORK, 29. — Varios miembros de la Federación de Box Suramericana preguntaron a la comisión de box si no se podía llegar a un acuerdo entre las dos organizaciones con el fin de trabajar conjuntamente en el futuro. La comisión de box contestó afirmativamente, y les pidió de presentar un convenio el próximo Viernes.

Los suramericanos han anunciado que nombrarán un representante de peso liviano el Viernes, que se deberá medir contra un representante mexicano. El cubano Olano peleará contra Clonie Tait de Canadá. Los ganadores de estas peleas enfrentarán a los boxeadores norteamericanos. Las semi-finales de los pesos livianos tendrán lugar el 8 de Mayo, tanto para los boxeadores norteamericanos como para los extranjeros.

Quintín Romero compareció ante la comisión de box, la que le declaró que estaba libre de contratar peleas y ganar premios por su cuenta, hasta que la comisión decida sobre la validez de su contrato con Echeverría, con el cual tiene desavenencias.—(U. P.)

El premio "2,000 guineas" en New Market

LONDRES 29. — En las carreras de New Market corrieron 13 caballos por el premio de 2,000 guineas, llegó primero Mann, del señor H. E. Morris, segundo St. Becan, de Sir G. Bullough, y tercero Mojah, de Sir E. Hulton. Las apuestas eran 100 a 8, 9 a 1, y 10 a 1. — (U. P.)

MONTEVIDEO, 29.— **Los jugadores Nazzari, Cea, Borjas, Zubizarreta y Ghuerra, se fueron a Europa** a reforzar el equipo uruguayo de foot-ball que se encuentra actualmente en España.— (U. P.)

NUEVA YORK 29. — **Tunney se ha dirigido a Saratoga**, con el fin de entrenarse para el match contra Gibbons. — (U. P.)

GRAN BRETAÑA

Mr. Snosoden ataca los presupuestos

LONDRES 29. — Durante el debate habido en la Cámara de los Comunes, sobre los Presupuestos. Mr. Snowden lo atacó diciendo que únicamente beneficiaba a los ricos y que no ayudaba a las clases pobres en lo más mínimo.

Sir Alfred Mond atacó el proyecto le restablecimiento del Standard oro, diciendo que se necesitará contratar nuevos créditos en los Estados Unidos, aumentando de este modo la deuda de la nación. — (U. P.)

LONDRES 29. — **Sir Hugh Trenchard, jefe del Estado Mayor del Servicio Aéreo**, durante un discurso abogó por la completa abolición de los aeroplanos, declarando que los servicios que éstos prestaban en la vida civil, no alcanzarán nunca a contrapesar sus capacidades destructoras, que ese emplearán en la guerra. — (U. P.)

La vuelta al standard oro

LONDRES, 29.—El Canciller del Echiquier, Mr. Wiston Churchill, presentó hoy en la Cámara de los Comunes el proyecto de ley que facilitará la vuelta al standard oro. —(U. P.)

LONDRES 29.—"The Central News Agency" informa que, de acuerdo con lo expuesto en el Parlamento británico, el standard oro será restablecido el Miércoles.— (U. P.)

LECHE
Se vende, a contar desde el 1.º de Junio, la producción de la Hacienda "Lo Herrera", Estación de Nos. Dirigirse al
ADMINISTRADOR

¿QUIEN GANARA EN EL MATCH LOAYZA-PALUSO?

NUEVA YORK 29.—En los círculos deportivos, las [illegible] están igualmente divididas respecto al resultado del match Loayza - Paluso que tendrá lugar el próximo Sábado. Paluso dice tener a su haber un buen número de knock-outs y de decisiones en su favor. Pero las apuestas locales parecen estar ligeramente a favor de Loayza.—(U. P.)

Los prelimianers del campeonato peso liviano

NUEVA YORK 29. — La Comisión de Box ha decidido que los encuentros preliminares del campeonato mundial de peso liviano, se reanudarán el 18 de Mayo. Se llevarán a efecto cuatro combates, a diez vueltas, que serán: Solly Seeman - Benny Valger, Connie Taft - Cirll Noorlano, Jimmy Goodrich - Sammy Mandel y Tommy White contra el representanto suramericano, que aún no se ha designado oficialmente. —

"Mi victoria sobre Wills será recisiva", dice Weinert

NUEVA YORK 29. — Charle Weinert se manifiesta confidente de derrotar al negro Harry Wills, agregando: "he derrotado a Firpo en forma más aplastante de lo que lo hizo Wills, de modo que mi victoria sobre el negro será dicisiva. —

El match Sharkey-London

NUEVA YORK 29. — Jack Sharkey enfrentará esta noche, en una pelea concertada a diez vueltas, a Harry London, en el Manhattan Casino. — (U. P.)

Derrota de Dundee

WASHINGTON 29. — Finnegan derrotó a Dundée por puntos, en el National Sporting Club. El ex-campeón mundial peso pluma, Jonny Dundée, hizo una pelea deficiente. — (U. P.)

LONDRES, 29.—**Mr. Chamberlain declaró que la situación política de Francia, Bélgica y Alemania, imposibilitaba los asuntos relativos al pact ode seguridad y la propuesta conferencia del desarme.**—(U. P.)

Se cree que el peligro ha pasado

LONDRES 29. — **Las autoridades británicas y austriacas creen que ha desaparecido el peligro que significaba el actual complot, aún en el caso de no ser detenidos los conjurados.**

Tanto el Ministerio de Relaciones Exteriores como el "Scotland Yard", guardan silencio al respecto. —

Declaraciones de la "Central News Agency"

LONDRES 28.—"The Central News Agency" declara que Gobiernos amigos informaron que existía un complot para asesinar a Chamberlain, a raíz de lo cual se practicaron rápidas investigaciones estableciéndose inmediatamente que en realidad existía tal complot.

La agencia en referencia informa que el "Scotland Yard" ha declarado que "se han tomado las medidas del caso para proteger la vida de Mr. Chamberlain".

Termina manifestando que el complot tiene su origen en una de las capitales europeas.—(U. P.)

LONDRES, 29.—El cuartel general de la policía secreta de Londres, "Scotland Yard", anuncia que no tiene noticias respecto del complot contra Mr. Chamberlain.—(U. P.)

VINAGRE
PARA ESCABECHES
—o—
CHOCOLATE MOLIDO DE LA FABRICA DESPOUY, VENDE EL DEPOSITARIO
ALFREDO BLANCHARD
CALLE LA BOLSA 33

INFORMACIONES CABLEGRAFICAS DEL EXTERIOR

DE NUESTROS CORRESPONSALES ESPECIALES VIA EASTERN Y ALL AMERICA CABLES INC. Y DE "THE UNITED PRESS". LOS ORIGINALES DE TODOS LOS CABLEGRAMAS QUE SE INSERTAN EN ESTA SECCION ESTAN A DISPOSICION DEL PUBLICO EN ESTA IMPRENTA.

Se proyectaría asesinar a Mr. Chamberlain

El complot habría sido fraguado en Viena y formaría parte de un plan concebido para sembrar la desorganización en los Gobiernos europeos.

(Correspondencia cablegráfica de Lloyd Allen, especial para "La Nación")

LONDRES, 29.—El estallido de las actividades rojas en toda Europa se ha dejado sentir ya en Londres, con el complot fraguado para asesinar la Ministro de Relaciones Exteriores, Mr. Austen Chamberlain.

Se ha sabido que este complot fué concebido en Viena donde un grupo de comunistas internacionales más que austriacos, proyectaron el asesinato de acuerdo con un plan destinado a sembrar la desorganización en los gobiernos europeos.

La policía austriaca ha iniciado inmediatamente las investigaciones del caso y, al mismo tiempo la Legación de Austria en Londres se puso inmediatamente al habla con el Ministerio de Relaciones Exteriores, el que dió cuenta al "Departamento especial" del Scotland Yard, encargado de proteger a los Ministros y de vigilar a todos los elementos subversivos.

Ddesde los días de las revueltas del Sinfein se ha organizado, dentro del Scotland Yard un servicio sumamente eficiente y secreto, destinado a proteger a las prominentes personalidades.

Se estima que se ha establecido una vigilancia especial alrededor de la persona de Mr. Chamberlain, además de los dos detectives que cuidan de cada miembro del Gabinete.

Las precauciones usuales incluyen la colocación de policías uniformados frente a las casas de los Ministros, lo mismo que de las Embajadas. **Allen.**—(U. P.)

ITALIA

La policía persigue a los comunistas

ROMA, 29.—La policía ha llevado a cabo una serie de raids en Roma, Nápoles, Milán, Génova y Turín, para quebrantar las organizaciones comunistas, que estarían dirigidas desde Moscú.

En Nápoles fueron detenidas 112 personas.—(U. P.)

ROMA, 29.—**La proposición de Mussolini** para conceder derecho a voto en las elecciones administrativas a las mujeres, será presentada en la próxima sesión de la Cámara, aprobada por el Gran Consejo Fascista.—(U. P.)

ROMA, 29.—**Comunican de Milán** que el corresponsal de "Il Seccolo" en Belgrado comunica que la actitud de Italia, favorable a los búlgaros, impidió una acción de Serbia contra Bulgaria.

El Ministro de Relaciones Exteriores búlgaro, aludiendo a esa actitud, declaró que era ésta la segunda vez que Italia salvaba a Bulgaria.—(U. P.)

El itinerario de D'Annunzio

EN SU VIAJE AEREO A BUENOS AIRES

ROMA, 29.—El itinerario que seguirá d'Annunzio durante su viaje aéreo a Buenos Aires en el mes de Junio, será el siguiente: Gardone, Roma, Gibraltar, Mogador, Río de Oro, Cabo Verde Islas Fernando, Nurumba, Pernambuco, Bahía, Río de Janeiro, Porto Alegre y Buenos Aires.—(U. P.)

D'Annunzio prepara su viaje aéreo a Buenos Aires

ROMA 29. — D'Annunzio empleará en su vuelo hacia Buenos Aires dos hidroplanos de 360 HP., cada uno. El Diputado Casa Grande, y el mayor Vagliasindi acompañarán al poeta. Los hidroaviones tendrán un radio de vuelo de 2.500 kilómetros, y serán construídos enteramente con materiales italianos en Sesto Calende. Algunos dicen que este viaje será financiado por varios industriales de Milán, mientras que por otro lado D'Annunzio, pide a todos los italianos de contribuir en esta empresa el día del aniversario de la muerte de Francesco Baracca, el as italiano.

Se dice que Mussolini tiene la intención de celebrar este aniversario, fundando el Ministerio de Aviación el 19 de Junio. — (U. P.)

Descubrimiento de una clave usada por los comunistas

ROMA, 29.—Un escuadrón, ayudado por un destacamento de la milicia fascista, invadió una imprenta sospechosa y se incautó de una enorme cantidad de panfletos y carnets, que estaban listos para ser enviados a su destino. La policía busca a los autores.

De Turín anuncian que un diario asegura haberse descubierto una clave secreta usada por agentes bolsheviquis, que permitirá descubrir todas las asociaciones comunistas del país.

Agrega el diario citado que este plan es dirigido desde Moscú. —

ROMA, 29.—**Se asegura que la Cámara reanudará sus sesiones** el 14 de Mayo con el objeto de obligar a que se convoque a nuevas elecciones.—(U. P.)

ROMA, 29.—**La policía cree que** las actividades comunistas en Italia constituyen solamente una parte de la red extendida por la Europa Central.—(U. P.)

ROMA, 29.—**El aviador De Pinedo,** que realiza el raid a Tokio, llegó a Bender Abbas.—(U. P.)

ROMA, 29.— **El Papa concedió audiencia a doscientos peregrinos escoceses,** encabezados por el Obispo de Glasgow, Monseñor Mackintesh. El Pontífice, pronunciando un discurso, recordó que los romanos habían levantado murallas para impedir la invasión de los escoceses en los dominios de Roma. "Pero la Iglesia Católica—dijo—les enseñó el camino que debían seguir para llegar a Roma". Después los bendijo.— (U. P.)

ALEMANIA

AJEDREZ

BADEN BADEN, 29. — La posición de los competidores en el campeonato de ajedres de Baden Baden, después de la décima rueda, es la siguiente: Alekhine, ocho y medio puntos; Rubinstein, ocho; Gruenfeld, siete; Robinowich, siete; Tartakowen, seis; Marshall, seis; Saemisch, seis; Torre, cinco y medio; Bogoljulow, cinco; Spielman, cinco; Tarrasch, cinco; Treybal, cinco; Nimzowitsch, cuatro y medio; Carls, cuatro y medio; Reti, cuatro; Gates, tres; Thomas, tres; Colle, tres; Messes, dos y medio; Roselli, uno; Kolste, medio punto.

BADEN BADEN, 29. — En las partidas jugadas hoy, Saemisch venció a Yates, Miesses venció a Colle y Roselli del Turco empató con Gruenfeld.

HOLANDA

Italia defienda a Bulgaria

BELGRADO, 29.—Se sabe de fuente semi-oficial, que Mussolini ha informado a las autoridades Yugoeslavas que cualquiera actitud imperialista hacia Bulgaria, será considerada, por Italia, como un acto hostil.

Se dice que las demás potencias han protestado verbalmente de la actitud de Yugoeslavia por intermedio de sus representantes. — (U. P.)

BULGARIA

Panfletos contra los militares

BUDAPEST, 29. — Telegramas de Sofía anuncian que durante la última noche la población pasó bajo un continuo pánico debido a los desórdenes habidos en toda la ciudad.

Por la mañana apareció gran número de panfletos acusando a los militares de haber iniciado estos disturbios con el fin de liquidar a los comunistas. El Gobierno acusa a los comunistas de ser autores de estos circulares con el fin de aumentar el descontento contra el régimen de Zankoff.—(U. P.)

Encuentro entre las tropas y los comunistas

SOFIA 29. — En los alrededores de Bolano se produjo una encarnizada batalla entre los comunistas y las tropas. Los comunistas huyeron, perseguidos por el fuego de artillería, y finalmente se internaron en los bosques — (U. P.)

VIENA 29. — Avisan de Sofía que ha habido numerosos choques entre las tropas y los comunistas, resultando 13 muertos y 29 heridos. Se dice que las tropas búlgaras rodearon Philipolis, cerca de la frontera griega, y que fueron combatidos por los habitantes — (U. P.)

TURQUIA

RENUNCIO EL PATRIARCA ECUMENICO

LONDRES, 29.—Comunican de Constantinopla que renunció el Patriarca Ecuménico, con lo cual se ha facilitado la elección de su sucesor, la cual se hará de acuerdo con Grecia y Turquía.— (U. P.)

AUSTRIA

La pequeña entente contra el comunismo

VIENA 29 — Se sabe de fuente autorizada que el 9 de Mayo se juntarán en Bucarest los delegados de la Pequeña Entente, con el fin de ponerse de acuerdo sobre las medidas que se tomarán para combatir al comunismo. — (U. P.)

FRANCIA

Francia continuará conferenciando con Alemania

RESPECTO AL PACTO DE SEGURIDAD

PARIS 29.—Se anuncia de fuente oficial que las negociaciones respecto al Convenio de Seguridad, serán proseguidas con Alemania, a pesar de que Hindenburg está en el poder.

Se informa, además, que la conferencia de embajadores ha recibido el informe del general Foch que, desde hace días, se esperaba.—(U. P.)

Se vigilan las actividades

DEL PRIMER SECRETARIO DE LA EMBAJADA SOVIETISTA

PARIS, 29.—El Gobierno ha iniciado una investigación respecto de las actividades del primer secretario de la Embajada sovietista, Voline, quien ha elogiado en una asamblea al bolshevista chino Sun-Yat-Sen y como consecuencia, será probablemente expulsado.—(U. P.)

PRECAUCIONES PARA EL 1.o DE MAYO

PARIS, 29.—El Ministro del Interior y el prefecto de policía estudian la conveniencia de dictar severísimas medidas para proteger el orden el 1.o de Mayo.

Las tropas serán acuarteladas; se han prohibido las manifestaciones públicas, las que solamente se permitirán cuando no haya peligros de conflictos y con la condición de que no celebren con banderas revolucionarias —(U. P.)

PARIS 29.—Se **informa que se está construyendo** en los alrededores de esta capital, un hidroplano que emprenderá un vuelo directo de París a Nueva York, el que se realizaría posiblemente a fines del Verano. Se cree que el ayudante Tarascón será el piloto.

Ayer fué inaugurada la Exposición de Artes Decorativos

PARIS, 29 — La Exposición Internacional de Artes Industriales y decorativos fué inaugurada oficialmente por el Presidente de la República M. Doumergue, quien concurrió al Grand Palais para después hacer una jira por los pabellones que ocupan ambas orillas del Sena, desde el Puente Alejandro III hasta el Trocadero.

A pesar de que la exposición no estará completamente terminada antes de un mes, presenta ya un hermoso aspecto, demostrando Francia que ha progresado mucho en las de la guerra.— (U. P.)

GRECIA

ATENAS, 29.— **La próxima semana llegará la Comisión italiana** encabezada por el General Roretti, para asistir el 8 de Mayo a la conmemoración de los centenarios de San Torre y Santa Rosa. Luego se dirigirá a Salónica, para descubrir el monumento de los italianos caídos en la guerra.— (U. P.)

COMPOSTURAS de
Bandera 139
Teléfono-Ing. 4699

ESPAÑA

SOBRE EL CONGRESO PERIODISTICO DE BUENOS AIRES

MADRID, 29.— Desde hace tiempo, algún diario insinuó la idea de concurrir al Congreso Latino de Periodistas, que se reunirá en Buenos Aires. La idea no tuvo aceptación. Ahora se ha repetido la propuesta.

Algunos diarios madrileños, como "El Mundo" han propuesto que la prensa española lleva a la deliberación de ese Congreso su situación actual, pero tampoco se ha aceptado la idea.

"El Sol" combate editorialmente la idea de concurrír. Dice que ello sería colaborar conscientemente en la obra de deshispanizar la América.

Añade que hace algunos días declaró Leopoldo Lugones que la cultura superior de Argentina es francesa. "Si ni argentinos ni españoles—agrega—hemos conseguido una cultura superior hispánica, no ayudemos a perpetuar la cultura francesa. Dispongámonos a una acción independiente más eficaz. Háganse cuantos Congresos se quiera de la prensa hispano-americana, pero no Congresos con franceses e italianos para las cosas de América."

MADRID 29 — El señor [illegible] durante **una conferencia en la Escuela de Veterinaria,** habló sobre el tema si se pueda matar por piedad. El orador entró a analizar la reciente sentencia del tribunal del Sena, que absolvió a una joven polaca que mató a su amante con el fin de evitarle mayores sufrimientos. Señaló las diversas doctrinas favorables y adversas a la impunidad de matar enfermos incurables, mostrándose el orador contrario a la impunidad. Abogó que las legislaciones penales no consiguen la impunidad en estos casos similares al de la actriz polaca, a los que solamente se les debe aplicar el perdón judicial, pues reside en los jueces la facultad de perdonar. — (U. P.)

MADRID 29. — **Se ha firmado un convenio,** entre España y Panamá, sobre la franquicia postal para el cuerpo diplomático y consular, con intercambio de valijas. — (U. P.)

MADRID, 29.—**Las estadísticas publicadas prueban que la emigración española** ha experimentado un considerable aumento, a partir de 1923. Esto en lo que se refiere a los hombres, pues la emigración femenina ha disminuído.

El total de emigrados en 1924, ascendió a 36,081.—(U. P.)

SEGOVIA. 29.—**Se proyecta declarar hijos predilectos de San Idelfonso** a los infantitos don Jaime, doña Beatriz y don Juan, nacidos en la Granja. El acto se realizará el 28 de Julio y asistirán, con sus trajes típicos, delegaciones de todos los pueblos de la provincia.—(U. P.)

BILBAO 29 — **Se ha abierto el testamento del millonario señor Yturbe,** recientemente fallecido. Entre los legados figura la donación al Hospital Civil de Bilbao, de su finca en México, avaluada en 27 millones de pesos. — (U. P.)

ESTADOS UNIDOS

La vuelta de Gran Bretaña al Standard oro

NUEVA YORK, 29.— Todos los periódicos en sus editoriales de hoy se ocupan de la vuelta de Inglaterra hacia el Standard de oro. El "New York World", hablando del alza gradual de la libra esterlina dice que se debe en gran parte al heroísmo nacional y a la inteligencia de los estadistas ingleses, que han salvado al país por el método duro del trabajo y de la economía.

El "Times" cree que el proyecto tendrá éxito debido a su audacia. A continuación analiza largamente el presupuesto y llega a la conclusión que por el momento hay dudas acaso si se emplearan gran parte de las sumas puestas a disposición del Gobierno inglés por Morgan y las reservas federales, para llevar a cabo el proyecto. — (U. P.)

La predicción del tiempo a distancia

WASHINGTON, 29.—La predicción del tiempo a larga distancia, por medio del estudio de la radiación solar, anunciada por Mr. H. H. Clayton, ante la Academia Nacional de Ciencias, ha provocado una controversia con la Oficina del Tiempo de los Estados Unidos, que no cree que los experimentos realizados en América del Sur y Estados Unidos hayan probado que existe relación alguna entre los cambios solares y el tiempo.—(U. P.)

NUEVA YORK 29. — El capitán A. W. Stevens, fotógrafo oficial de la expedición Hamilton-Rice al Brasil, llegó a ésta acompañado del operador de radio-telegrafía de la expedición, John Swanson.

Han relatado con vivos detalles su lucha contra las selvas y han elogiado la conducta del teniente Hinton quien, a pesar de sufrir de fiebre, piloteó el aeroplano por la selva, salvando la vida de los miembros de la expedición.

Los exploradores descubrieron a los indios Parima, que jamás habían visto a hombres blancos. — (U. P.)

NUEVA YORK 29.—Los fuertes vientos reinantes impedirán que el dirigible "Los Angeles" emprenda hoy su viaje a Puerto Rico.—(U. P.)

NUEVA YORK 29.—El Cónsul General de México anuncia que su Gobierno liquidará un número de cuentas comerciales, ascendientes a nueve millones de dólares, en el curso de los próximos cuatro meses, debido a las condiciones satisfactorias del Erario público. (U. P.)

BOLIVIA

Las elecciones del Sábado

LA PAZ, 28.—Resolvióse que las elecciones presidenciales del Sábado y las parlamentarias del Domingo, se realicen en la Plaza Murilla y calles adyacentes.

Los representantes del partido republicano, del liberal y del republicano gobiernista, reuniéronse en la Prefectura, resolviendo nombrara a don Jorge Saenz, mediador electoral y presidente de las elecciones presidenciales y parlamentarias. En caso de renuncia del señor Saenz, será reemplazado por el señor Juan Perou y en reemplazo de éste, don Hugo Ernest.—(U. P.)

URUGUAY

MONTEVIDEO, 29. — **Llegó el vapor "Colonia"**, que conduce la última parte del cable que unirá a Italia, España, Brasil, Uruguay y Argentina. Sólo falta colocar el trozo Montevideo-Atalaya.— (U. P.)

BRASIL

Actividades de los revolucionarios

BUENOS AIRES, 29.— Una información recibida hoy, sobre los asuntos internos del Brasil, confirma que el ejército revolucionario, cuyos restos operan aún en Misiones, procura concentrar sus actividades en el Estado de Matto Grosso, para realizar una nueva ofensiva contra las fuerzas legales.

De Posadas avisan que en el puerto vecino de Encarnación, se han refugiado numerosos revolucionarios brasileños.

Según otras informaciones, los revolucionarios pretenden atacar en otros lugares.— (Especial).

ARGENTINA

Visita a Chile de un almirante alemán

BUENOS AIRES, 29.— El Almirante alemán Bekncke, visitó las colonias de Corrientes y se mostró muy bien impresionado. Pronto seguirá viaje a Chile.— (U. P.)

BUENOS AIRES, 29.— **El Gobierno argentino designó sus delegados** a la Conferencia Internacional sobre libre tráfico de armas. Ellos son el actual Ministro en Suiza, don Jacinto Villegas, el Capitán de Fragata don Jorge Gómez y el Comandante don Manuel Rodríguez.— (U. P.)

El monumento a Belgrano en Génova

BUENOS AIRES, 28.—Con motivo de la colocación de la piedra fundamental del monumento a Belgrano en Génova, el jefe de la Cancillería recibió el siguiente telegrama del Ministro argentino en Roma, doctor Pérez:

"Acabo de regresar de Génova, después de haber asistido a la ceremonia solemne, con asistencia de Su Majestad, el Rey, en que se colocó la piedra fundamental del monumento a Belgrano, debido a la iniciativa de Vuestra Excelencia. El acto fué impresionante y altamente halagador para el país y el patriotismo argentino".

"Pronuncié un discurso, agradeciendo a nombre del Gobierno y de la nación argentina, en presencia de su Majestad".—(Especial).

Se acercan los Campeonatos Pamericanos de aficionados

Los pugilistas suramericanos activan su entrenamiento. — Todos están en buenas condiciones. — El Sábado dirimirán superioridad Gómez y Méndez. — Hoy posiblemente quedará designado Loayza para representar a Sur América en el campeonato mundial de peso liviano.

NUEVA YORK, 29. — Próximo ya el campeonato panamericano de aficionados, el equipo suramericano ha intensificado su entrenamiento, haciendo de mañana su acostumbrado footing.

En la tarde, el primero en trabajar fué Lencina, que hizo dos rounds fuertes con un profesional contratado como sparring partner, viéndose que el peso mosca está en buenas condiciones y ha rebajado ya considerablemente su exceso de peso.

El mismo sparring partner boxeó en seguida dos rounds con Purcaro.

Méndez hizo un round con Ballarino, y en seguida, éste trabajó un round con Lencina.

Finalmente, Méndez boxeó un round liviano con Grecco que reinició hoy, en buenas condiciones su entrenamiento.

Campolo como de costumbre, se entrenó en el gimnasio privado de Mr. Braden, boxeando tres rounds con King Solomón.

Caldera, en Madison Suare, trabajó dos rounds fuertes con el profesional mexicano Novello, dominando el aficionado.

Todos completaron su trabajo diario con los ejercicios acostumbrados.

Los pugilistas suramericanos, con excepción de Lencina, que estará mañana en su categoría, se encuentran en su peso.

Se ha fijado en forma definitiva el Sábado próximo para el encuentro entre Méndez y Gómez, que se realizará en el gimnasio privado de Mr. Braden.

Mañana, posiblemente, quedará designado el representante de la América del Sur en el Campeonato mundial de peso liviano; es casi seguro que el elegido será Loayza ("El Tani"). — (U. P.)

EL PRIMER CONGRESO INTERNACIONAL DE BIENESTAR INFANTIL

Se inaugurará en Ginebra el 24 de Agosto próximo

(Correspondencia cablegráfica de Henry Wood, especial para "La Nación")

GINEBRA 29. — Suiza ha tomado recientemente la iniciativa de convocar el primer Congreso Internacional de Bienestar Infantil.

Las conferencias se realizarán en Ginebra el 24 de Agosto próximo y terminarán el 28 del mismo mes, o sea días antes de la convocación de las sesiones de la Liga de las Naciones. Se cree que en ellas estarán representados a lo menos el cincuenta por ciento de los principales países del mundo.

En los últimos tiempos se han llevado a efecto varias conferencias de esta naturaleza en Ginebra, Stokolmo, Viena y Budapest, pero éstas han sido de carácter puramente propagandista y no científica como lo será la que ha sido recientemente convocada por el Gobierno de Suiza.

Se trata de un Congreso que marcará el principio de un vasto programa mundial, siendo un movimiento general a favor del bienestar de los niños.

Por lo demás, la conferencia en cuestión ha sido convocada por Suiza, de concierto con otros dos acontecimientos que, según la opinión prevaleciente, tendrán una importante relación con el Congreso Internacional.

El primero de estos acontecimientos, consiste de la decisión de la Liga de las Naciones, según la cual la Oficina Internacional de Bienestar Infantil quedará en Ginebra bajo su control directo, en lugar de tener su cuartel general en Bruselas, como hasta la fecha y, en segundo lugar, de ratificación, de parte de la última asamblea, de la famosa declaración de Ginebra. — Henry Wood. (U. P).

GONDOLA "REPUBLIC"
SEMI BUS
TIPO ULTIMO
CARROCERIA DENTRO DE LAS ESPECIFICACIONES MUNICIPALES
CUERO DE PRIMER ORDEN, BARRAS Y MANILLAS NIQUELADAS, PISADERAS CON ALUMINIUM
CAPACIDAD PARA VEINTE PASAJEROS SENTADOS
NEUMATICOS GOODYEAR 32 X 6
PRECIO HOY: $ 32,000 MONEDA CORRIENTE

RAPOCHO AGUADA

Si usted quiere invertir su dinero en el lucrativo negocio de góndolas, sírvase tomar impresiones de lo que dicen los dueños de "REPUBLIC".

Todos están satisfechos, todos ganan dinero, porque su costo de mantención es lo más bajo que puede pedirse. El "REPUBLIC" es el camión ideal para el servicio de pasajeros, porque gasta menos bencina, menos repuestos que cualquiera otro tipo de camión dentro de su categoría.

Es por eso que no podemos suplir la demanda. Si usted quiere un "REPUBLIC", inscríbase con tiempo para las próximas partidas a llegar, pues las entregas se harán por orden estricto de compra.

AGENTES PARA CHILE:
Graham, Rowe & Co.
BANDERA 275

LOS EMPLEADOS BANCARIOS ANTES DE IR A LA HUELGA PEDIRAN AL GOBIERNO EL ARBITRAJE PARA SUS DIFICULTADES CON LAS GERENCIAS

MAÑANA EFECTUARAN UN COMICIO PUBLICO CUYAS CONCLUSIONES SE PONDRAN EN MANOS DEL PRESIDENTE DE LA REPUBLICA

Con los acuerdos tomados anoche, en la gran asamblea celebrada por los empleados en el Teatro Santiago, ha venido a esclarecerse en forma notable la delicada situación existente.

Después de una prolongada deliberación, en que los asistentes a la asamblea cambiaron ideas acerca de las dificultades, se acordó por unanimidad buscar en el arbitraje la solución del conflicto, y celebrar el Viernes próximo un gran comicio para hacer entrega al Presidente de la República de un pliego de peticiones.

LA REUNION DE DELEGADOS EN LA TARDE DE AYER

Como habíamos anunciado, a las 5.30 de la tarde de ayer se reunieron los delegados ante las gerencias para tomar los últimos acuerdos que serían sometidos a la consideración de la asamblea de la noche efectuada en el Teatro Santiago.

El delegado del Banco de Chile dió cuenta de que la gerencia había acordado el aumento, y que éste no satisfacía en ninguna forma las aspiraciones de los empleados.

LA ASAMBLEA DEL TEATRO SANTIAGO

Debido a dificultades de última hora, la asamblea no pudo realizarse en el Teatro Victoria, y se llevó a efecto en el Teatro Santiago.

Desde antes de la hora indicada, empezaron a llegar al local del teatro los empleados bancarios de las diversas instituciones de la capital, y a la hora de iniciarse la sesión el teatro se encontraba totalmente lleno en todas sus aposentadurías de platea, palcos y parte de los balcones.

SE INICIA LA ASAMBLEA

A las 10.15 de la noche se inició la asamblea. A esa hora hacían entrada al proscenio los delegados ante las gerencias. El señor Eduardo Corominas fué objeto de una cariñosa ovación, que se prolongó durante largo rato.

Tomaron colocación en el proscenio el señor Eduardo Corominas, que presidió la asamblea, sirviéndole de secretario el señor Alfredo Ríos Gallardo; ocuparon los otros asientos los señores Italo D'Ottone, delegado del National City Bank; Lautaro Van de Wyngard, del Germánico; Carlos Contreras, del Alemán; Medardo Mondaca, del Anglo; Jorge Fabres, del Nacional; Alfredo Soullett, del Londres; Carlos Bustamante, del Chile y Alemania; Humberto Meza, del Valenzuela; Arsenio Valdés, delegado del Comité 1.o de Mayo; Manuel Marenza, de la UECH; Carlos Macchiavello, de la Tracción Eléctrica; Ambrosio Torres, de la Federación Ferroviaria, y los señores Guillermo Aparicio y Angel Mella.

El presidente señor Corominas en su elocuente discurso, que fué muy aplaudido, se refirió a la necesidad imperiosa de unirse estrechamente. Mencionó con lujo de detalles la situación creada ante las peticiones y se estudió especialmente el papel que le tocaba desempeñar al Banco de Chile como primera institución bancaria de la República.

El delegado del Banco Alemán, señor Carlos Contreras, hizo uso de la palabra a continuación y desarrolló un interesante tema relacionado con la estabilización de la moneda en nuestro país como término de todas las dificultades por escasez de sueldos. Analizó la historia del papel moneda en nuestro país y la comparó con las actitudes de otros Gobiernos. Pidió a los bancarios la cooperación para solicitar del Gobierno una resolución inmediata sobre este interesante problema, y terminó haciendo votos por el éxito de las gestiones de mejoramiento económico. El señor Contreras fué varias veces interrumpido por insistentes aplausos.

El delegado del Comité 1.o de Mayo, señor Arsenio Valdés, ocupó la tribuna a continuación y pidió la cooperación de los bancarios para la campaña que viene propiciando.

A nombre de los ferroviarios habló el señor Ambrosio Torres, que analizó la campaña para pedir el pago a diez peniques como término de las incidencias producidas.

A continuación usó de la palabra el señor Frontaura del National City Bank. En representación de la U. E. CH. habló el señor Manreza, que ofreció la adhesión incondicional de esta institución. Por su parte el delegado de la Tracción, señor Macchiavello, ofreció el concurso de los tranviarios a sus compañeros bancarios.

SE PRODUCEN ALGUNAS INCIDENCIAS

Con motivo de las declaraciones del señor Corominas sobre la actitud del Banco de Chile, en lo que se refiere a la influencia de esta corporación ante las demás de la capital para rechazar las peticiones de los empleados. Aludió especialmente el señor Corominas a la posible participación de la gerencia del Chile en la negativa de la empresa del Teatro Victoria de cederles la sala para su asamblea.

En este momento habló inesperadamente un asambleísta defendiendo al Banco de Chile, lo que produjo un acalorado incidente.

EL Sr. D'OTTONE PROPONE UN TEMPERAMENTO CONCILIATORIO

Una vez calmados los ánimos, el delegado del National City Bank, señor Italo D'Ottone, pidió la palabra y pronunció un elocuente discurso, en que propuso un temperamento conciliador.

Dijo que la situación había que afrontarla con valentía. Hizo especial mención a las declaraciones del Presidente de la República, del Ministro de Previsión Social, doctor señor Salas. Estas palabras del señor D'Ottone fueron calurosamente aplaudidas y se rindió un homenaje al Primer Mandatario de la nación y a su Secretario de Estado.

El señor D'Ottone propuso a la asamblea ir al arbitraje y al efecto celebrar un comicio mañana Viernes.

LAS PETICIONES SERAN ENTREGADAS AL PRESIDENTE DE LA REPUBLICA

El comicio quedó acordado para mañana Viernes a las 4 de la tarde, para salir desde el local de los bancarios hacia la Moneda para hacer entrega a S. E. de las conclusiones de los empleados, por las cuales se someten las dificultades al arbitraje.

Estas conclusiones comprenderán también la situación creada a las Cajas de Crédito y de Ahorros con la actitud de querer incluirlas entre los empleados públicos, cuando siempre lo han sido como particulares.

LOS PUNTOS DEL PLIEGO DE PETICIONES A S. E.

El pliego de peticiones será redactado por la mesa de la asamblea y contendrá los siguientes puntos: Estabilización de la moneda; Tribunal de arbitraje; y la aclaración sobre las Cajas de Crédito Hipotecario y de Ahorros.

Como decimos antes, el comicio de los bancarios se realizará el Viernes, a las 4 de la tarde y saldrá desde el local de la calle San Antonio hacia la Moneda para entregar las peticiones al Presidente de la República.

LA ACTUACION DEL PRESIDENTE DE LA CAJA DE CREDITO HIPOTECARIO

Sobre este punto usó de la palabra el señor Jorge Gómez Ugarte, miembro de la Caja de Crédito Hipotecario, [illegible] la política del presidente de esa institución, señor Luis Barros Borgoño, para conseguir que el Ministro señor Salas aprobara el proyecto que deja a los empleados de las Cajas de Ahorros entre empleados públicos cuando en realidad siempre han sido considerados como particulares. Pidió que esta actitud fuera puesta en conocimiento del Presidente de la República, para que él, con superior criterio, resuelva inmediatamente en este sentido.

LA ACTUACION DEL BANCO DE CHILE

Al referirse el señor Corominas a la actuación que le ha correspondido al Banco de Chile, con respecto a las peticiones de los empleados, las hizo pesar sobre dicho Banco en la siguiente forma:

1.o Consideró que tanto el señor Pedro Torres como el señor Augusto Villanueva, principales representantes del Banco de Chile, fueron los que consiguieron y llamaron a su Banco a los demás Gerentes, para contrarrestar el movimiento.

2.o La influencia de estos señores pudo evitar que el Banco Español que desde un principio fué atento y estuvo dispuesto a entrar a estudiar el pliego de peticiones y cuando ya se podía considerar por terminado el estudio, se produjo un llamado del Banco de Chile para otra nueva reunión. Este buen deseo de la Dirección del Banco Español fué torcido en el sentido de no aceptar el pliego de peticiones en la forma como se presentaba.

Federación Estudiantil Femenina

Cítase a reunión de presidentes de los diversos centros de esta institución para hoy Jueves 30, a las 5.30 P. M., en el local: Moneda 815.

EN LA ESCUELA DE BELLAS ARTES

El señor Luis María Alvarez rod eado de los alumnos de la Escuela

En la tarde de ayer visitó la Escuela de Bellas Artes, especialmente invitado por un grupo de alumnos y alumnas, el periodista argentino, y corresponsal de nuestro diario en Buenos Aires, señor Luis María Alvarez.

El señor Alvarez recorrió las diversas secciones de la Escuela, mostrándose gratamente impresionado.

ACTIVIDADES DE LOS ARRENDATARIOS EN LAS DIFERENTES COMUNAS

Como hemos informado a nuestros lectores sobre las actividades de la comisión informante, encargada de estudiar los fundamentos de las disposiciones de la Ley sobre Alquileres, ha efectuado varias reuniones en las cuales se ha entrado a estudiar el aspecto económico de la Ley.

Esta comisión desarrolla sus funciones en el Ministerio de Trabajo, siendo presidida por el Sub-Secretario de Previsión Social y Trabajo, señor Oscar Alvarez, actuando de secretario el accesor jurídico de la Dirección General de Sanidad.

Según se nos ha informado, la comisión dará cuenta dentro de poco de su cometido y se hará una amplia exposición sobre las razones que ha tenido en vista el Gobierno para dictar la referida ley, considerando en sus aspectos económico, social y biológico.

ACTIVIDADES DE LOS ARRENDATARIOS

Los diversos comitées comunales de arrendatarios continúan desarrollando una activa labor de propaganda en las diferentes comunas de la capital.

Damos a continuación las reuniones que se efectuarán en el día de hoy.

COMITE PRIMERA COMUNA

Cítase a reunión para hoy, a las 8 P. M., en Tenderini 157, a todos los arrendatarios.

2.a COMUNA

Para hoy, a las 7 P. M., se cita a los delegados de los pasajes Alejandro, Alfredo, Antonio, Mercedes y calle Maturana, a una importante reunión, en el local de la Secretaría General, calle Andes 2140 y 2142; se encarece la asistencia y puntualidad en la hora.

3.a COMUNA

Cítase a asamblea amplia para hoy, a las 8 1|2 P. M., con el objeto de ultimar los preparativos para la conmemoración del 1.o de Mayo.

Local, Maipú 830.

SUB-COMITE, AVENIDA ITALIA, PROVIDENCIA

Cita a reunión a los arrendatarios que estén de acuerdo con los Tribunales de la Vivienda a una reunión que se efectuará hoy, a las 7 P. M., en Avenida Italia 1330.

LIGA DE ARRENDATARIOS, COMUNA DE "SAN MIGUEL"

Cítase a junta general amplia para hoy, a las 8 P. M., en el local del Teatro Rodolfo Núñez, San Joaquín N.o 215, a todos los arrendatarios de la Comuna.

Se recomienda la asistencia por haber puntos muy interesantes que tratar.

7.a COMUNA

Cítase a los delegados para hoy, a la 7 P. M., en Maestranza N.o 658; se encarece la asistencia.

La Junta de Beneficencia reeligió al señor Valdés Valdés para el cargo de Presidente

LOS EMPLEADOS DE LA ASISTENCIA SOCIAL SERAN CONSIDERADOS COMO EMPLEADOS PUBLICOS

La H. Junta de Beneficencia en su última sesión procedió a elegir su Mesa Directiva, quedando compuesta en la siguiente forma:

Presidente, don Ismael Valdés Valdés.

Vice-presidente, don Ramón E. Santelices.

Resultando reelegidos para los cargos de presidente y vice, respectivamente, los señores Ismael Valdés Valdés y Ramón E. Santelices.

Después de efectuada la elección se dió cuenta de una nota del señor Ministro de Higiene pidiendo a la Junta le indique las personas que, en conformidad al decreto-ley N.o 23 de 14 de Enero último, deberán formar parte del Consejo Superior de Protección a la Infancia.

La Corporación, teniendo presente que según ese decreto las personas que nombre la Junta para esos cargos deben ser un Director o Subdirector de un Hospital de Niños y el Director o Sub-director de la Casa de Huérfanos, acordó designar a los señores don Salvador Izquierdo y Dr. don Luis Calvo Mackenna.

Lista para Ministro de la Corte de Apelaciones

Para Ministro suplente de la Corte de Apelaciones de Santiago, por licencia del señor Ricardo Dueñas, la Corte Suprema ha formado la siguiente lista:

Señores: Delfín Alcaide, Carlos Bolados, David Arrieta Carvajal, Alejandro Fuenzalida, Alfredo Rondanelli, Francisco Rosende, Fernando Santa María, Guillermo Silva Cotapos, Bonifacio Toledo.

SE DECRETA LA REORGANIZACION DEL COMANDO UNICO DEL EJERCITO

LA INSPECCION GENERAL DEL EJERCITO TENDRA BAJO SU CONTROL TODAS LAS ACTIVIDADES DE ESTA INSTITUCION MILITAR. — LA PARTE ADMINISTRATIVA DEPENDERA EXCLUSIVAMENTE DEL MINISTERIO DE LA GUERRA.

Se ha dado curso a la tramitación de un decreto dictado por el Ministerio de Guerra, por el cual se reorganiza la Inspección General del Ejército, dejándola con las atribuciones directas en cuanto se refiere a la parte enteramente técnica.

Por medio de este decreto, la labor de la Inspección General del Ejército, o sea del comando único, se simplifica enormemente, ya que no tiene que atender a ciertas tramitaciones que son de simple carácter administrativo.

El decreto a que nos referimos es el siguiente:

"Santiago, 28 de Abril de 1925.—Ministerio de Guerra.—I. J. E.—(S).—N.o 1390.—Con esta fecha se ha dictado el siguiente decreto: Vistos estos antecedentes y considerando:

1) Que en los meses que lleva de vida la Inspección General del Ejército, con las atribuciones de mando, de dirección, de inspección y administrativas, se han podido palpar perfectamente las ventajas que significan para el Ejército la unidad de dirección; pero, al mismo tiempo se han podido verificar las gravísimas trabas que el Inspector General encuentra, por razones del despacho de infinitas resoluciones administrativas, para el cumplimiento de las elevadísimas tareas que el estatuto orgánico del Ejército ha encomendado de preferencia a su atención.

2) Que otros países como Francia e Italia, tomando en cuenta las mismas razones, han modificado la organización del comando superior, desligándolo de todas aquellas cuestiones de mero trámite o de puro carácter administrativo, para concentrar su actividad sobre todo lo que tenga relación, inspección y preparación del Ejército, haciendo más y más efectiva su acción sobre las autoridades encargadas del mando directo de las tropas y sobre los demás órganos llamados a proveer a las diferentes necesidades del Ejército.

3) Que es de suma importancia no mezclar o confundir en la práctica, actividades tan diferentes como son las de dirigir, ejecutar y fiscalizar; y

4) Que hay, por lo tanto, conveniencia en delimitar claramente las atribuciones del Inspector General del Ejército, a fin de que pueda cumplir en forma efectiva las importantes funciones que se derivan de su responsabilidad en cuanto a la eficiencia del Ejército en la paz y a la preparación del país para la guerra,

He acordado y decreto:

Organízase el Ministerio de la Guerra, la Inspección General del Ejército y el Consejo Superior de Guerra en la forma y con las atribuciones que se indican:

A).—MINISTERIO DE GUERRA

Artículo 1.o El Ministerio de Guerra quedará organizado con las siguientes reparticiones: Subsecretaría; Departamento General de Guerra; Departamento del Personal; Departamento de Administración; y Departamento de Sanidad.

Art. 2.o La organización de cada una de estas reparticiones será la siguiente:

a) **Subsecretaría**, con subsecretario (General o Coronel); Sección Tramitación (S. S. 1); Sección Confidencial (S. S. 2); Sección Pensiones y Montepíos, Justicia y Recompensas (S. S. 3); Oficina de Pasajes (S S. 4); Auditoría General de Guerra (S. S. 5); Vicaría Castrense (S. S. 6). Dependerán de la Subsecretaría: la Fiscalía Militar; la Administración de Caja de las oficinas superiores; la Oficina de Partes, el Archivo General de Guerra; y la Imprenta del Ministerio de Guerra.

b) **Departamento General de Guerra**, con: Jefatura; Ayudantía; Sección Ejército (G. 1); Sección Infantería (G. 2); Sección Caballería (G. 3); Sección Artillería y Tren (G 4); Sección Ingenieros y Aeronáutica (G. 5).

c) **Departamento del Personal**, con: Jefatura; Ayudantía; Sección Destinaciones y Ascensos de oficiales (P. D.); Sección Calificaciones, Asuntos reservados y Escalafones (P 2); Sección Reclutamiento y Personal de Tropa (P. 3.)

d) **Departamento de Administración**, con: Jefatura; Ayudantía; Sección Fondos, Presupuestos y Contabilidad (A. 1); Sección Alimentamiento (A. 2); Sección Intendencia, Personal e Instrucción (A. 3); Sección Construcción y Reparación de Cuarteles (A. 4).

e) **Departamento de Sanidad**, con: Jefatura; Sección Médica (S. 1); Sección Higiene p Profilaxis (S. 2); Sección Dentística (S. 3); Sección Farmacia (S. 4); Sección Veterinaria (S. 5); Dependen del Departamento de Sanidad el Depósito General de Sanidad y el Almacén de Sanidad.

B.—INSPECCION GENERAL DEL EJERCITO

Art. 3.o La Inspección General del Ejército quedará organizada en la forma siguiente:

a) **Jefatura**, con: Secretaría y Ayudantía.

b) **Inspecciones**: de Infantería (I. G. 1); de Caballería (I. G. 2); de Artillería y Tren (I. G. 3); de Ingenieros y Aeronáutica (I. G. 4); de Remonta (I. G. 5). La secretaría será servida por un Coronel o Teniente Coronel de Estado Mayor, quien tendrá a sus órdenes un Mayor o Capitán de Estado Mayor.

—A la Inspección General.

por un oficial superior de Estado Mayor.

Las Inspección de Armas, serán de preferencia servidas por Generales, excepcionalmente por Coroneles.

Art. 4.o El Inspector General del Ejército tiene, en tiempo de paz, el mando del Ejército y la alta inspección de las tropas, de los servicios y de las escuelas. Como único responsable ante el Supremo Gobierno en la dirección del Ejército para su preparación y eficiencia para la guerra, objetivo principal de su alta misión, atenderá, con ese objeto, a la organización de los cuadros y de las tropas para la guerra, y en general, a la resolución de las cuestiones más importantes que interesan al Ejército.

Art. 5.o Será Inspector General del Ejército el oficial general que por decreto supremo, nombre S. E. el Presidente de la República.

Art. 6.o El Inspector General del Ejército depende directamente del Supremo Gobierno, y en tiempo de guerra será el General en jefe del Ejército en campaña.

Art. 7.o Para el ejercicio de sus funciones tiene a su disposición:

a) Al Estado Mayor General.

b) A los comandos superiores e independientes de tropas.

c) A la Dirección General de las Escuelas Militares.

d) A los dos Generales de División o de Brigada, miembros del Consejo Superior de Guerra, cuyos servicios podrán requerirse para encomendarles diversas tareas.

e) A la Dirección General de Aeronáutica.

f) A la Dirección General del Material de Guerra.

g) A la Dirección General de Vestuario y Equipo.

h) A la Dirección de Tiro Nacional y Deportes.

i) Al Instituto Geográfico Militar.

Art. 8.o El Inspector General del Ejército tiene la facultad para dirigirse directamente a los Departamentos del Ministerio de Guerra, reparticiones que dependerán de aquella autoridad para todos los negocios relacionados con su alta misión. Dichas reparticiones tienen, a su vez, la obligación de enviar, en igual forma, al Inspector General del Ejército los trabajos que se deriven de sus peticiones.

Art. 9.o El Inspector General del Ejército queda, asimismo, facultado para dirigirse directamente, en cumplimiento de la misión que le corresponde, a los demás Ministerios para solicitar datos u otros antecedentes.

Art. 10. Las relaciones de servicio que se deriven de los artículos 3, 7 y 8 son: **Con relación a los artículos 3 y 7.**

a) **Los Inspectores de Armas y de Remonta** tienen atribuciones de inspección; les corresponderá también preocuparse del progreso de su arma, del estudio de los reglamentos correspondientes, pudiendo requerir de las tropas, previa autorización del Inspector General, los ensayos o estudios que estimen conducentes a esclarecer determinados puntos de instrucción, organización, etc. Ejecutarán, además, las tareas especiales que se desprenden de las directivas que les imparta el Inspector General.

b) **El Jefe del Estado Mayor General** ejecutará los estudios y tareas que le encomiende el Inspector General del Ejército, quien le dará las directivas correspondientes, las que se referirán especialmente a los planes de campaña y de movilización, organización, y en general, a todo cuanto tenga relación con la preparación de la defensa nacional. Inversamente, el Jefe del Estado Mayor General someterá a la consideración del Inspector General todas las cuestiones referentes a la organización y a la movilización del Ejército. Los documentos correspondientes que deban ser autorizados por el Ministerio de Guerra, llevarán el conforme del Inspector General.

c) **Los comandos superiores e independientes de tropas** ejecutarán, según las instrucciones que reciban del Inspector General, los estudios o trabajos relacionados con la organización de la defensa del territorio de su jurisdicción y con la preparación para la guerra de las respectivas unidades. Tienen además la facultad de inspección sobre la disciplina y sobre la preparación de las unidades y servicios que de ellos dependen.

d) **De la Dirección General de las Escuelas Militares**, pondrá en ejecución las directivas que recibe del Inspector General del Ejército destinadas a imprimir a los diversos institutos que de ella dependen una orientación general, armónica y eficiente que permitan garantir la mejor preparación del personal para la guerra. Dependerá de esta Dirección la Intendencia de Establecimientos Militares.

e) **Los dos Generales (Artículo 7 de), miembros del Consejo Superior de Guerra**, pueden ser utilizados por el Inspector General para encomendarles tareas especiales o inspecciones que estime necesarias.

f) **El Director General de Aeronáutica**, que tiene bajo su dirección todo lo que se refiere a la Aeronáutica Militar y Civil, pondrá en ejecución, sin perjuicio de los estudios y trabajos de propia iniciativa, las instrucciones y directivas que le dé el Inspector General, referentes a organización, preparación del personal aeronáutico (militar y civil) y en general, sobre cuestiones técnicas del arma y fomento de la aviación civil.

m) **Al Departamento de Administración.**—Para la formación y distribución del presupuesto de Guerra; para los trabajos de estadística; para la designación de oficiales mayores en visitas de inspecciones extraordinarias; para la confección de planes de alimentación; para la implantación de sistemas de alimentación y vestuario en las unidades de tropa; para el estudio sobre organización de Depósitos de Vestuario y Equipo; para asuntos de construcción y reparación de cuarteles y edificios militares en general; sobre trabajos de movilización y otros que se deriven de los planes confeccionados por el Estado Mayor General.

o) **Al Departamento de Sanidad.**—Para la formación de cuadros del personal médico y veterinario civiles y su empleo en caso de guerra; para los estudios del material sanitario, vestuario, equipo, etc., más apropiados para los probables teatros de operaciones; para los planes de adquisición de material y elementos de Sanidad y Veterinaria; para el estudio de las condiciones sanitarias de los países vecinos, y medidas conducentes para evitar sus efectos morbosos; para los estudios sobre organización de depósitos sanitarios; para higienizar cuarteles y edificios militares; para los trabajos de movilización y otros que se deriven de los planes confeccionados por el Estado Mayor General.

Art. 11. El Reglamento Orgánico del Ejército y de Atribuciones de los Comandos y autoridades y los reglamentos internos de cada repartición prescribirán, en detalle, las atribuciones y deberes de cada cual.

Art. 12. Mientras se dicte el Reglamento Orgánico del Ejército y de Atribuciones de los Comandos y Autoridades, que el Inspector General del Ejército debe proponer a la brevedad posible al Supremo Gobierno, las diversas reparticiones y servicios continuarán rigiéndose por las disposiciones vigentes, en cuanto no sean contrarias al presente decreto, en las nuevas relaciones de servicio que él establece.

C). CONSEJO SUPERIOR DE GUERRA

Art. 13. El Consejo Superior de Guerra es una entidad formada, como cuerpo consultivo dependiente directamente del Ministerio de Guerra. Su composición será la siguiente: El Inspector General del Ejército, **Presidente**; los Generales, comandantes de División o de Brigada combinada; el Jefe del Estado Mayor General; el Director General de Aeronáutica; dos Generales de División o de Brigada. Los comandantes de División o de Brigada combinada, el jefe del Estado Mayor General y el Director General de Aeronáutica, serán miembros de derecho, mientras que los dos Generales de División o de Brigada serán nombrados o confirmados en este cargo, todos los años. Tendrá, además, dicho Consejo, una secretaría servida por el sub-jefe del Estado Mayor General, y será convocado por el Ministro de Guerra o por el Inspector General del Ejército, cada vez que se considere necesario.

Art. 14. Para el estudio de determinadas cuestiones, podrán ser llamados a formar parte del Consejo, con voz pero sin voto, oficiales del Ejército o de la Marina o personalidades civiles que posean competencia especial sobre la materia que se trate.

Art. 15. Funcionará únicamente durante la paz, debiendo cesar en sus trabajos al decretarse la movilización.

Art. 16. A este Consejo le corresponderá tratar y emitir su opinión sobre las cuestiones relacionadas con la organización, reclutamiento, instrucción, armamento, vestuario y equipo del Ejército; con la movilización y concentración en caso de guerra; con las leyes constitutivas del personal del Ejército; con la organización defensiva del territorio; y en general, con los más importantes problemas referentes a la organización de la defensa nacional.

Art. 17. Deróganse todas las disposiciones que sean contrarias al presente decreto.

Tómese razón, regístrese, comuníquese y publíquese en el Boletín Oficial.—**Alessandri.—C. Ibáñez C.**

Lo que se transcribe para su conocimiento.—**Bartolomé Blanche E.** Inspección General.

g) **El Director del Material de Guerra**, que tiene bajo su dirección todo lo relacionado con la adquisición, construcción, conservación y administración del material de guerra, ejecutará, sin perjuicio de sus propias atribuciones, las directivas que le imparta el Inspector General relacionadas especialmente con los trabajos de movilización, organización de depósitos, planos de adquisición de material, estudios de la transformación de las fábricas existentes en el país para la producción de toda clase de material de guerra, y en general, de todos aquellos asuntos encaminados a mantener la eficacia del Ejército desde este punto de vista.

h) **El jefe de la Dirección General del Vestuario y Equipo**, que corre con lo relacionado con la adquisición y confección del vestuario y equipo, efectuará sus trabajos en conformidad con las instrucciones del Director General, las que se referirán, especialmente, a planes de adquisición de vestuario y equipo, fomento de las dotaciones de guerra en las unidades de tropa, estadística y de la producción de las fábricas existentes en el país y proyectos para aumentar su producción y en general, a todos aquellos estudios que tiendan a proporcionar rápidamente el vestuario y equipo necesarios para el Ejército movilizado.

i) **El Director de Tiro Nacional y Deportes**, que tiene a su cargo la difusión del tiro nacional, de los deportes y la instrucción pre-militar y post-militar, que es necesario fomentar en el país, ejecutará las directivas que le imparta el Director General y que se referirán especialmente a la difusión del tiro, de la gimnasia, de la esgrima y de la instrucción militar que convenga dar a los ciudadanos antes y después de cumplido su servicio militar a los 20 años.

j) **El jefe del Instituto Geográfico Militar**, cuya misión principal consiste en elaborar los trabajos del levantamiento de la carta militar general del país, ejecutará las tareas que se desprenden de las directivas que el Inspector General del Ejército le imparta, relacionadas, en particular, con la confección de mapas, cartas, planos, etc. que requieran la instrucción de las tropas y la defensa nacional.

k) Las anteriores reparticiones dependerán y se entenderán directamente con el Ministerio de Guerra para todo lo que se relacione con la administración, tramitación de los asuntos ordinarios del servicio, y en general, de todas aquellas materias que estén fuera de la esfera de acción del Inspector General. En lo referente a organización, instrucción, movilización y en general para todo cuanto atañe a la preparación del Ejército para la guerra, dependerá directamente de la Inspección General.

Con relación al artículo 8.o —La facultad del Inspector General para dirigirse directamente a los Departamentos del Ministerio de Guerra, se refiere en general, a todo asunto que se relacione con la preparación del Ejército para la guerra y en particular a lo siguiente:

l) **Al Departamento General de Guerra.**—Para la confección y modificación de los diversos reglamentos orgánicos, tácticos, técnicos y administrativos; directivas para instrucción, para grandes ejercicios, maniobras, etc.

n) **Al Departamento del Personal.**—Para la confección del escalafón de Guerra, estudio de la ley y reglamento de Reclutas y Reemplazos, para la designación de los comandos y autoridades superiores (hasta Brigada inclusive), para las instrucciones de carácter general que deben impartirse al jefe de la misión militar de Chile en Europa, referentes a las materias o servicios en que deben especializarse los oficiales de la misión, para la distribución del contingente anual y para el suministro de datos estadísticos referentes al personal.

EL DOCTOR SR- MEZA OLVA

DIO AYER UNA INTERESANTE CONFERENCIA SOBRE ENFERMEDADES SOCIALES

En el Teatro de la Maestranza de San Bernardo, se verificó ayer en la tarde, ante una numerosa concurrencia, de empleados y obreros, la anunciada conferencia del distinguido facultativo, doctor don Flaviano Meza Olva, que había sido organizada por el Consejo Nacional Pro-Patria y Hogar.

La conferencia dictada por el doctor señor Meza Olva, fué por demás interesante, pues supo este facultativo abordar aquel ya conocido tema, en forma que mantuvo a la concurrencia en una constante atención.

Al terminar su interesante conferencia, el señor Meza Olva fué muy aplaudido por los asistentes y felicitado por los organizadores.

La velada que se desarrolló en el teatro antes indicado y cuyo principal número constituyó, como lo dijimos, la conferencia del señor Meza Olva, fué amenizada por varios números de música que estuvieron a cargo de algunas señoritas.

LA CONFERENCIA DE GABRIELA MISTRAL

No estábamos engañados al decir en nuestra edición de ayer, que el acto cultural que se verificaría en el Teatro Victoria adquiriría caracteres pocas veces vistos en nuestra capital, con motivo de que la poetisa de fama mundial, Lucila Godoy, conocida en el mundo de las letras con el nombre de Gabriela Mistral, daría una conferencia en aquella amplia sala de espectáculos.

Exactas fueron nuestros vaticinios, ya que la sala de aquel teatro, a la hora fijada para dar comienzo al acto, se hallaba desbordante de un inmenso público.

Al salir al palco escénico Gabriela Mistral, fué recibida por grandes aclamaciones de la enorme concurrencia.

Ilustrada por variadas y hermosas proyecciones luminosas, dió comienzo a su conferencia interesantísima, deteniéndose especialmente en México, país poco conocido por nosotros, y que, sin embargo, se encuentra en un envidiable estado de adelanto cultural.

En forma amena, con lenguaje insinuante y atrayente, sencillo y pa[illegible] a la vez, nos dió a conocer las diversas modalidades de aquella gran nación, en donde se rinde un verdadero culto a la educación y el talento ocupa un señalado lugar.

Después, nos dió a conocer la poetisa sus impresiones de Florencia, [illegible] de las magnificencias antiguas de Castilla, cuna de nuestra lengua, y nos mostró las admirables [illegible] de la isla Mallorca.

Aplausos atronadores se conquistó con toda justicia la Mistral en su brillante conferencia cultural de ano[illegible] que llegaron a ser cla[illegible], cuando dió a conocer, recitando sin afectación, algunas de sus [illegible] composiciones poéticas.

En resumen, la velada de anoche fué una de aquellas que tendría caracteres de lo inolvidable, y que será recordada en forma gratísima por aquéllos que tuvieron la rara fortuna de poder asistir.

Propiedades Agrícolas
COMPRA . VENDE
Alfredo Tagle Rodríguez
Catedral 1137.—Casilla 3132.

CATRES DE BRONCE
Y
Fierro con bronce, cunas y catrecitos para niños, colchones y sommiers
MUEBLES
Comedores, dormitorios, escritorios, salones, hall
LOS ENCONTRARA USTED A PRECIOS MUY BAJOS
SOLO EN
LA CASA AMERICANA
CALLE AHUMADA 28 AL 32

MAÑANA ENTRA EN VIGENCIA LA NUEVA LEY QUE GRAVA LAS FACTURAS COMERCIALES

INSTRUCCIONES AL COMERCIO Y A LOS INSPECTORES FISCALES PARA LA APLICACION Y CUMPLIMIENTO DE ESTA CONTRIBUCION

Con motivo de entrar mañana en vigencia el Decreto-Ley número 350, sobre papel sellado, timbre y estampillas, se han impartido instrucciones precisas a los inspectores de Impuestos Internos para que velen por su correcta aplicación e instruyan al comercio sobre la manera de aplicarlo.

Damos a continuación las instrucciones que sobre esta materia ha impartido la III Zona de Impuestos Internos.

Santiago, 29 de Abril de 1925:

Desde el primero de Mayo próximo entrarán en vigor las disposiciones del Decreto-Ley N.o 350, de fecha 17 de Marzo último.

Para el mejor cumplimiento de esas disposiciones, el personal tendrá que revisar e imponerse de los impuestos asignados a las diferentes nomenclaturas en que se divide el citado Decreto-Ley, y aplicarlos con la claridad que están señalados.

Hay necesidad de referirse por ahora, especialmente, a la disposición que obliga, para "las facturas y planillas de venta" (artículo 7 N.o 106), timbre fijo de cincuenta centavos y un peso, según sea que dichos documentos sumen hasta mil pesos o pasen de esta cantidad:

El personal debe ya tener en su poder los timbres que servirán para legalizar las facturas a que vengo refiriéndome, las cuales pueden llevar las indicaciones que el comercio estime necesario estamparles.

Como detalle reglamentario, el talón, debe tener el mismo número de orden de la factura, y como dimensión mínima la tercera parte del original. Deberá llevar la fecha, más, año y día en que fuese extendida la factura; el nombre del comprador y si éste es comerciante, la ubicación de su negocio. Por último deberá estamparse el valor total de la factura, expresado en número y letras.

Lo anterior se da como instrucción inmediata, con el fin de que el comercio lo tome en cuenta al ordenar la impresión de las facturas que deberán usarse en lo sucesivo.

El personal queda autorizado para permitir el uso de las que en la actualidad, el comercio tenga impresas, siempre que a éstas se le haga colocar el timbre correspondiente.

Para este fin se exigirá que el interesado se presente por solicitud al funcionario respectivo, indicando la cantidad de facturas que desea timbrar, anotando también el número que necesita por valor de cincuenta centavos y un peso.

El personal comprobará, en primer término, que existen esos documentos. Dejará anotado en la misma solicitud que le han sido timbradas con tal fecha, tanto número de facturas, si ello fuere hecho de una sola vez; pero si se solicitara hacerlo por parcialidades, también en la misma solicitud se abrirá un detalle que deje constancia de la fecha y cantidad que se ha timbrado en cada oportunidad, hasta completar el timbre de toda la partida.

Si por alguna circunstancia, que seguramente tendrán que ser muy escasas, hubiera la impdescindible necesidad de cancelar una factura que no esté con el timbre legal, se recuerda al personal que puede autorizar el uso de estampillas, de acuerdo con los términos del artículo 13 del nuevo Decreto-Ley citado.

Se pregunta con frecuencia si el comercio perderá el valor de las facturas que se inutilicen, ya sea por causa de no haber sido canceladas u otras semejantes.

A esta duda el personal contestará que esos documentos inulizados, servirá de abono para pagos posteriores que se soliciten por timbre de facturas.

También se pregunta si las facturas ya extendidas o mejor dicho, las que existen extendidas con fecha anterior al primero de Mayo pagarán el nuevo o antiguo impuesto.

Estos documentos quedarán legalizados colocándoles al tiempo de su cancelación el nuevo impuesto que fija el número 106 del artículo 7 del Decreto-Ley 350 ya citado, en relación con la autorización que contempla el artículo 13 del mismo Decreto-Ley.

Con respecto a las facturas que pudieran contener cantidades que ocupen dos o más hojas, se podrá advertir que el reglamento próximo a dictarse, establecerá que el impuesto se exigirá en la última hoja, según sea la suma a que asciendа el total de la factura.

Esta aclaración se estampará en el Reglamento, de acuerdo con lo que dispone el artículo 2.o de las "Disposiciones transitorias" del ya varias veces citado Decreto-Ley.

Por último, el personal tendrá como norma invariable, de que sólo puede proceder el timbre de facturas siempre que se presente el boletín de ingresos de la Tesorería Fiscal, que acredita haberse pagado el impuesto respectivo .

Estos boletines deberán archivarse convenientemente, para responder ante la fiscalización que se crea conveniente practicar.

Cualquiera duda o consulta, no resuelta, por esta circular, que pudiera presentarse, se consultará por oficio, cuánto antes, a esta administración.

Despachada la presente circular, el Ministro de Hacienda, de acuerdo con el artículo 13 citado anteriormente, ha dictado un decreto, autorizando la entrega de estampillas en los casos en que el Decreto-Ley número 350 exige el pago del impuesto en papel sellado o timbre fijo.

Esta autorización es sólo meintras se dicta el reglamento y confirma algunas de las instrucciones que, en la presente circular, se da a los señores inspectores.

Dios guarde a usted.—(Firmado).—Alberto Gómez del Fierro, Administrador.

LA PRIMERA IGLESIA METODISTA EPISCOPAL

OBRA DEL ARQUITECTO SEÑOR MANUEL VALENZUELA GARRIDO

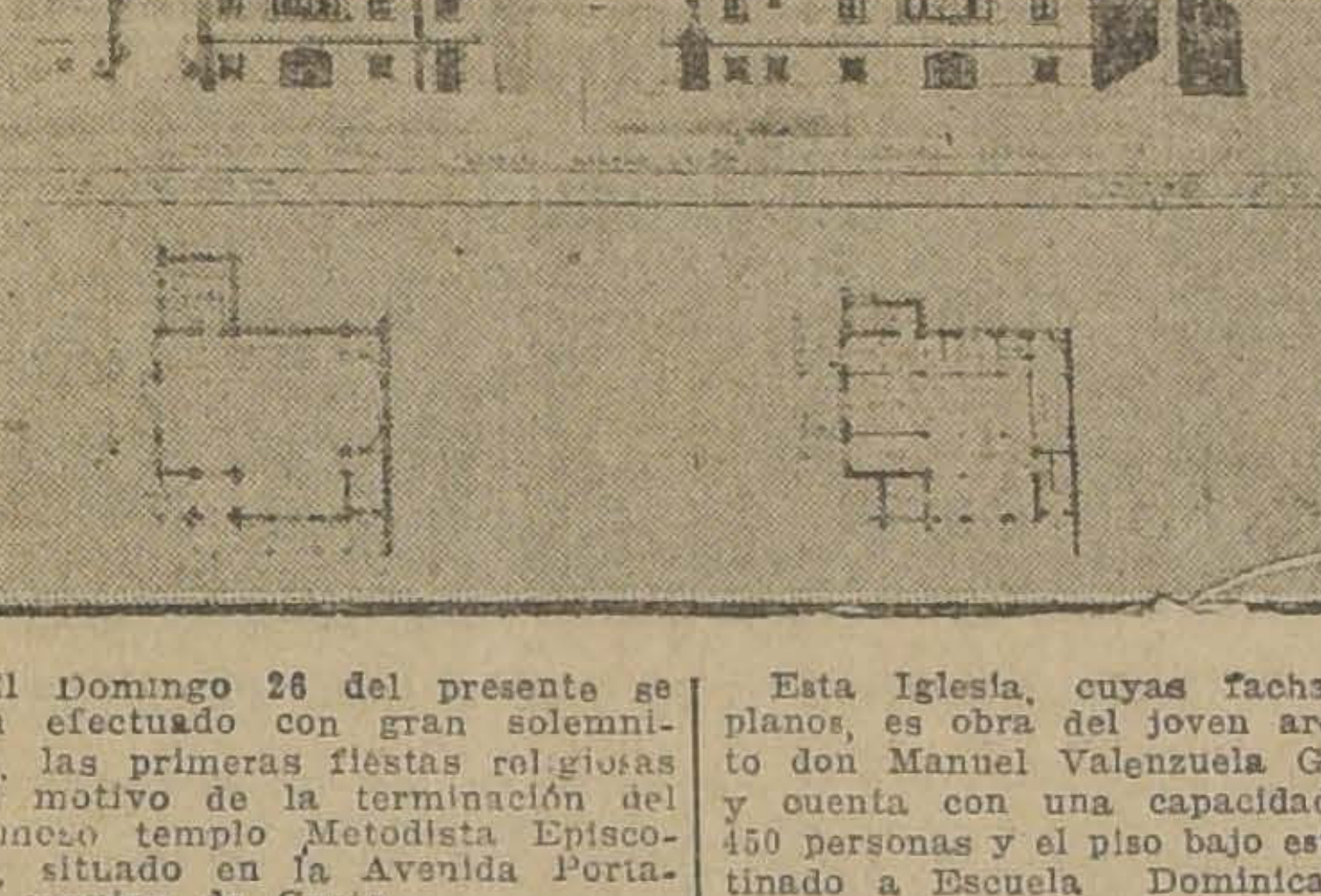

El Domingo 26 del presente se han efectuado con gran solemnidad, las primeras fiestas religiosas con motivo de la terminación del hermoso templo Metodista Episcopal, situado en la Avenida Portales esquina de Cueto.

Esta Iglesia, cuyas fachadas y planos, es obra del joven arquitecto don Manuel Valenzuela Garrido, y cuenta con una capacidad para 450 personas y el piso bajo está destinado a Escuela Dominical y a servicios anexos.

NOTICIAS BREVES PERO IMPORTANTES

TEXTO DE ESTUDIO PARA ESCUELAS PROFESIONALES.—Se ha aprobad ocomo texto de estudio y economía doméstica para las Escuelas Profesionales de Niñas, el libro "La Mujer", de que es autora doña Rosa Prats de Ortúzar.

PROFESORES DE LA ESCUELA PROFESIONAL SUPERIOR.—Se han nombrado los siguientes profesores de la Escuela Profesional Superior:

Comercio Superior, a doña Prosperina Toledo; Gimnasia, a doña Mercedes Amengual de Valdivia, y Canto, a don Edgardo Oberssetter.

SUBVENCIONES MANDADAS PAGAR.—Se ha ordenado pagar las siguientes subvenciones, a las Escuelas que se indican:

Exequiel Vilches, $ 6,000; Juan de D. Bravo, $ 3,000; Protección a la Mujer, $ 1,500; Pedro N. Silva, $ 3,000 e Igualdad y Trabajo $ 3,000.

ESTUDIO DE LA FABRICACION DE PAPEL FINO.—Se ha comisionado al señor Manuel Muñoz O. para que ad honorem estudie en Europa la fabricación de pales finos.

PREMIOS DE CONSTANCIA A LOS PROFESORES DE LA ESCUELA DE MINERIA DE COPIAPO.—Se mandó pagar los premios de constancia a los profesores de la Escuela de Minería de Copiapó, vencidos hasta el 31 de Diciembre ltimo.

JUBILACION DE LA DIRECTORA DE LA ESCUELA PROFESIONAL DE ANGOL.—Se ha concedido la jubilación a la directora de la Escuela Profesional de Angol, doña Carmela Lizardi.

EN LA CANCILLERIA.—Ayer estuvieron en la Cancillería el Embajador de Italia y el Ministro de Gran Bretaña.

INSPECTOR DE OPERACIONES BURSATILES.—Se ha concedido su jubilación al Inspector de Operaciones Bursátiles, don Pedro Morandé Vicuña.

AGENCIA DE UNA COMPAÑIA DE SEGUROS.—Se ha autorizado a la Compañía de Seguros Generales contra Incendio y Explosiones de París, para establecer agencias en Chile.

INSTALACION DE UNA SOCIEDAD.—Se declaró legalmente instalada la Sociedad Exploatdora de Lavaderos y Yacimientos Auríferos.

ADMINISTRADOR DE LA ADUANA DE ANTOFAGASTA.—Se ha designado para ocupar el cargo de administrador de la Aduana de Antofagasta, al señor Luis A. Moreno.

ASOCIACION DE CONTADORES DE CHILE.—Cítase a sesión de directorio para hoy a las 9 P. M. A esta sesión pueden asistir todos los socios, a quienes se les ruega encarecidamente asistan.

PERSONAL ADMINISTRATIVO DE LAS ESCUELAS UNIVERSITARIAS.—Numerosos miembros del personal administrativo y ayudantes de todas las escuelas universitarias, celebraron el Lunes último una reunión preparatoria con el fin de constituir una sociedad.

En dicha reunión se acordó citar a todo este personal universitario a una asamblea general que se llevará a efecto hoy Jueves 30 del presente, a las 7 P. M., en el hall de la Casa Universitaria.

RADIO ASOCIACION "H".—Para hoy a las 9.30 ha sido citada la Radio Asociación H, a fin de tratar varios asuntos de interés, entre ellos la aprobación de los estatutos. Dada la importancia de esta reunión, se encarece la asistencia. La sesión se efectuará en el local de costumbre.

UNION DE EX-SUB-OFICIALES "COMANDANTE HERRMANN".—Esta institución ha citado a junta general extraordinaria para hoy a las 9 P. M., en su local social Moneda 1390. Tabla: 1.o Correspondencia de provincia; 2.o Firma de los registros de los nuevos socios; 3.o Solicitud de aspirantes a socios; 4.o Aprobación de los estatutos para solicitar personería jurídica; 5.o Varios asuntos de carácter interno.

Hermosilla y Quintana

(Ex-Empleados de la Casa CLARK y TISKA)

(SECCION SANITARIA)

Instaladores de Alcantarillado, Agua y Gas, Calefacción, Hojalatería, Techos y Claraboyas.

Especialistas en arreglos de Califonts. Se hacen y arreglan serpentines de toda clase de Calentadores.

Contamos con un personal de operarios de reconocida competencia, adquirida en largos años de trabajo, en las Casas del centro.

POR NO TENER GASTOS ONEROSOS DE ORGANIZACION, LOS PRECIOS SON FUERA DE TODA COMPOTENCIA
PIDA PRESUPUESTOS GRATIS

TELEFONO INGLES 331 (PARQUE)
CALLE CASTRO N.° 600

EL CONSEJO DE LA CAJA DE CREDITO POPULAR DECLINO EN LA FIRMA CONSTRUCTORA SU FACULTAD FISCALIZADORA EN LA CONSTRUCCION DEL EDIFICIO DE ESA INSTITUCION

POR ESTA CIRCUNSTANCIA EL GOBIERNO CENSURO AL CONSEJO DE LA CAJA Y ACEPTO LA RENUNCIA A CUATRO DE SUS MIEMBROS

AYER RECHAZO LA RENUNCIA PRESENTADA POR EL SECRETARIO - DIRECTOR, DON JUAN BENAVENTE

En la tarde de ayer el Gobierno aceptó las renuncias presentadas por los Consejeros de la Caja de Crédito Popular, señores, Abel Gómez, José Alfonso, Miguel Luis Irarrázaval y Róbinson Paredes, y rechazó la del Director don Juan Benavente.

Con este motivo, el Ministro de Hacienda, don Valentín Magallanes, envió ayer al secretario del Consejo, la siguiente comunicación:

"Por decreto de esta fecha, cuya copia acompaño a usted, el Gobierno ha aceptado las renuncias de los señores Consejeros de esa institución, don José Alfonso, don Abel Gómez, don Miguel Luis Irarrázaval y don Róbinson Paredes.

Al comunicar a usted esta resolución, el infrascrito considera indispensable expresar a usted que la medida adoptada muy a mi pesar por el Gobierno, obedece a la necesidad de mantener inalterable el principio de la directa responsabilidad que corresponde a los funcionarios, consejeros o directores de servicios públicos, en los trabajos que deben ejecutarse bajo su inmediata fiscalización.

En el caso que ahora afecta a ese Consejo, estima el Gobierno que, con mayor razón que en otro alguno, debe sustentar el principio aludido, ya que la catástrofe producida no sólo significa un grave daño material, sino que ella vino a conmover hondamente el sentimiento público con la pérdida de vidas de meritorios empleados de esa institución y de otras personas ajenas a sus servicios.

Considera el Gobierno censurable y profundamente desquiciador de las delicadas funciones que él tiene encomendadas a ese Consejo el hecho de que éste haya pretendido declinar totalmente su peculiar responsabilidad en manos de la firma constructora Dyckerhoff y Widmann S. A.

Si bien es indiscutible la absoluta responsabilidad legal de dicha firma por la deficiente ejecución de la obra, ello no excluye en manera alguna, la que le corresponde moral y administrativamente a ese Consejo. Lo contrario significaría reconocer la inutilidad de un Consejo administrativo que tuviera el derecho de eludir los deberes de su administración.

Si ese Consejo está obligado a responder de todos sus actos al Gobierno en razón de que por una ley de la República se le ha confiado la administración de la Caja de Crédito Popular, es de todo punto inadmisible que en un acto tan importante de su administración, cual es el de fiscalizar eficientemente la construcción del edificio, en que la Caja comenzaba a funcionar, pretenda desconocer la grave culpa en que ha incurrido.

Es, pues, inaceptable la excuso consignada en la nota de 20 del actual al explicar el alcance de ciertos conceptos de la comunicación de ese Consejo de 18 de Febrero último, afirmando que los miembros de este no participaron personalmente en la revisión técnica de la obra por ser materia extraña a su competencia, sin que ello signifique que la descuidaron, ya que para desempeñar dichas funciones fué designado por el Consejo el ingeniero don Luis Casanueva. El Gobierno, por ningún motivo ha querido afectar la responsabilidad del Consejo, exigiendo de sus miembros actividades ajenas a su competencia; pero, estima al mismo tiempo, que si esa responsabilidad no deriva de esa causa pesa sobre él la que motiva la circunstancia de haberla declinado en absoluto en la firma constructora.

Las funciones administrativas, vuelvo a repetirlo,, — que la ley y los reglamentos pertinentes, encomiendan a ese Consejo, han debido ejercitarse en toda su amplitud, y, por lo mismo, las responsabilidades emanadas del ejercicio de dichas funciones, deben asumirse resueltamente, concretándolas, en lo que respecta a este caso, a las que afectan a la firma constructora y a las que, por su parte, recaen sobre ese Consejo, que son de tan diversa naturaleza.

El Gobierno ha rechazado la renuncia presentada por el Director de la Caja, señor Juan Benavente, y a este respecto deseo manifestarle la razón que ha tenido para considerar este caso de distinta manera del de los demás miembros del Consejo.

De los documentos que obran en poder del Ministerio y de las actas de las sesiones del Consejo, se desprende que el señor Benavente opinó con insistencia porque la fiscalización del Consejo en la construcción del edificio fuera amplia y porque en ella se agotaran todos los medios a su alcance.

Basta leer los siguientes párrafos del acta de la sesión del Consejo de 29 de Marzo de 1922, para que se pueda precisar [illegible] diversidad de criterios con que el señor Benavente trató esta cuestión respecto a sus demás colegas:

"En seguida el Director expresó que a su juicio correspondía al Consejo ocuparse de la forma en que la Caja velaría por sus intereses, primero en la redacción del contrato sobre edificación que está próximo a celebrar y por el fiel cumplimiento de éste después. Agregó todavía, que según las instrucciones recogidas en las oficinas públicas y aún en las empresas privadas, en estos casos, era menester asesorarse de un técnico que confeccionara, según los requisitos de su ciencia, las estipulaciones mismas del contrato y vigilara más tarde su ejecución. En esta última tarea, agregó que se le había hecho presente que tratándose de construcciones de concreto armado era menester contratar los servicios de un mayordomo de obra, quien bajo las órdenes del técnico y con asistencia continua, debe cuidar porque las proporciones de las mezclas se ejecuten de acuerdo con las especificaciones convenidas.

El señor presidente concuerda con lo expresado por el Director, pero, en este caso especial, en que la confección del edificio ha sido entregada a la misma empresa, que ha trazado los planos, le parece que el fiscalizar con tanto celo importaría disminuir la responsabilidad de los constructores, ya que éstos [illegible] ver aprobadas por los inspectores nombrados por la Caja las diferentes secciones de la construcción, podrían alegar después de terminada, que no les incumbían los reparos porque tenían aprobaciones parciales".

Finalmente el acta termina con el siguiente párrafo:

"El Director acepta este temperamento, pero deja constancia que a su juicio, tratándose de obras de tamaña entidad, y de interés público, la Caja no debe ser tan parca en materia de gastos y debe agotar los medios de fiscalización que tiene a su alcance".

Por último no desea el infrascrito poner término a la presente nota sin expresar a usted el sentimiento con que el Gobierno inspirado en un deber elemental, se ha visto en el caso de censurar la actitud del Consejo, basándose únicamente en el principio de buen orden administrativo a que ya me he referido y desentendiéndose en absoluto de los diversos y opuestos intereses partidaristas que en su seno podían estar representados.

Los recientes acuerdos del Gobierno, que ahora pongo en conocimiento de usted, dejan de manifiesto estos propósitos.

Dios guarde a usted. — (Firmado). — **V. Magallanes M.**"

DA FUERZAS Y VITALIDAD **FORTAGOL** HACE RECUPERAR LA POTENCIA VIRIL

Por más que Ud. no quiera... nuestras ofertas de Blanco y Camisería le convencerá

HAY: Camisas de día y noche, pyjamas, lienzo, sábanas, frazadas, colchas y acolchados

Artículos de calidad a precios SUMAMENTE BAJOS!!

Continúa la gran baratura de

CORBATAS

Hay infinidad de modelos de mucho gusto

DESDE $ 1.40

EL SABADO, A LAS 12.45

termina la GRAN RECLAME de PERFUMERIA, SPORTS Y VALIJERIA

Venta especial de CORSES Y ROPA BLANCA (3.er piso)

¡Esperamos su visita!

EN BLANCO:

BRAMANTE GATH & CHAVES, lavado, calidad extra, la pieza de 20 yardas.. .. .. $	39.00
RICO DAMASCO para manteles, ancho 180 ctms., $ 9.50; 150 ctms.. . . . $	7.90
SABANAS en buena crea, vainilladas a máquina, tamaño 215 x 275, $ 23.50; 185 x 270, $ 19.50; 155 por 250.. .. .. $	14.50
SABANAS rica crea, clase extra, vainilladas a máquina, tamaño 230 x 275, $ 39.50; 180 x 26, $ 26.50; 160 x 250.. .. .. $	21.75
FUNDAS de buen bramante Gath & Chaves, para 2 plazas, $ 4.70; 1 1|2, $ 3.90; 1 plaza . .. .. $	2.90
CUADRADOS Gath & Chaves, a.. .. .. $	4.20
COLCHAS de piqué blanco inglés, festoneadas, calidad insuperable, desde . .. $	49.50
ACOLCHADOS cretona floreada por ambos lados, para 1 plaza.. .. .. .. $	27.50
ACOLCHADOS en riquísima cretona floreada por ambos lados, para 1 1|2 plaza.. .. .. $	49.00
OCASION UNICA. — Frazadas de pura lana, fabricación francesa calidad insuperable,	
2 PLAZAS .. .. $	87.50
1 1|2 PLAZAS .. .. .. $	68.50
1 PLAZA .. .. $	45.00
BOTELLAS de latón, para agua caliente, a .... .. $	2.50
BOLSAS de goma laure, para agua caliente, a. . $	12.50

EN CAMISERIA:

CAMISAS para dormir, confeccionadas en rica franela inglesa, colores a rayas.. .. .. $	19.50
PYJAMAS de franela superior, cuello doble, colores a rayas.. .. .. $	29.50
CANZONCILLOS de franela especial, variado surtido en colores y dibujos .. $	9.90
CAMISAS blancas, pechera alforzada de batista, sin puños.. .. .. $	12.90
INTERESANTE saldo de camisas con pechera y puños de céfiro fino, en colores de novedad, a. . $	12.90

MAÑANA 1.o DE MAYO
LA CASA PERMANECERA CERRADA

Gath & Chaves, Lda

UN MINUTO DE ATENCION

Solicitamos de usted que se imponga de las especiales ofertas con motivo de nuestra LIQUIDACION por término del negocio

MOLETONES rica clase en crema rosa blanco y celeste de 4.50 el metro, a.. .. .. $	2.80
MOLETON en café y plomo, de 5.20 a.. .. $	3.50
VIYELAS de 1|2 lana y de 90 cmts. de ancho, de valor de 6.50 el metro, a.. .. .. $	3.60
MOLETONES gruesos y en 1 metro de ancho, de 12.50 el metro, a.. .. .. $	6.00
PIQUES de borlón, rica clase, de 7.50 el metro, a.. .. .. $	3.80
CEFIROS para camisa, de 5.50 a.. .. .. $	3.50
BRINES listados, buena clase, de 4.50 el metro, a.. .. .. $	2.50
CREAS italianas 1|2 hilo, en 3 anchos, a 9.50, 8.50 y.. .. .. $	7.50
LIENZOS en buenas calidades, rebajados, el de 2 a 1.50, el de 2.50 a 2 y el de 3.20 a $	2.50
SATINES en todos los colores, a 2.60 y.. .. $	2.00
GABARDINAS de pura lana, de 140 en ancho, en todos los colores, valían 30 y 35 pesos el metro, rebajadas a.. .. .. $	16.00
MARROCANES en 140, de 35 pesos el metro, a.. .. .. $	18.00
ESCOCES de lana, rebajados a.. .. .. $	14.00
POPELINAS de lana y seda en 145 de ancho, valían 55 el metro, a.. .. .. $	29.00
LANAS para vestidos, bordados, valían 45 el metro, ahora a.. .. .. $	25.00
JERSEY Pirineos para batas y abrigos, y abrigos de niñitas, de 40 pesos el metro, rebajados, a.. .. .. $	25.00
TERCIOPELOS de lana franceses, de 45 pesos el metro, a.. .. .. $	18.00
TERCIOPELOS, clase extra, de 45 pesos el metro, rebajados a.. .. .. $	22.00
CASIMIR a cuadritos, blanco y negro, en 150 de ancho, de 38.50 el metro a.. .. .. $	20.00
LUISINAS de lindos dibujos, especiales para forros de abrigos, de 12.50 el metro, a $	7.00
BROCATOS de lana y seda, en 1 metro de ancho, de 30 pesos a.. .. .. $	18.00
SEDA china, clase extra, y en 75 ancho, en todos lo colores, valía 14.50 el metro, ahora a.. .. .. $	10.00
ESPUMILLAS de 25 y 28 pesos el metro, rebajadas a .. .. $	19.00
MARROCANES en pura seda, de 50 y 60 pesos el metro, a.. .. .. $	35.00
CREPE satán en pura seda, de 65 pesos el metro, rebajados, a.. .. .. $	35.00
JERSEY de seda en bonitos dibujos, rebajados, a.. .. .. $	34.00
FELPAS de seda en colores y negra, de 95 y 100 pesos, rebajados, a.. .. .. $	68.00
PELUCHES para sombreros en café y negro, rebajados de 30 el metro, a.. .. .. .. $	20.00
GABARDINAS y Tricotinas de seda, de 55 pesos, rebajadas a.. .. .. $	29.00

LA VILLA DE MADRID - Ahumada 64

EL AUMENTO DE SUELDOS Y JORNALES AL PERSONAL DE LOS FERROCARRILES

LAS COMISIONES DESIGNADAS POR LA EMPRESA Y LOS OBREROS SE REUNIRAN MAÑANA

ACUERDOS TOMADOS EN LA SESION DE CONSEJO

El aumento de sueldos y jornales solicitado por las diferentes sociedades ferroviarias de los ferrocarriles del Estado, a base de diez peniques, ha sido un problema que ha preocupado bastante la atención del Consejo Directivo en estos últimos días.

Para estudiar dicha cuestión se han reunido los miembros de la Comisión designada por el Consejo de los Ferrocarriles y que está compuesta por los señores Rafael Edwards, Carlos Vial y Comandante Luis Otero, los cuales han celebrado varias sesiones a las cuales han asistido los representantes de las organizaciones ferroviarias, para considerar la petición.

Con el objeto de solucionar a la brevedad posible esta situación se ha acordado llamar a los contadores jefes de las cuatro zonas de los Ferrocarriles, para que asesoren a la comisión informante sobre las materias que están sometidas a su conocimiento y para considerar principalmente el financiamiento económico de los presupuestos de la Empresa, que es la base del estudio en que se encuentra empeñada la comisión para resolver sobre el aumento de jornales, solicitado por el personal ferroviario de la República.

Según se nos informó, mañana se reunirán las comisiones respectivas para considerar este problema y con los datos estadísticos reunidos se resolverá sobre el rechazo o aceptación de aumento al personal.

ACUERDOS DEL CONSEJO DE LOS FERROCARRILES

En la tarde de ayer celebró sesión ordinaria este organismo, presidido por el Director de la Empresa señor Luis Schmidt y con asistencia de la mayoría de los Consejeros.

El Consejo, después de ocuparse de los asuntos en tabla procedió a despachar varios asuntos de carácter interno.

Además el Consejo se ocupó de preferencia de unas publicaciones aparecidas en el diario "La Unión" de Valparaíso, sobre dos pretendidos balances del año 1924 y relacionados con el ejercicio financiero de la Empresa,

Después de un amplio debate, se acordó por unanimidad enviar a dicho diario, una información oficial sobre las publicaciones efectuadas, dejando constancia de los hechos ocurridos y desvirtuando los errores de las publicaciones.

EL ALZA DE TARIFAS TRANVIARIAS ES ACEPTADA POR LA JUNTA DE VECINOS

SE TRASCRIBEN LOS ACUERDOS A LA GERENCIA DE LA COMPAÑIA DE TRANVIAS

La H. Junta de Vecinos en su sesión de comité celebrada en el día de ayer, ha puesto término al estudio de las bases de arreglo, para la solución del problema tranviario.

Por las informaciones que hemos recogido hemos tenido conocimiento que dichos acuerdos arribados por la Junta de Vecinos, fueron remitidos a la gerencia de la Compañía de Tranvías para su conocimiento.

CON EL SEÑOR INTENDENTE MUNICIPAL

En las últimas horas de la tarde tuvimos oportunidad de conversar brevemente con el señor Intendente Municipal sobre las soluciones de arreglo propuesta por la I. Municipalidad.

Según nos declaró el señor Intendente, la H. Junta de Vecinos al aceptar en principio el alza de las tarifas tranviarias ha tenido en vista los intereses de la ciudad y las sesiones de comité que ha celebrado la corporación han sido destinadas a obtener las mayores compensaciones para el progreso y adelanto de la ciudad.

El problema del alumbrado público para todos los barrios de la ciudad y el mejoramiento del servicio de tranvías, como también la prolongación de las líneas a los barrios apartados de la ciudad, han sido los principales objetivos que ha tenido en vista la Junta de Vecinos para resolver este problema, termina diciéndonos el señor Intendente Municipal.

LA EMPRESA ACEPTA LAS PROPOSICIONES DE LA MUNICIPALIDAD

De fuente autorizada podemos manifestar, que la Empresa de Tranvías aceptará la mayoría de las proposiciones de arreglo aprobadas por la Junta de Vecinos, por cuanto el problema estaría resuelto sus bases generales y sólo se trepidaría en meras cuestiones de detalle, que de ningún modo perturbarían el éxito de las negociaciones.

Además se nos aseguró, que posiblemente la respuesta de la Empresa sería conocida mañana mismo para ser sometida a consideración de la Junta de Vecinos que celebrará sesión en el día de mañana.

EL 1.o DE MAYO ES FERIADO LEGAL PARA TODA LA REPUBLICA

Ayer se dictó el siguiente decreto:

"Considerando que los obreros del mundo entero han consagrado el día 1.o de Mayo a la dignificación de las actividades del trabajo y que el Gobierno debe contribuir a realzar esta festividad en glorificación de una de las más nobles manifestaciones del esfuerzo humano, y visto el acuerdo del Consejo de Ministros del Despacho,

Decreto:

Declárase feriado para toda la República el día 1.o de Mayo.

—Tómese razón, regístrese, comuníquese e insértese en el Boletín de Leyes y Decretos del Gobierno.—**Alessandri.** — **Armando Jaramillo V.**"

¿POR QUÉ SE HA INICIADO LA CAMPAÑA PRO ESTABILIZACION DE LA MONEDA?

Se nos ha proporcionado la siguiente información:

El Comité Pro-Estabilización de la moneda, de Valparaíso, ha iniciado esta campaña con todo entusiasmo y con la fe inquiebrantable de obtener un resultado favorable.

Este movimiento de opinión se inició en ese puerto como una consecuencia lógica de la necesidad de procurar que la Ley de la Vivienda dé los resultados que se esperan, y porque resolviendo el problema monetario se solucionarán todos los demás de orden económicos y sociales que mantienen en constante agitaciones al pueblo y en verdadera zozobra a la sociedad.

Decimos que es una consecuencia de la ley de la Vivienda porque si no se valoriza nuestra moneda y se dan facilidades para la introducción de los materiales de edificación, tendrían que sobrevenir desde luego, y decimos que resolviendo el problema monetario vamos directamente a la solución de todos los demás problemas sociales porque tanto los trabajadores, como los empleados y toda la gente que vive de pequeñas rentas podrán hacer una vida más cómoda porque de nada sirve que se aumenten los salarios y los sueldos si con esos aumentos se baja cada vez más el valor de la moneda y se encarece todo, como está ocurriendo en la actualidad.

Creemos en el éxito en esta campaña porque ya el pueblo se da cuenta de la verdad de lo que ocurre y sabe perfectamente bien que ha sido víctima de una explotación inicua, pues, ¿cuántos miles de obreros y empleados y personas de negocios depositaron sus economías en las Cajas a 10, 12, 14 y aún a 18 peniques y hoy van a retirar sus economías y se encuentran con pesos de cinco peniques?

El pueblo también sabe que la capacidad económica de la Nación permite ir a la estabilidad de nuestra moneda y que existen ciento catorce millones de pesos oro de 18 peniques absolutamente ociosos sin ganar interés alguno y entonces es lógico que sirva este oro para iniciar la estabilidad de nuestra moneda.

Hay muchas otras consideraciones que se podrían hacer, pero que no caben dentro de un artículo de prensa y por eso el Comité los expondrá en folletos que repartirá profusamente por todo el país. — **Comité Pro-Estabilización de la Moneda de Valparaíso.**

EL 1.o DE MAYO Y LA FEDERACION OBRERA DE CHILE

Anoche celebró sesión el Comité General Pro Primero de Mayo, formado por numerosos grupos obreros y patrocinado por la Junta Ejecutiva Federal, contándose también en su seno a los Ferroviarios, Tranviarios, Unión de Transportes de Chile, Federación Obrera de Chile.

Después de tratar sobre asuntos referentes al Día del Trabajo, se acordó:

1.o Hacer la concentración del 1.o de Mayo, dividida en tres partes que son: en sus respectivos sectores, a la 1 P. M.; a las 2.30 P. M. en Alameda, y a las 5 P. M., al pie del Cerro Santa Lucía, donde se dará por terminado el acto.

2.o Se levantarán tantas tribunas como necesidad haya en los distintos puntos que recorrerá el desfile.

3.o Se realizará una manifestación en el Teatro O'Higgins, mañana, a las 10 A. M.

4.o Celebrar sesión hoy, a las 8, en Tenderini 157.

5.o Lanzar diez mil manifiestos volantes sobre el significado del día primero de Mayo.

6.o La terna de oradores se formará en la reunión de esta noche.

Por lo demás, la avanzada infantil Comunista concurrirá a la tumba de Recabarren desde las primeras horas de la mañana. Los numerosos miembros de la Federación Obrera asistirán al Cementerio General a rendir un tributo a la memoria del viejo luchador obrero.

Hoy se llevarán a cabo varias veladas alusivas al Día del Trabajo, en los locales de las organizaciones dependientes o adheridas a este Comité.

Este comité nos ha pedido declarar que la mayoría de los dueños de carnicerías han acordado dejar en libertad de acción a todos sus empleados después de las doce del día a fin de que puedan concurrir al Comicio.

La Sociedad de Empleados de Carnicerías "El Esfuerzo" deberá reunirse esta noche en el local de costumbre a las 8 1\2 de la noche.

EL PROCESO DE AMOBILIDAD CONTRA EL JUEZ DE RIO BUENO

En el día de ayer se produjo en Río Bueno un desgraciado incidente de resultas del cual quedó gravemente herido un hijo del señor Antonio Ferrón, prestigioso vecino de esa ciudad.

Con este motivo el señor Ferrón ha dirigido al Presidente de la República el siguiente telegrama:

"La Corte Suprema ordenó en Diciembre del año pasado a la Corte de Valdivia iniciara un proceso de amobilidad contra el Juez de Letras de Río Bueno, señor Manuel Vicente Sánchez. Este proceso no se ha instaurado, por dificultades para trasladarse, el Ministro designado, a Río Bueno.

Habríase evitado crimen cometido ayer, hiriéndome gravemente a bala y a mi hijo dejándolo moribundo por cuestiones de terrenos emanados de los injustos procedimientos del juez señor Sánchez.

La policía apresó a mis inquilinos, azotándolos inhumanamente. Ruego a S. E. ordenar a la Corte de Valdivia la inmediata tramitación del proceso de amobilidad ordenado por la Corte Suprema y que el Ministro instructor del proceso se avoque del conocimiento de los delitos denunciados.

Confío en la reconocida justicia de S. E.— (Firmado). —**Antonio Ferrón Palma**".

LA GRAN MANIFESTACION DE AYER EN EL LICEO DE APLICACION

EL HOMENAJE REALIZADO POR EL CUERPO DE PROFESORES EN HONOR DE LA SEÑORITA F. RAMIREZ Y DE LOS SEÑORES GUZMAN MATURANA, KAUSEL, TORRESANTA Y VIVANCO, CON MOTIVO DE SU RETIRO DE LA ENSEÑANZA, REVISTE GRANDES PROPORCIONES

LOS EX-ALUMNOS DEL ESTABLECIMIENTO SE ASOCIAN A ESTA MANIFESTACION DE CARIÑO.—ESPECIALMENTE INVITADO, CONCURRE EL SEÑOR MINISTRO DE INSTRUCCION PUBLICA, DON JOSE MAZA

Como lo habíamos venido anunciando, se realizó en la tarde de ayer en el Liceo de Aplicación, el homenaje que el Cuerpo de Profesores del establecimiento venía preparando en honor de cinco de sus miembros, la señorita Filomena Ramírez y los señores Manuel Guzmán Maturana, Teodoro Kausel, Eliecer Torresanta y José Miguel Vivanco, con motivo de su retiro de la enseñanza.

Esta significativa fiesta alcanzó todo el éxito que se esperaba. Contribuyó a ello la participación de los ex-alumnos del Liceo, quienes se asociaron entusiastamente al homenaje que los profesores organizaban en honor de aquellos colegas. Dió todavía mayor realce al acto, la asistencia del señor Ministro de Instrucción Pública, don José Maza, ex-alumno del establecimiento.

A la hora indicada, se encontraban reunidas en el Aula Magna del Liceo de Aplicación, alrededor de 150 personas. Se encontraba allí todo el profesorado del Liceo y un numeroso grupo de ex-alumnos, entre los que advertimos a muchos que hoy tienen una actuación destacada en el foro, la medicina, la ingeniería, etc.

El Aula Magna había sido convenientemente acondicionada para la fiesta. Servido el té, ofreció la manifestación el Rector del Liceo, don Carlos Silva Figueroa, quien pronunció un conceptuoso discurso que fué largamente aplaudido. Dijo, entre otras cosas, dirigiéndose a los festejados:

"Podéis ir tranquilos a gozar del merecido descanso que de sobra habéis ganado con vuestra labor fecunda y continuada. El colegio pierde con vuestra partida a profesores dignísimos, a colaboradores experimentados, finos conocedores del alma inquieta y bullidora de la juventud".

"Algunos, desde luego, y otros después, dejarán de participar tan directamente como hasta aquí en nuestras diarias tareas, en nuestras actividades habituales; y aunque estamos ciertos que desde su retiro han de continuar preocupándose de este colegio donde pasaron las horas más nobles de su vida, cuánta falta nos harán en adelante sus consejos, sus luces, su cooperación entusiasta".

"Sin querer particularizar, bien pudiera decirse que hay entre vosotros más de alguno verdaderamente irreemplazable, porque ciertos viejos maestros son como los robles centenarios de la montaña, que una vez desaparecidos, dejan en la selva un claro que quizás nunca se vuelva a llenar".

Habló a continuación don Elieeer Torresanta, cuyas breves palabras de agradecimiento, en nombre de los festejados, fueron acogidas con aplausos.

A nombre de los ex-alumnos, se asoció a la manifestación organizada por los profesores del Liceo, don Samuel Gajardo, pronunciando un discurso en el que hizo un elogio de los festejados.

Instantes después, don Manuel Guzmán Maturana, con una brillante improvisación, agradeció el homenaje que se tributaba a los que como él, abandonaban el Liceo. Se refirió en seguida a la ley de jubilación a los treinta años, expresando que era un timbre de honor para el Liceo de Aplicación, el que uno de sus ex-alumnos más distinguidos, como Ministro de Instrucción, don José Maza, hubiera activado y conseguido su despacho.

Finalmente, usó de la palabra el Ministro señor Maza, quien, en sentidas palabras, se asoció al homenaje tributado a los profesores que se iban. Hizo un cariñoso recuerdo del señor Guzmán, de quien recibió lecciones de castellano, siendo alumno del Liceo, y tuvo conceptos cariñosos para los demás festejados.

Al terminar su discurso, que fué muy aplaudido, expresó que [illegible] una importante misión que cum[illegible]. Dijo que el Presidente de la República, al tener noticias de que concurriría a la fiesta, le había encomendado el encargo de saludar en su nombre al doctor Kausel, cuyo nombre era familiar al señor Alessandri, pues a menudo y durante muchos años, venía escuchando palabras elogiosas para su labor de profesor.

Al terminar la fiesta, se dió lectura a numerosas adhesiones procedentes de diversos puntos del país.

La señorita Ramírez no pudo concurrir al acto, por encontrarse delicada de salud.

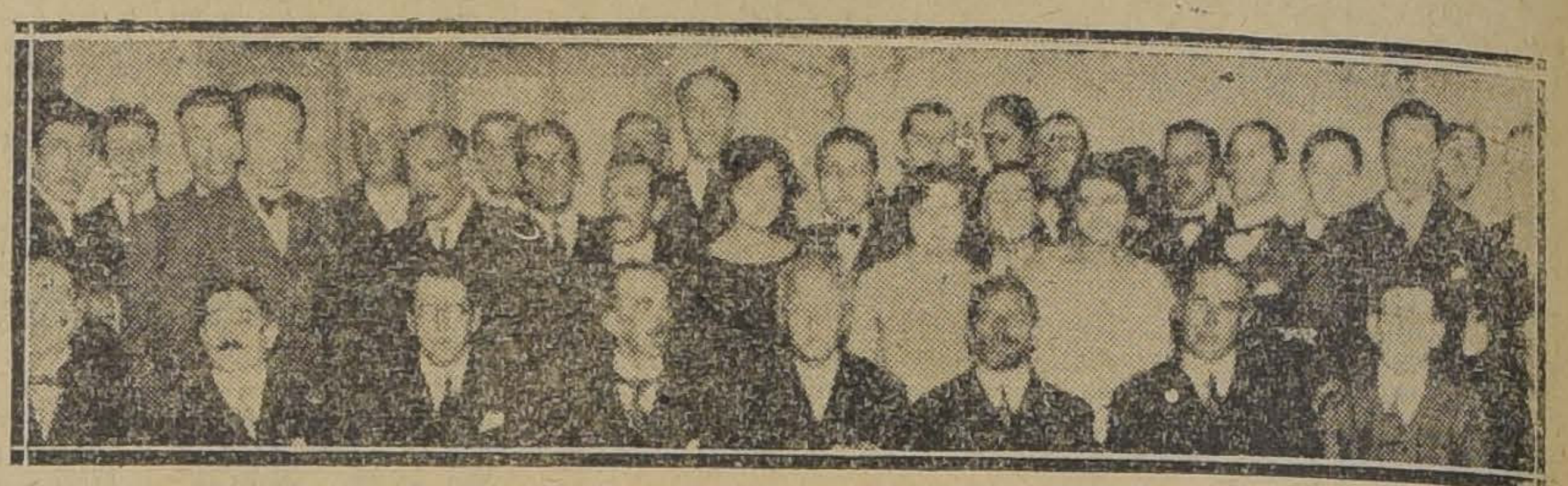

Festejados y parte de los asistentes a la manifestación de ayer en el Liceo de Aplicac[illegible]

¡DEJESE DE POLITICA!

No discuta más sobre política ni políticos.

Aproveche su tiempo como hombre laborioso de la sociedad.

INSCRIBASE INMEDIATAMENTE en los registros electorales y podrá así influir en los destinos del país, manifestando en el momento oportuno su opinión en las urnas soberanas.

Puede inscribirse de 12 a 6 de la tarde.

Asociación General de Profesores de Chile

ACUERDOS TOMADOS POR LA AGRUPACION DE SANTIAGO

En la tarde de ayer celebró asamblea general, con numerosa asistencia de socios, la Agrupación Santiago.

Tramitada la cuenta acerca del ingreso de cincuenta nuevos socios y el creciente estado de tesorería, se acordó:

1.o Concurrir a la inauguración de la Escuela Nocturna sostenida por la Junta Administrativa del Gremio de Panificadores, acto que se realizará el Lunes 4 de Mayo, a las 9 P. M., en Arturo Prat esquina de Copiapó. En esta escuela harán clases los profesores socios señores Fildor Herrera, Anselmo Bravo, Tubal Arnal, Raúl Cabrera e Idelfonso Díaz. En la fiesta que se realizará con este motivo, hablará el profesor Juan Quelopana.

2.o Celebrar en las tardes de los Domingos pequeñas conferencias dedicadas a las obreras de las Comunas de Arrendatarios.

3.o Asistir en corporación al comicio del 1.o de Mayo, con el estandarte social. Reunirse previamente ese día a las 2 P. M., en el Hogar Social, Rosas 1022, para oír la Conferencia sobre el Día del Trabajo que dictará el señor Mendoza.

4.o Invitar al miembro de la Junta de Vecinos, señor Onofre Avendaño, para que diserte hoy a las 5.30 P. M., en el Hogar Social, sobre el alza de las Tarifas Tranviarias, antes de pronunciarse sobre este particular.

5.o Nombrar nuevos delegados ante el Comité de los Normalistas desocupados.

6.o Celebrar asamblea en la tarde de hoy, para oír al señor Avendaño y tratar los asuntos que quedaron pendientes.

CONJUNTO CORAL DE LA ASOCIACION GENERAL DE PROFESORES.— La reunión de hoy, a las 6 de la tarde.— Hoy, a las 6 P. M., se reunirán en Rosas 1022, los miembros de esta sección coral, con el objeto de cambiar ideas sobre la labor que se desarrollará durante el presente año y con el objeto también, de clasificar las voces de las señoritas jóvenes.

Se cita especialmente a esta reunión, a los dirigentes del Orfeón Chileno Ismael Parraguez, señorita Luz Labbé; señores A. Vásquez, R. Cabrera, Hernán Román y a todos los orfeonistas.

UNA GRAN ASAMBLEA DE PROFESORES NORMALES

SE EFECTUARA A FINES DE SEMANA

Ayer, a las cinco y media de la tarde se llevó a efecto en la Escuela Normal N.o 1 de Niñas, una Asamblea de profesores de las Escuelas Normales de Santiago, junto con los delegados de las Normales de provincia. Entre numerosos acuerdos se tomaron los siguientes:

1.o Llevar a efecto, a fines de la semana o a mediados de la próxima, una gran Asamblea, e invitar a ella al señor Director General de Educación Primaria y otras altas autoridades de la Instrucción Pública.

2.o Remitir a las Normales de provincias, copias de la "Declaración de Principios" y de los Estatutos de la futura Sociedad "Unión de Escuelas Normales" para que estudien dichos documentos y hagan las observaciones que les merezcan.

4.o Fijar para sesiones del directorio provisorio los días Miércoles y Sábado de cuatro a seis, debiendo comenzar las sesiones con el número de delegados que a las cuatro se hayan reunido.

VISITADORES EXTRAORDINARIOS PARA LOS LICEOS DE SANTIAGO

En la tarde de ayer celebró sesión la comisión de la Facultad de Filosofía y Humanidades, que se designó para estudiar algunas cuestiones que dicen relación con la marcha de los liceos.

Se nombraron los visitadores extraordinarios que por resolución del Consejo de Instrucción Pública visitarán los liceos de Santiago y San Bernardo, para que informen a la corporación sobre la aplicación de los reglamentos, planes de estudio, desarrollo de los programas, etc.

Se designó para estas visitas de inspección pedagógica y administrativa a las siguientes personas:

Liceo N.o 2 de niñas, don Hernán Echeverría.

N.o 3 de niñas, don Carlos Silva Figueroa.

N.o 4, don Arístides Aguirre.

N.o 5, don Luis Galdames.

N.o 6, don Pedro León Loyola.

Internado Barros Arana, don Darío Castro.

José Victorino Lastarria, don Raúl Ramírez.

Valentín Letelier, don Guillermo Ziegler.

Barros Borgoño, don Enrique Froemel.

Liceos de hombres y de niñas de San Bernardo, don Francisco Zapata Lillo.

No se designaron visitantes para los liceos dirigentes por algún miembro de la Facultad.

NO SE HAN SUSPENDIDO LOS EFECTOS DEL DECRETO-LEY SOBRE COBROS DE DERECHOS DE MATRICULA Y EXAMENES

TEXTO DE LAS COMUNICACIONES CAMBIADAS ENTRE LA FACULTAD DE MEDICINA Y EL MINISTRO DE INSTRUCCION

Con fecha 8 de Abril, la Facultad de Medicina y Farmacia, envió al Ministro de Instrucción la siguiente nota:

"Señor Ministro:

La Facultad de Medicina y Farmacia, en su última sesión, acordó enviar a US. un voto de aplauso por el Decreto-Ley, recientemente promulgado, referente al cobro de derecho de matrícula.

Esta medida, en efecto, fuera de estar en vigencia en las Universidades del mundo entero, será altamente beneficiosa para el progreso de la enseñanza y de los laboratorios, dado el fin a que se destinan los fondos que ella produzca; y por otra parte tiene un carácter verdaderamente democrático, obligando a contribuir en parte en los gastos de la enseñanza a los individuos pudientes; y liberando de este gravámen, en un adecuado porcentaje a los estudiantes distinguidos que no disponen de suficientes recursos.

Nos es altamente honroso transmitir a US. el sentir de la Facultad a este respecto.

Saludamos muy atentamente al señor Ministro.—**Roberto Aguirre Luco, Decano.**

El Ministro contestó ayer lo siguiente:

"Se ha recibido en este Ministerio su nota de fecha 8 del actual, en la que comunica el acuerdo tomado por la Facultad de Medicina y Farmacia, en el sentido de prodigar un voto de aplauso al Ministro de Instrucción, por la promulgación del Decreto-Ley sobre cobro de derechos de matrícula y exámenes.

El infrascrito aprecia en todo su valor dicha comunicación y ruega al señor Decano se sirva transmitir a sus colegas de la Facultad, la expresión de sus agradecimientos.

Quiero, además, aprovechar esta oportunidad para desmentir la noticia que se ha hecho circular de que este Departamento haya suspendido los efectos del Decreto-Ley sobre cobro de esos derechos. Se ha declarado, solamente, por medio de una circular, que el Decreto-Ley se dictó en la inteligencia de que la matrícula estaba cerrada en todos los establecimientos de enseñanza y que, en consecuencia, no regía para la matrícula que se hiciera en la iniciación del presente año escolar.

Saluda a usted—(Firmado).—**José Maza.**"

LAS. ATRIBUCIONES DEL CONSEJO DE INSTRUCCION PUBLICA, CON RESPECTO A LOS LICEOS DE NIÑAS

El Ministro de Instrucción envió ayer la siguiente circular a las Directoras y Rectores de Liceos, y jefes de establecimientos de la Universidad:

A pesar de que los Liceos de Niñas han pasado, en virtud del Decreto-Ley N.o 18, de 30 de Setiembre último, a depender directamente del Consejo de Instrucción Pública, en igual forma y condiciones que los Liceos de Hombres, numerosas Directoras continúan dirigiendo sus comunicaciones al Ministerio acerca de asuntos cuyas resoluciones son de exclusiva incumbencia de la Universidad o requieren previamente un pronunciamiento de ella para ser consideradas en definitiva por este Departamento.

Para evitar en lo sucesivo esta mala práctica que dilata inútilmente las resoluciones que deben recaer en las peticiones que formulen las Directoras de Liceos, y a fin de que la Universidad pueda ejercer en toda su amplitud la supervigilancia y dirección que le corresponde sobre los establecimientos de su dependencia, este Departamento pasa a indicar a usted las comunicaciones que pueden dirigirse directamente al Ministerio y que, en consecuencia, son de su exclusiva competencia:

1.o Peticiones de mobiliario y material de enseñanza;

2.o Reparaciones de edificios, debiendo cumplirse con el Reglamento aprobado por decreto N.o 4970, de 5 de Noviembre último:

3.o Asuntos relacionados con el régimen económico del establecimiento y autorización para invertir fondos;

4.o Pago de remuneraciones (premios de constancia, honorarios de exámenes, etc.), que no impliquen nombramiento;

5.o Pago de deudas. A este respecto debe tenerse presente la circular N.o [illegible] de 9 de Octubre de 1924.

Cualquiera otra petición debe ser dirigida al Ministerio por intermedio del Rector de la Universidad.

Por consiguiente, este Departamento rechazará invariablemente aquellas notas que no se ajusten estrictamente a la presente circular.

Comuníquese, además, esta circular a los Rectores de Liceos y jefes de establecimientos dependientes de la Universidad.—(Firmado).—**José Maza.**

LAS PERSPECTIVAS PARA EL ESTAÑO EN 1925

La situación del mercado del estaño para el presente año es bastante halagadora, según el decir de los expertos de las grandes revistas mineras de New York y Londres, "The Engineering and Mining Journal Press" y "The Mining Journal".

A pesar que la producción del metal blanco aumentó en 9,000 toneladas durante el año 1924, aumento que provino de los estados federados de la Malaya, el consumo mundial absorbió 5,000 tons. del stock acumulado, lo que arroja un consumo de 14,000 tons. más que en 1923.

En 1923 la producción fué de 125,848 tons. y el año pasado de 133,908 tons. De este aumento sólo correspondieron a Bolivia 2,385 tons., cifra que defraudó por completo las esperanzas que los expertos tenían cifradas en la vecina República para el año pasado. La producción boliviana fué de 27,300 tons. en 1923, y 29,685 en 1924. Todas estas cifras se refieren a estaño metálico, o sea de 100 por ciento y no barrilla de 60,-65 por ciento.

¿A qué se debió, pues, el que la producción de Bolivia no alcanzara el aumento en tonelaje que le tenían calculado los expertos para el año pasado? Pues, sencillamente a que las nuevas minas no correspondieron a las expectativas que en ellas se habían cifrado y a que los hechos vinieron a demostrar que los cálculos basados en la producción de algunas minas eran simplemente ridículos.

La producción de las grandes minas estañíferas de Bolivia se descompone en la siguiente forma: Llallagua, 40 por ciento del total: Uncía, Huanuni, 20 por ciento; Araca, 6 por ciento; Quimsa Cruz, 4 por ciento; Morococala, 3 por ciento; Oruro, 3 por ciento. Total: 76 por ciento. El resto, o sea, el 24 por ciento, queda dividido entre las minas pequeñas.

En el presente año, sin embargo, la entrada al mercado de la producción de Caracoles, la gran mina de los Guggenheims debiera aumentar el tonelaje de Bolivia considerablemente. El andarivel de 12 millas de largo entre la mina y el molino está ya terminado y puede transportar 300 tons. diarias. El molino está por terminarse y es de 200 tons. de capacidad en las 24 horas. Según algunos informes el mineral cubicado tiene 4 por ciento de ley, y según otros 8 por ciento. Tomando como base la primera cifra la producción sería de 2,800 tons. de estaño fino al año y con la segunda, de 5,600 tons. Un experto norteamericano considera que este año el consumo de estaño será mayor que en el pasado en 10,000 tons. de metal fino y que además Europa puede necesitar 5,000 tons. más si su situación se normaliza; pero la incógnita Hindenburg deja abierta esta ecuación.

¿De dónde van a salir estas 15,000 tons. más que se necesitarán este año? Sólo de Bolivia, pues la Malaya ha llegado casi a su producción máxima y los otros países exportdaores no son dignos de tomarse en cuenta.

¿Serán capaces las minas bolivianas para abastecer la mayor demanda que se vaticina para este ño? He aquí otra interrogación que sólo el tiempo puede resolver.

Basándose en estos datos fidedignos creemos que el precio del estaño fluctuará este año entre 230 y 260 libras esterlinas.

"LA SEMANA MINERA"

AVISOS

A fin de concentrar en estas páginas todo aquello que tenga interés para los mineros, publicaremos en ellas, bajo tarifa especial, avisos de casas importadoras de maquinarias, compradores de minerales, vendedores de herramientas, explosivos, maderas, provisiones y todo aquello que necesiten las minas y salitreras. También abriremos un Indice de Profesionales.

Dirigirse al señor Redactor de la Semana Minera, "La Nación".— Casilla 718.— Santiago.

CARTILLA MINERA

TITULO PROVISORIO

Modelo de ratificación.— A los 90 días, o antes, si se ha hecho el pozo de ordenanza y alinderado provisionalmente su pertenencia, se presenta al Juez con el siguiente escrito, (separadamente para cada pertenencia).

S. J. L.

José Manuel Machuca a US. digo: que como aparece en el registro y diarios que también adjunto, he registrado y publicado la manifestación de la mina... de minerales de ..., situada en el departamento de.., subdelegación rural... hacienda de... y, en conformidad al artículo 38 del Código de Minería, he labrado el pozo y alinderado provisoriamente **la pertenencia,** midiendo sobre la superficie del cerro y al rumbo de la veta, que es de... grados al este del meridiano magnético, partiendo del pozo,... metros al Norte y... metros hacia el Sur por... metros de latitud, de los cuales... son al Este y... al Oeste. En todo 5 hectáreas.

En virtud de lo expuesto a US. suplico se sirva decretar la ratificación del registro (de la manifestación de la citada mina..., con el rumbo y medida que dejo expresadas.— (Firma).

Se lleva este escrito al secretario del juzgado quien anota lo siguiente:

Se presentó hoy (día, mes y año). Firma del secretario.

Y se presenta al mismo tiempo al Juzgado; el juez provee lo siguiente: "(fecha) Regístrese".— Firma del juez y secretario.

Se hace notificar al interesado y lo lleva nuevamente al notario o Conservador de Minas, el que lo registra o inscribe en el cuaderno correspondiente, da copia a la parte y archiva el original.

Con este documento tiene el interesado su título provisorio; pero no podrá servir en ningún caso de prueba legal. Este trámite se puede obviar si el interesado prefiere exigir desde luego el título definitivo; en tal caso, no tiene más que declararlo en la solicitud de ratificación del registro, y el juez accederá a ello, ordenando la mensura, y entonces queda a firma radicado su dominio sobre la mina. Pero, si después del título provisorio desea obtener título definitivo procederá en la forma que indicaremos en la próxima semana.

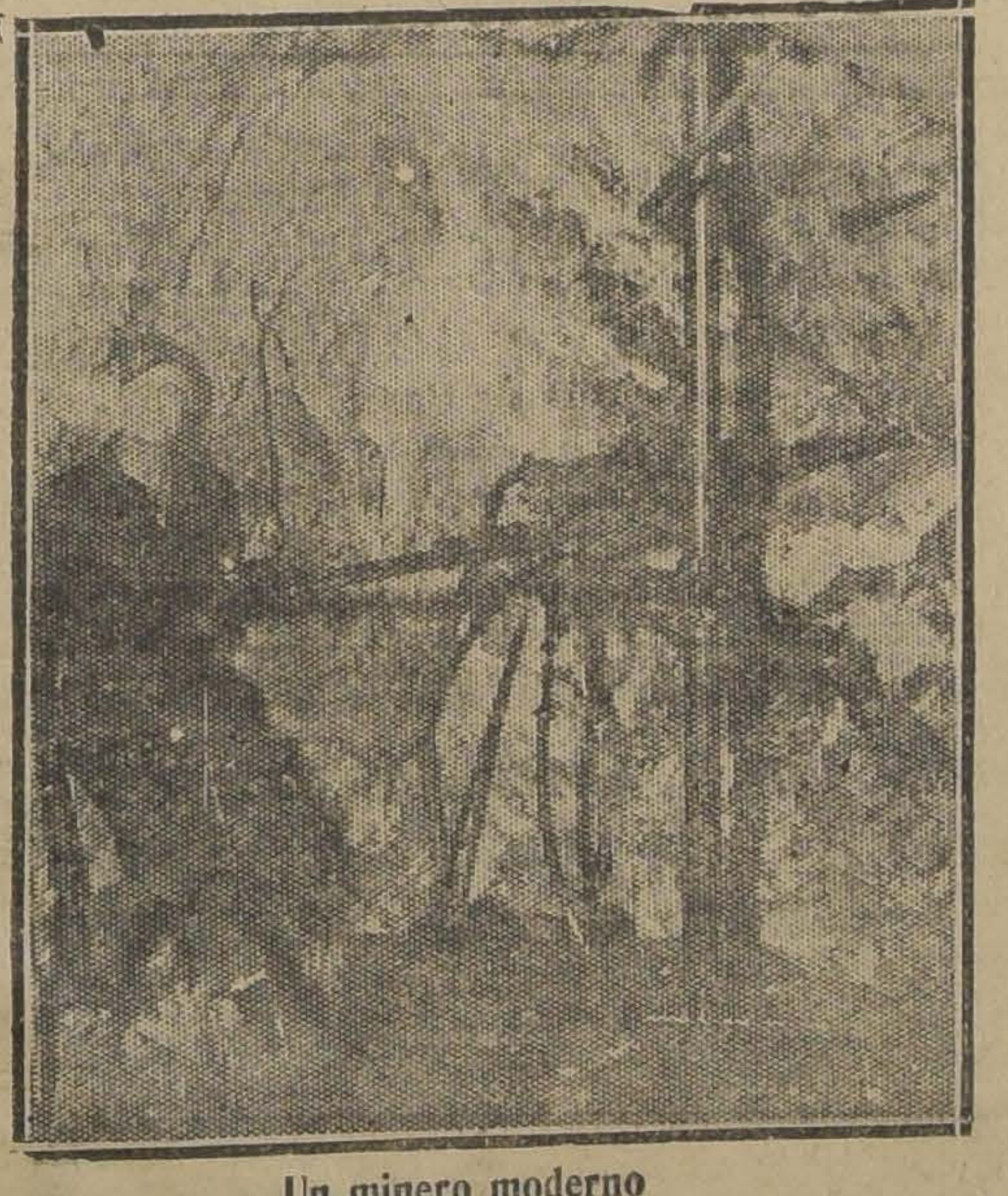

Un minero moderno

DON OTTO HARNECKER

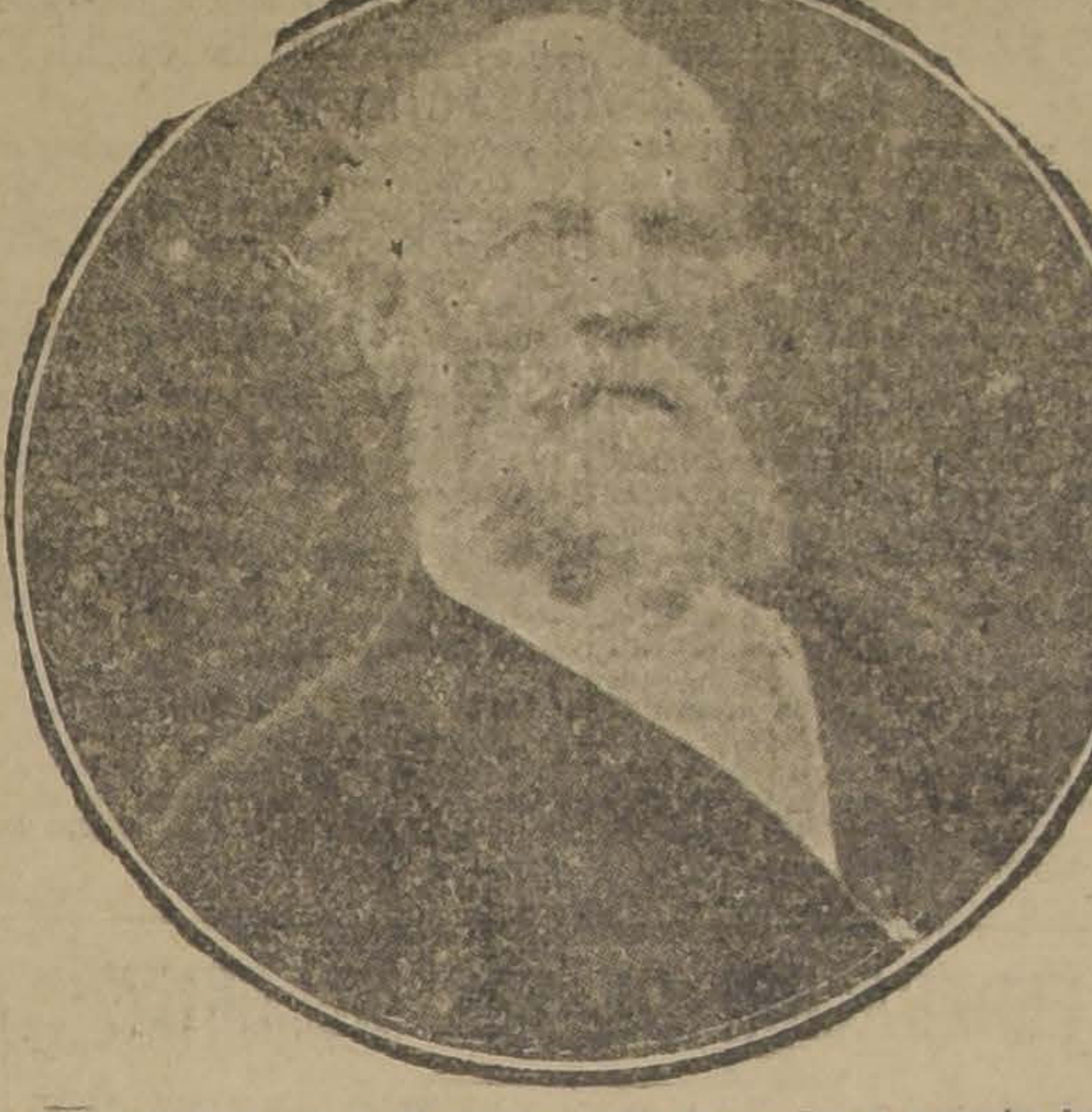

La Semana Minera se anticipa a rendir su homenaje a uno de nuestros mineros más esforzados.

El señor Harnecker cumple el 2 de Mayo 80 años de una vida laboriosa y activa que debe citarse como un ejemplo para las modernas y futuras generaciones.

Nacido en Berlín en 1845 llegó a Chile a la edad de siete años. En 1863 ingresó al curso de matemáticas del Instituto Nacional, pasando en seguida a la Sección Universitaria, para obtener su título de Ingeniero de Minas en 1869.

Muy luego se incorporó a las actividades mineras trabajando en los minerales de Labrar, Caracoles y en la 'Descubridora del segundo Caracoles.

Entretanto ideó algunas mejoras en la elaboración del salitre y se trasladó a Pisagua y después al Toco.

Mediante esas reformas logró bajar considerablemente los costos y los Gobiernos del Perú y después el de Chile se beneficiaron con ello enormemente, pues las rebajas obtenidas por el señor Harnecker permitieron fijar con amplitud del derecho fiscal de exportación.

En 1883 trabajó también activamente en mejorar las condiciones del transporte del salitre en Tarapacá subsanando las dificultades originadas por las empresas de ferrocarriles que habían quedado en manos peruanas.

En 1885 se trasladó a La Ligua en donde fundó el establecimiento de fundición de cobre de Peña Blanca, con la base de sus minas "Maquis", "San Pedro", etc.

Y desde entonces hasta hoy el señor Harnecker ha desarrollado y mantenido la actividad minera de la zona, y lo que es más importante, sus faenas han constituído una verdadera escuela moral y técnica.

Sus sistemas de explotación y beneficio fueron los primeros en la zona central.

La Estadística Minera de 1903, de la Sociedad Nacional de Minería, decía del establecimiento de Peña Blanca lo siguiente: "En la parte central del país fué este el primer establecimiento planteado para el empleo de los hornos de manga o de viento y el señor Harnecker, desde su instalación en Peña Blanca nunca ha dejado de hacer activa propaganda en favor de esos hornos tan ventajosos sobre los antiguos reverberos Con su ejemplo, con su consejo y con frecuentes publicaciones de sus resultados, ha contribuído mucho a provocar la instalación de nuevos planteles de esta clase de hornos, que se han sucedido en los últimos años en la región central, y que, poco a poco van haciendo de ella una región industrial-minera, en la cual hay, hoy mismo, mucho que imitar y mucho que aprender.

Es este establecimiento el único que tiene tarifas para minerales, desde una ley de 4 o|o en cobre, compras que se hacen a precios bastante halagadores para los mineros exclusivamente con el objeto de que el minero pueda tener algún beneficio aun de sus minerales pobres y pueda así seguir sus trabajos en busca de mejores resultados.

Si este ejemplo fuera imitado por todos los establecimientos de fundición, se vería luego levantar la abatida cabeza de la minería del cobre y el país ocuparía el lugar que merece en la lista de los productores".

Han transcurrido 22 años más y al señor Harnecker lo encuentra su 80 aniversario al pié de su faena, tan activo y laborioso como antes.

Su figura la ha encanecido el tiempo pero su personalidad de minero y de hombre de empuje ha tomado todos los contornos de una estatua de cobre.

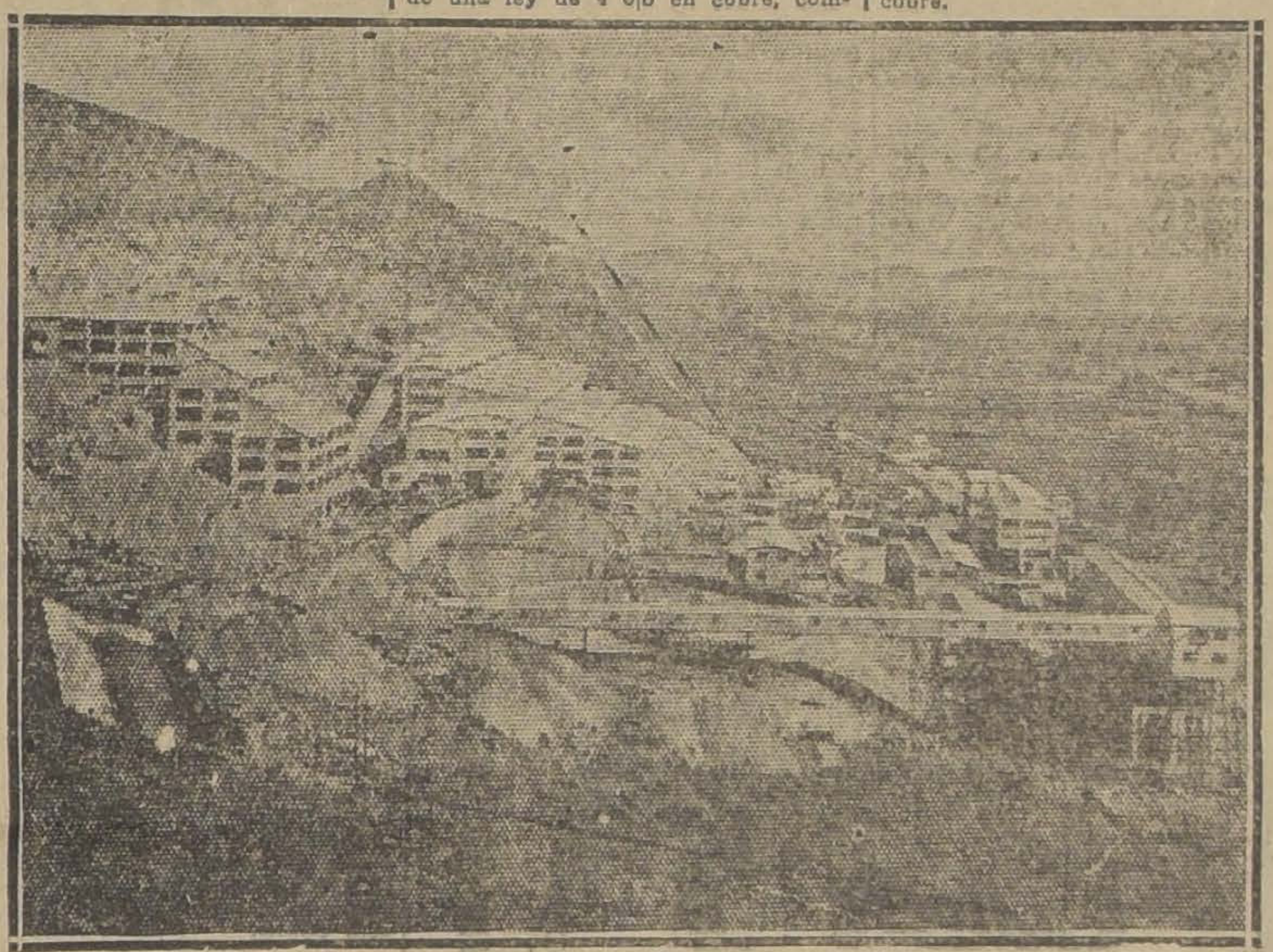

Una planta moderna de concentración

APUNTES PRACTICOS PARA EL USO DE LOS MINEROS

por NICOLAS PUELMA.

I

REGLA DE METALES

Esta parte de la aritmética enseña a calcular todas las cuestiones referentes a los minerales, ya sea determinar el contenido fino que hay en las partidas de minerales, determinar leyes medias, hacer mezclas, y a determinar los valores de las partidas, conocidos sus pesos, leyes y condiciones de compra o venta.

Mineral es todo cuerpo inorgánico explotable que contiene una parte útil, que es el metal, y la otra inútil, que es lo que se llama criadero.

Ley es la relación que existe entre el metal puro contenido en una cantidad determinada del mineral y el criadero.

Para expresar la ley de los minerales de cobre, manganeso, cobalto, níquel, estaño, fierro, magnesio, mercurio, plomo, zinc y otros más, se usa el **tanto por ciento.**

Un mineral de 30 o|o de cobre, por ejemplo, significa que en cien partes de mineral hay 30 de cobre puro y las 70 restantes es criadero u otras sustancias.

PLATA

Diversas maneras hay para expresar la ley de los minerales de plata:

1.o **En marcos por cajón.**— El cajón de minerales es el peso de 64 qq. españoles, o 6.400 libras.

Minerales de plata de 80 marcos por cajón, significa que en los 64 qq. esp., se encuentran 80 marcos de plata fina y el resto de criadero.

El marco equivale a media libra justa.

1 marco=1|2 libra=8 onzas= 23 decágramos=230 gramos.

Luego, el cajón de 64 qq. esp. es igual a 6,400 libras o 12.800 marcos.

2.o **En diez milésimos,** que se escribe D. M.

Decir que un mineral de plata tiene 300 D. M., significa que en diez mil partes hay 300 de plata pura y 9,700 partes de criadero u otras sustancias.

La ley en piñas o plata barra se expresa en milésimos, que se escribe M.

Decir que una barra tiene 970 M. significa que en mil partes hay 970 partes de plata pura y lo demás corresponde a otras sustancias.

Muy a menudo se necesita transformar leyes expresadas en marcos a leyes expresadas en D. M., o viceversa. Entonces tendremos que saber la equivalencia que hay entre un marco y un D. M.

Para esto sabemos que un cajón contiene 12,800 marcos y que para las leyes expresadas en D. M., la unidad se dividió en diez mil partes; luego, si 10,000 partes de fino equivalen a 12,800 marcos, un diez milésimo ¿a cuántos marcos equivaldrá?

10000: 12800: 1: x

$$x = \frac{12800 \times 1}{10000} = 1{,}28.$$

Entonces, 1 D. M. igual 1,28 marcos.

Se pueden deducir entonces de esto las siguientes:

Reglas.— Para reducir una ley expresada en marcos a D. M., bastará dividir el número de marcos dados por 1.28.

Ejemplo: Una ley de 68 marcos por cajón ¿cuántos D. M. significan?

6800: 1,28=53,125 D. M.

Regla.— Una ley expresada en D. M. queremos expresarla en marcos por cajón, se multiplica el número de D. M. por 1.28.

Ejemplo: ¿A cuántos marcos por cajón equivale una ley de 53,125 D. M.? 1,28X53,125=68 marcos por cajón.

Puede también determinarse estas equivalencias haciendo una proporción. Para esto reduciremos los qq. esp. a gramos, lo mismo los marcos que se nos dan.

Los 64 qq. esp. equivalen a 2944000 gramos.

Los 68 marcos equivalen a 15640 gramos.

Con estos datos, para saber la equivalencia de los 68 marcos en D. M.; formaremos la siguiente proporción:

Si en 2944000 hay 15640 gramos en 10000 ¿cuántos habrá?

2944000 : 15640:: 10000:x.

$$x = \frac{15640 \times 10000}{2944000} x = 53.125 \text{ D. M.}$$

Regla. Se multiplica el número de marcos, reducido a gramos, por 10000 y el producto se divide por el número de qq. esp. que tiene el cajón, reducido a gramos: el resultado nos dará el equivalente, de una ley expresada en marcos, en D. M.

Para reducir una ley expresada en D. M. a ley expresada en marcos por cajón, se usará la siguiente:

Regla.— Se multiplica el número de qq. esp. que tiene el cajón, reducido a gramos, por el número de diez milésimos dados. Este producto se divide por 10000 y éste a su vez se divide por 230. El resultado dará marcos por cajón.

(Continuará)

TRANSPORTE POR CAMIONES

Ahora que el transporte mecánico se está generalizando tanto en todas las industrias, es conveniente para los mineros conocer el desarrollo que va teniendo en Chile el uso de camiones en las minas y salitreras.

Hasta hace poco tiempo se creía que este medio de locomoción era un lujo, pero la práctica ha demostrado que la construcción de un camino adaptable al tráfico de automóviles ofrece gran economía sobre una huella carretera, no tan solo por la rapidez del acarreo como porque el camión sólo come cuando está trabajando, y en muy poca proporción, mientras que las mulas no trabajan sino comen bien y esto en el Norte es muy costoso.

Las siguientes cifras son elocuentes:

	1915	1923
Automóviles de pasajeros usados en las minas..	3	15
Automóviles de carga usados en las minas..	3	30
Automóviles de pasajeros usados en las salitreras	11	66
Automóviles de carga usados en salitreras	1	40
Otros vehículos usados en minas	117	113
Otros vehículos usados en salitreras	4496	3395

Como se ve el uso de camiones ha aumentado considerablemente en este período, pero aún puede decirse que recién empieza a entrar.

Para demostrar a los mineros las ventajas del transporte por camiones haremos próximamente un estudio comparativo de los costos de acarreo que actualmente tienen las empresas que usan ese medio, comparándolos con los que obtienen otras n.oción animal, analizando también los resultados comparativos que las faenas que aún conservan la locoempresas han tenido con las distintas marcas de camiones.

BLANQUETE FINO PARA EL CUTIS

Absolutamente inofensivo. Leche a base de arroz y cera. Pone el cutis de una blancura muy natural. Hace desaparecer rojeces y puntos negros, hermoseando de una manera MARAVILLOSA.

EL FRASCO DE $ 15, REBAJADO A $ 10
SANTO DOMINGO 1280 — CASA PARTICULAR
Consultas gratuitas por señora especialista en belleza del cutis.

Bomba Centrífuga

SE VENDE DE OCASION BOMBA CENTRIFUGA CON MOTOR ELECTRICO

SANTIAGO WEBB & Co.
156 - ESTADO - 170
CASILLA 1767. — TELEFONO INGLES 3176 y 3177

Ford
THE UNIVERSAL CAR

REBAJA DE PRECIOS

EFECTIVA ABRIL 30 ::: SOBRE CARRO EN SANTIAGO

	Sin partida	Con partida
CHASSIS CHICO	$ 3,700	$ 4,300
VOITURETTE..	" 6,700	" 7,300
TURISMO..	" 6.800	" 7,400
COUPE...		" 12,000
SEDAN DOS PUERTAS.. .. .. .. —		" 13,500
SEDAN CUATRO PUERTAS	....	" 14,500
CHASSIS CAMION..	" 4,900	" 5,300
CAMION STANDARD, carrocería de acero	" 8,500	" 8,900
CAMION CON TECHO Y REJA	" 9,500	" 9,900
TRACTOR FORDSON con guardabarros	$ 7,300	
TRACTOR FORDSON sin guardabarros	" 6,900	

Ford Motor Company.
EXPOSICION 1240 —:— SANTIAGO

AGENTES EN SANTIAGO:
GIBBS & COMPAÑIA, Catedral 1037
Carlos Orrego & Cía. Ltda. Huérfanos 819-823

Viaje a Buenos Aires

—:— PARA FIESTAS MAYAS —:—

El Expreso Villalonga ha organizado una excursión especial de Santiago-Valparaíso a Buenos Aires, para las Fiestas Mayas, que saldrá en la segunda quincena de Mayo próximo a tarifa rebajadísima.

EL PASAJE DE IDA Y VUELTA IMPORTA £ 22.10.0

Mediante un suplemento de $ 625 chilenos se concederán gastos de viaje y diez días de hotel en Buenos Aires.

Se aceptan inscripciones para este viaje en nuestras oficinas.

EXPRESO VILLALONGA.— AGUSTINAS 817

PEDRO MEDINA
Agente Autorizado
Ford
EL AUTO UNIVERSAL
SAN BERNARDO
PLAZA DE ARMAS

Con esta fecha atenderé al público en la venta de AUTOMOVILES, TRACTORES y REPUESTOS.

Programas completos para las carreras del Domingo en ambos Hipódromos

CLUB HIPICO

Primera carrera

Premio EPSOM.—2.000 metros—Para caballos de 4 años y más que no hayan ganado más de 20 mil pesos.—Peso: 42 kilos.—Recargo de 1 kilo por cada mil pesos ganados.—Inscripción: 35 pesos.—Premio: 3.500 al 1.o (jinetes aprendices).

	kilos		kilos
Omikron	51	Verdot	47
Mequetrefe	50	Inés Beruti	43
Intuición	49	Galaor	42
Puente Alto	48	B. Estrella	40

Segunda carrera

Premio ECLAIR.—1.100 metros. — Para que no hayan ganado. — Peso: 54 kilos. — Inscripción: $ 40. — Premio: $ 4.000 al 1.o

Beau Nash	54	Tunca	52
Erquilo	54	Vinicia	52
Colambraz	54	Alarida	52
Vijésima Prime-		Monina	52
ra	52	Frida	52
Istria	52		

Tercera carrera

Premio ETOLO.—1.800 metros.—Para 3 años ganadores.—Handicap. — Inscripción: $ 40.—Premio: $ 4,000 al 1.o

Perval	53	Ganadero	46
Picazón	53	Castellamare	44
Castor	52	Chuzo (Zaf.)	44
Bandazo	51	Kintamo	43
Jalea	49	La Décima	41
Zadorija	48		

Cuarta carrera

Premio INTERNACIONAL (Clásico).—2.600 metros.—Para 3 años y más.—Peso de reglamento.— Inscripción: $ 100.—Ratificación: $ 100 el Lunes antes de la carrera.—Premio: $ 20,000 y un objeto de arte al 1.o

Almodóvar	60	Buñuelito	56
Halagüeña	58	Lochaber	56
Risa Loca	58	Humorist	56

Quinta carrera

Premio ESCUDERO. — 1,100 metros. Para todo caballo.

Ganador.— Handicap.— Inscripción $ 35.— Premio $ 3.500 al 1.o.

Pitao	58	Grenoble	48
El Cinco	57	Latoso	48
Artagnán	56	Soga	46
Jilguero	56	Farrutín	45
Dody	53	Fatalist	44
Alesia	52	Eclicse	40
Sovietista	51		

Sexta carrera

Premio ETON.— 1,400 metros. — Para caballos de 2 años.— Peso 50 kilos.— Recargo de 3 kilos por cada carrera ganada.— Recargo extra de 2 kilos a los ganadores de clásicos.— Inscripción: $ 40.— Premio: $ 4.000 al 1.o

El Ocho	58	Antu Chen.	50
Vaso de Oro	55	Charmer	50
Buen Día	53	Kandahar	50
Notoria II.	53	Signorino	50
Anastasio	52	Acun cahuen	50
Sin Sabor	52		

Séptima carrera

Premio ERCILDOUNE.—1.100 metros.—Para todo caballo ganador. — Handicap.—Inscripción: $ 35.—Premio: $ 3,500 al 1.o

Pistacho	60	Pimpolla	49
Tristán	55	Náufrago	48
Danger	53	Korea	46
Penthatlon	52	Gen. Prim	44
Y. Fellow	52	Lírica	42
Ku - Ku	51	Castellamare	41
Lea	51	Monday	40

Octava carrera

Premio EDECAN.— 1.600 metros. —Para caballos ganadores de 10,000 pesos o más.— Handicap.— Inscripción: $ 40.— Premio: $ 4,000 al 1.o

Big Baby	56	Boggle	46
Chevrolet	55	Malesherbes	46
Sigma	54	Bombero	45
Telinga	49	Prisca	44
Vagual	48	Moloch	44
Perillán	47	Ofensivo	42

HIPODROMO CHILE

Primera carrera

Premio PERALES. — 1.400 metros. — Para tres años y más nacidos en Chile, no ganadores. — Peso de Reglamento. — Descargo de un kilo por carrera perdida en el Hipódromo Chile. — Inscripción: $ 15. — Premio: $ 1,500 al 1.o.

Morchil (Impe-		Midinette	48
rio)	58	Krasure	48
Libinock	58	Silver Mine	46
Keysol	57	Kingston	46
Ken	57	Dagmar	44
Papirusa	56	Presidencia	44
Zona Seca	56	Zumacal	44
Músico	55	Zizañero	41
Kerry	53	E. del C.	40
Diones	52	Kosmos	40
Zumbido	52	Cabro	40

Segunda carrera

Premio PLAZA. — 1.200 metros. — Handicap. — Para ganadores. — Inscripción: $ 20. — Premio: $ 2.000 al 1.o.

One Step	58	Col. Madero	51
Fiero	56	Antilla	48
Highlander	56	Juanilla	47
Buena Seña	56	Morgiana	47
Diva	53	Calli - Hue	46
Lantenac	53	Safira	40
La Ratora	53	La Poderosa	40
Florito	52	Yacaré	40

Tercera carrera

Premio Puna.— 1,200 metros. — Handicap, para ganadores. — Inscripción: $ 20. — Premio: $ 2,000 al 1.o.

Ku Kú	58	Leoncito	5[illegible]
Náufrago	56	Glacé	49
Canción	53	Variable	48
Shalechton	51	Lloyd George	44

Cuarta carrera

Premio PILA. — 1.200 metros. — Handicap. — Para ganadores. — Inscripción: $ 20. — Premio: $ 2.000 al 1.o.

Toinette	58	Márida	53
Estatira	56	Ellane	53
Ilusa	56	Dado	52
Intuición	55	Elkington	52
Palisandra	55	Marcola	49
Ediths	54	Bellgrita	49
Latria	54	Shocking	47
Jarana	54		

Quinta carrera

Premio PEUMO. — 1.900 metros. — Omnium handicap. — Inscripción $ 30. — Premio: $ 3.000 al 1.o.

Sin Duda	56	Mon Homme	48
Isócrates	51	Kansas	45
Weyler	50	Last Gift	40
Gondolero	49	Rintintin	40

Sexta carrera

Premio PISCO. — 1,200 metros. — Handicap. — Para ganadores. — Inscripción: $ 20. — Premio $ 2.000 al 1.o.

Vaivén	58	Torcacero	53
Mad. Bovary	56	Naides	52
Kasaba	56	Banderolo	52
Liberato	55	C. Borgia	52
Grenoble	54	Indino	52
Villapin	54	Pinturera	51
Tarnopol	53	Fullero	51
Bolt	53	Dax	50

Séptima carrera

Premio PISAGUA. — 1.200 metros. — Handicap, para ganadores. — Inscripción: $ 20. — Premio: $ 2.000 al 1.o.

Lanzafuego	55	Serenísima	49
Lírica	54	Jacobino	48
Papirote	53	Campanita	47
Apático	50	Iverdun	46
Fatalist	50	Odioso	44
Tumbe	48	Coquetón	43

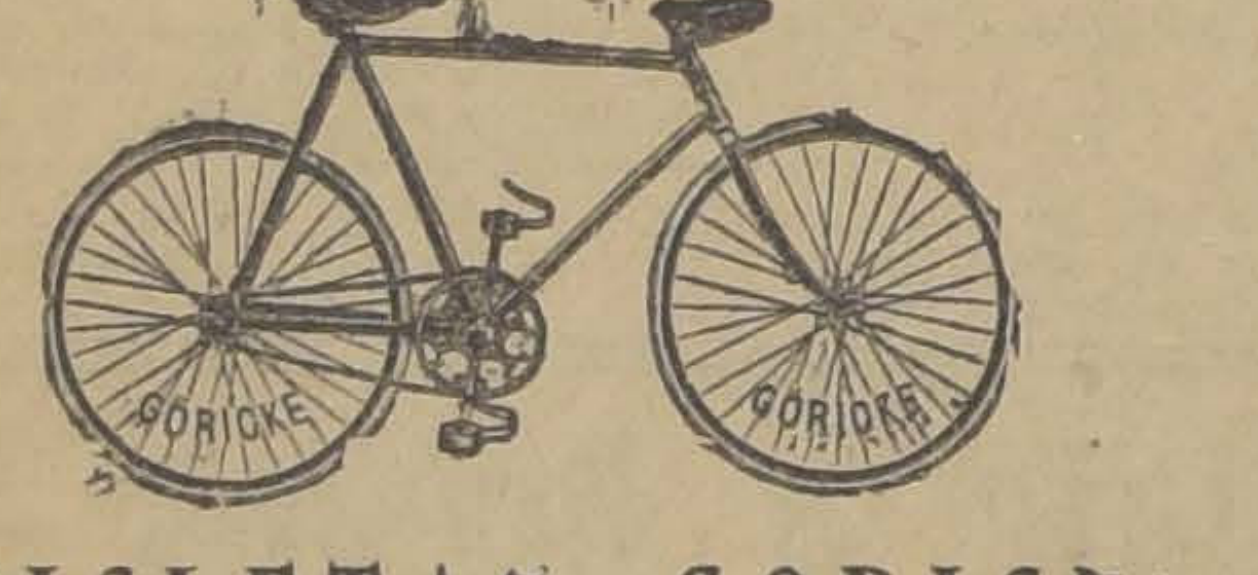

BICICLETAS GORICKE
LLEGO NUEVA PARTIDA —:— MODELOS NUEVOS
AUG. O. BOHME
SANTIAGO
CASILLA 1163 —:— HUERFANOS 710
al llegar a Claras

Centro Boxeril "Los Sports"

LA COMPETENCIA DE ESTA NOCHE POR EL PESO MEDIO EN LAS FILAS DEL EJERCITO.— INTERESANTES PRELIMINARES.— OTRAS NOTICIAS

Un verdadero acontecimiento deportivo será el que se llevará a cabo esta noche en este Centro, ubicado en la Avenida Diez de Julio 1515, frente a la calle San Ignacio.

Desde hace tiempo es poseedor del título de campeón en las filas del Ejército en la categoría peso liviano el sargento del Regimiento Pudeto, Ignacio Ramírez, quien conquistó ese honor mediante una labor decidida frente a serios competidores de otras unidades militares. En la actualidad es el campeón en esa categoría.

En el Grupo Artillería a caballo N.o 2 presta sus servicios el soldado Rosamel Alarcón, quien confiado en su capacidad, ha desafiado al representante del Pudeto.

Este es el encuentro de fondo de esta noche y ha despertado un verdadero entusiasmo en las filas de la guarnición de Santiago.

El programa que se desarrollará es el siguiente:

Cuatro rounds entre Gilberto Poblete y Enrique Carrizo, ambos de Los Sports.

Cuatro rounds entre Arturo Mardones, de Los Sports, y Carlos Troncoso, particular.

Presentación de los niñitos Aravena. Harán algunas demostraciones de sus conocimientos de box y cultura física.

Cinco rounds, semi fondo, entre Arturo Sántiago, del Esmeralda, y Abraham Fuentes, del Grupo Artillería a Caballo N.o 2.

Cinco rounds, match de fondo, entre Rosamel Alarcón, del Grupo Artillería a Caablio N.o 2, e Ignacio Ramírez, del Regimiento Pudeto. (Por el campeonato peso medio liviano.

FEDERACION DE BOX DE CHILE

Desde esta fecha quedan abiertas las inscripciones para todos los Centros de Box de la capital, con el objeto de formar la Asociación Provincial de Box de Santiago.

Los delegados de los diferentes Centros deben ir provistos de un poder firmado por el presidente y secretario de la institución que representen.

Las inscripciones pueden hacerse diariamente en la secretaría de la Federación de Box de Chile y se cerrarán impostergablemnte el 10 de Mayo.

La velada del Sábado en el Hippodrome Circo

La Federación Nacional de Box aficionado prepara con todo entusiasmo la velada que en honor de los campeones de esta colectividad se llevará a efecto el próximo Sábado 2 de Mayo, a esta velada han sido especialmente invitados los redactores deportivos de diarios y revistas, los dirigentes de la Federación Amateurs y Federación de Box de Chile, y distinguidas personalidades deportivas.

El programa confeccionado para esa noche promete estar altamente interesante, pues figuran en él aficionados de reconocido cartel, como Luis Pinto, peso mínimo que tiene la mayoría de sus peleas ganadas por K. O., Alejandro Adasme, excelente aficionado del Vicente Salazar, Oscar Hurtado, campeón peso mosca del Providencia, Luis Arévalo, campeón peso gallo del R. Núñez, Ramón Rodríguez, campeón peso pluma del Madrid, el popular Juan Méndez, del Esmeralda, que en esta oportunidad se medirá con Luis Toledo, campeón del V. Salazar, Eleuterio Martínez, empatador de Rafael García, se medirá con el campeón del R. Jaramillo, Lindorfo González, y como match de fondo figuran los excelentes pesos pesados, campeón de la Fed. Nac. Ignacio Veloso, que se medirá con el popular "guatoncito" Luis A. Díaz, empatador del ex-campeón peso pesado de Chile Víctor Soto. El aficionado Díaz reaparece en nuestros rings después de una larga "relache". Como puede verse, el programa estará interesantísimo, y no dudamos que para esa noche se darán cita en el local del Hippodrome Circo, todos los aficionados amantes del buen box.

PERLINA

El fiel guardian de su ropa

Usando "PERLINA" para el lavado, Ud. conseguirá prolongar la duración de su ropa y le resultará más económico que cualquier otro producto.

La "PERLINA" legítima se vende únicamente empaquetada, y juntando los estuches vacíos podrá cambiarlos por

LINDOS REGALOS en Claras N.o 20

SE ENCUENTRA EN TODOS LOS ALAMACENES A

20 CENTAVOS PAQUETE

La "PERLINA" se usa en vez de la soda, economizándole la mitad del jabón. El trabajo podrá hacerlo como de costumbre, pero mucho más ligero y la ropa le quedará completamente blanca.

NOTA. — Pida a su almacenero un paquete de muestra grátis y así conocerá la inmejorable calidad de artículo.

TABLETAS "BAYER" DE
Helmitol

BAYER

Guárdese Vd. bien de no tomar en serio las enfermedades de las vías urinarias. El no haber prestado atención en su tiempo a las primeras molestias ocasiona más tarde prolongados tormentos. Si tiene Vd. dolor y escozor, posos en la orina, etc., emplee a tiempo las acreditadísimas Tabletas "Bayer" de Helmitol.

El nombre "Bayer" garantiza la bondad y legitimidad.

Todos los productos legítimos Bayer llevan un sello de garantía de color amarillo. Rechácense todos aquellos productos que no tengan este requisito.

"Los Tiempos B. C."

De orden del presidente se cita a junta general para hoy a las 7 de la tarde en nuestra redacción.

Tabla: elección de directorio; arriendo de local.

Se encarece la asistencia a los señores: Jorge Rousseau, Ernesto Arredondo, Lindor Barrera, Alfonso Moscoso, Alberto Marchant, César San Martín, Antonio Espinoza, Guillermo Valenzuela, Erasmo Castro, Ramón Escalante, Gilberto Romero, Eduardo Muñoz, Armando Arredondo, Julio Muñoz, y Gustavo Bruce.

La Crema Dental
KOLYNOS destruye
Los gérmenes
nocivos en la boca
y garganta

LA GRAN VELADA DEL 9 DE MAYO EN EL HIPPODROME. — Desde hace algunos días se encuentran sometidos a un riguroso entrenamiento, los aficionados que tomarán parte en la velada pro policlínico de la Federación de Box, que se efectuará el Sábado 9 de Mayo en el Hippodrome Circo.

Todos los encuentros serán de interés, ya que tomarán parte en ellos destacados campeones, como Rojas, Uzabeaga, Maturana y Valdenegro, los que tendrán como rivales a los aficionados Pedro Varas, Pedro Keller, Roberto Muñoz y Alberto Signé.

DESAFIOS. — Felipe Quintuman, desafía a Genaro Acosta.

—Luis H. Espinoza, desafía a todos los de su peso, del Vicente Salazar, bases en Serrano 239, de 7 a 8 P. M.

CENTRO BENJAMIN TALLMAN. —Con todo entusiasmo se prepara la velada boxeril en honor del señor Dionisio Peña, entrenador oficial de este Centro.

FARMACEUTICO
O SEÑORITA FARMACEUTICA
necesítase urgente para provincia; buen sueldo y comisión.
P. AHUMADA
BOTICA SAN IGNACIO
ALAMEDA ESQ. SAN IGNACIO

CONCURSO

Llámase a concurso para proveer, en propiedad, el cargo de Director del Instituto Comercial de Talca.

Los interesados deberán traer sus diplomas y demás antecedentes que acrediten su idoneidad, a la Visitación de Enseñanza Comercial, Amunátegui 142, de 2 a 5 de la tarde, o remitirlos por Correo a Casilla 3518, hasta el 22 de Mayo próximo.

EL VISITADOR.

MOVIMIENTO HABIDO EN 29 DE ABRIL DE DE 1925

CORTE SUPREMA

Segunda Sala. — 1. Recurso de amparo Salvador Dasme y otro, en acuerdo.

Alegaron. — Don Alfredo Urzúa, por el recurso y don Darwin Rossel, contra el recurso.

CUENTA GENERAL

3 del Martes, Curador María C. Díaz de C., con Suc. Guillermo Lyon, pendiente.

Las demás no vistas.

Alegaron: Don Guillermo Rivera, por el recurso y don Arturo Alessandri, contra el recurso y quedó pendiente.

CORTE DE APELACIONES

Miércoles 29. — Señor Rodríguez A.

1.a Sala — Fisco con Cristina Guerrero y otros, revocada. 2 Marcos Alvizú sub-inspector de Impuestos Internos, reclamo sobre pago de impuestos. confirmada. 3 Sucesión Carlos Armijo con Fisco, confirmada. 4. Fisco con Angel Ereña, confirmada. 6. Julián Garrachena con Llorella y Coder, trámite. 7. Pedro Morales y Cía. con Banco Garantizador y de Crédito y José Amador Contreras, desiertas, el recurso. 8. Caja de Crédito Hipotecario, con Clemente Rivera, incidente cuentas del depositario don Ernesto Peña, confirmada con declaración. 10. Alfredo Vial Ovalle con Compañía La Cooperativa Vitalicia, cuaderno inhibitoria, fallada. 11. Fisco con Francisco Meecks, trámite. 13. Sociedad Fundo "El Convento" con Ferrocarriles del Estado, trámite. 14. Sandalio Herrera con María Paredes, trámite. 16. Fisco con Deudores Morosos de San Javier, José S. Arellano, y M. A. González, revocada.

Secretario, el señor Fabres.

Alegaron:

Don Arturo Fernández P., por la revocación, en la 1.a.

Don Humberto Yáñez, por id., en la 2.a.

Don Misael Pradenas, por la confirmación, en la 7.a.

De acuerdo:

Guerris y Cía., confirmada.

Bustos con Avendaño, casada de oficio.

Sandoval con Magnére y Cía., confirmada.

Relator, señor Varas

2.a Sala.—1. Sumario por muerte de Alejandro Ortiz, aprobada, 2. Contra Luis Saavedra A., confirmada. 3 Contra Mercedes Pozo C., confirmada con declaración, 4. Francisco Arregui con Macario Espada, confirmada. 5. Jacobo Kusnetzoff, con Banco Alemán Transatlántico, confirmada. 6. Mario Zañartu con María Peñafiel, confirmada con declaración.

No vistas las demás.

Acuerdo:

Davies Turner y Cía. con Leo M. Wolhmouth, confirmada.

Alegaron:

En la 4.a — Don Aurelio Fernández R. con don Eugenio Puga Licher.

En la 5.a — Don Enrique Elwanger con don Arturo Davis.

En la 6.a — Don Jorge González C. con don Mariano Puga.

Miércoles 29. — Relator señor Mac. Iver

3.a Sala. — Raúl Valenzuela, (servicio militar), aprobada. 2. Aristóteles González Toro, (servicio militar), id. 3. Juan Francisco Pollman contra Federico Schmidt, confirmada. 5. Parroquia de Vallenar con Juana Urquieta de Lira, confirmada. 6. Dirección de Impuestos Internos con Ernesto Lettura, trámite.

Secretario, el señor Fabres.

Alegaron:

Don Antonio Plané con don Rafael Lorca, en la 3.a.

Don Franklin Otero por la confirmación en la 5.a.

Don Humberto Gacitúa por la confirmación en la 6.a.

Relator señor Gutiérrez

4.a Sala. — 1. Roberto Espinosa con Elsa Kaufhold v. de Carnely, suspendida.

No vistas las demás

Agregada:

Recurso de Samuel Alcaras.

CIGARRILLOS APIS VIRGINIA 80 cts. CAJETILLA.

Correas
De Suela Inglesa
De Balata
De Pelo de Camello
De Algodón Stanley
UNIONES Y CORREONES
OFRECEN
SANTIAGO WEBB & Co.
156 — ESTADO — 170
CASILLA 1767. — TELEFONO INGLES 3176 - 3177.

CASA MATEO DELPORTE
EDIFICIO DE UN PISO

Se previene al público que la Casa cerrará el Viernes próximo y que el Sábado sólo abrirá por medio día.

Las personas que deseen aprovechar las grandes Realizaciones de los departamentos Sederías, Algodones y Nacionales, apresúrense a comprar hoy.

Oferta: FRANELA de un valor de $ 6.50, se darán todos los saldos a $ 3.00

ROSAS 1260, entre MORANDE y TEATINOS

FOOTBALL

Serias dificultades en el football argentino

COMO CONSECUENCIA DE UN MATCH CONCERTADO CON LA FEDERACION URUGUAYA Y QUE FUE AUTORIZADO POR EL CONSEJO SUPERIOR FEDERADO, LA ASOCIACION ARGENTINA RETIRA EL CONCURSO DE SUS JUGADORES

Se anuncia al mismo tiempo el retiro de la afiliación que la Asociación Argentina había otorgado por extensión a la Asociación Amateurs

BUENOS AIRES, 29. — Se ha producido una grave situación en el football nacional con motivo del acuerdo tomado por cuatro votos contra tres, por el Consejo Superior del Football Federado, en el sentido de autorizar para el Domingo próximo el lance internacional por el trofeo Intendencia Municipal entre el equipo unido de Argentina y la Federación Uruguaya de Football.

Votaron a favor del permiso los tres delegados de la Amateurs y el Intendente Municipal.

Los votos en contra correspondieron a los representantes de la Asociación Argentina.

La Asociación Argentina resolvió oficialmente no prestar su concurso para este lance en vista que la Federación Uruguaya es un instituto disidente, no afiliado a la Confederación Suramericana.

La Asociación Argentina notificó a la vez al Consejo Superior Federado, que se insiste en su resolución, volverá a la antigua situación, o sea, retirará la afiliación que habrá concedido por extensión, en virtud de un pacto, a la Asociación Amateurs.

El Consejo Superior Federado insistirá y nuevamente tendremos en Sur-América dos Confederaciones: la Confederación Suramericana con sede en Montevideo, a base de los paraguayos, brasileños, peruanos, ecuatorianos, Asociación Uruguaya, Asociación Argentina y Federación de Football de Chile.

El otro instituto continental llevará el nombre de Confederación Amateurs Suramericana y sería un instituto independiente de la Federación Internacional de Football. Se cuenta con el concurso de la Federación Uruguaya, Asociación Amateurs de Argentina y Asociación de Football de Chile.—(Especial).

BUENOS AIRES, 29. — Se confirma que el lance internacional del próximo Domingo se realizará, pero por los argentinos intervendrán sólo elementos de la Amateurs. — (Especial).

El entreciudades del próximo Domingo en esta capital

EL CUADRO DE LA ASOCIACION VALPARAISO SE MEDIRA CON SANTIAGO UNIDO EN LOS CAMPOS DE SPORTS DE ÑUÑOA

El Domingo próximo se realizará en los campos de Sport de Ñuñoa el primer lance entre ciudades de importancia del año en esta capital.

Se medirán el cuadro de la Asociación de Football de Valparaíso con el equipo de Santiago Unido, en competencia por un valioso trofeo.

En nuestras esferas deportivas reina extraordinario entusiasmo por presenciar esta jornada, ya que es la primera vez que tendremos en nuestras canchas el cuadro representativo de la Asociación Valparaíso, que dispone de elementos de primer orden.

Recordarán nuestros lectores que el año último, uno de los Club Transportes de Valparaíso, el Tracción y Maestranza, cayó batido por escasa diferencia, tres puntos contra dos y por el cuadro internacional chileno.

En la partida del Domingo, el conjuno de Tracción vendrá reforzado por los mejores exponentes de los clubs Chile-Argentina, Transportes, Deportivo, Juventud, Cordillera, etc.

Por parte de Santiago veremos actuar a los internacionales Ernst, hermanos Arellano, Olguín, Abarzúa, Molina y algunos elementos nuevos de las Ligas Metropolitana y Nacional.

Como preliminar jugarán el Club Trasportes de Valparaíso, con el cuadro ferroviario de Santiago.

La Federación de Football desea con este partido, conocer a los exponentes del vecino puerto, a fin de seleccionar sus hombres más sobresalientes para integrar el cuadro internacional.

Para esta reunión se han fijado precios populares: 3 pesos tribunas y un peso entrada general.

En nuestra edición de mañana daremos mayores detalles sobre esta importante reunión.

MAGALLANES INFANTIL I, II Y III CON SANTOS DUMONT INFANTIL I, II Y III.— El Sábado se jugarán estos amistosos en la cancha del Magallanes, iniciándose la reunión a las 3 P. M., con la partida entre los terceros equipos.

AUDAX ITALIANO INFANTIL v. WANDERER INFANTIL. — El próximo Domingo, a las 9.30 A. M., en la cancha de la Liga Nacional, se medirán el primer y segundo equipos de los clubs arriba nombrados, respectivamente.

LOMA BLANCA F. C.— Se previene a los jugadores del primer equipo que el match que debía jugarse el próximo Domingo con el Santiago National ha sido aplazado con motivo de que este club celebrará en esa fecha su aniversario.

MAGALLANES F. C. — El Sábado próximo a las 6 P. M., habrá asamblea general en la cancha para tratar de las últimas incidencias y para solucionar lo referente a los socios morosos.

Diariamente de 5 a 8 P. M., se atenderá en el mismo local a los que quieran ponerse al día en el pago de sus cuotas.

5 de Abril F. C. III con José Aguirre F. C. I

Mañana, a las 4 P. M., se verificará en la cancha que el José Aguirre F. C., posee en el Parque Cousiño, un interesante amistoso entre los equipos nombrados.

Jugarán como preliminar a las 2 1|2 P. M. el primero y segundo equipo del 5 de Abril.

Terminada esta reunión ambas instituciones se dirigirán a la quinta que el señor Luis Jorquera posee en la Población El Carmelo, donde se servirán unas espléndidas once, obsequiadas por este entusiasta deportista.

BORGOÑO v. FLORIDA ROYAL. —Invitados por el Florida Royal F. C. jugarán mañana Viernes, en esa localidad el 1er. y 2.o equipos de ambas instituciones.

Los jugadores del General Borgoño se reunirán a las 12 M. en punto en Plaza Italia.

La cuota se ha fijado en tres pesos por persona.

GENERAL BORGOÑO F. C.—El Viernes próximo, a las 11 1|2 A. M. se reunirán los socios de esta institución en la Plaza Italia a fin de dirigirse a la Florida, donde se realizarán dos partidos amistosos con el Club Florida Royal F. C. de esa localidad.

La comitiva visitará las grandes instalaciones que existen en La Florida, como ser la Planta Eléctrica, y diversas otras obras que tienen gran importancia en sus diversas actividades industriales.

Los camiones partirán a las 12 en punto, desde Plaza Italia. La cuota ha sido fijada en la suma de $ 3 por persona. Sabemos que los miembros del Florida Royal F. C. preparan diversos festejos en honor de los visitantes y que en la localidad hay verdadero entusiasmo por ver actuar a estos conjuntos.

LIGA METROPOLITANA DE DEPORTES.— Calendario oficial para el 10 de Mayo próximo:

Primera División

English v. Morning Star; Audax Italiano v. Eleuterio Ramírez, Magallanes v. Nacional; Barcelona v. Colo-Colo; Loma Blanca v. 1.o de Mayo; Unión Chilena v. Santiago National.

División Intermedia.— Serie A.

Pirque v. Magallanes; Small Star v. Unión Centenario.

División Intermedia.— Serie B.

1.o de Mayo v. Victoria de Chile; Unión Chilena v. Lautaro Atlético; Audax Audax Italiano v. Arrieta Cañas; Mac Kay v. Tocornal.

Segunda división, serie A.

Morning Star versus Loma Blanca.

Segunda división, serie B.

Britania versus 1.o Mayo Juvenil; Magallanes versus Jorge Meléndez.

Tercera división, serie A.

Morning Star versus Bogotá; Sport Francais versus Lautaro Atlético; Audax Italiano versus Magallanes.

Tercera división, serie B.

Unión Centenario versus Unión Cordillera; 1.o de Mayo Juvenil versust Victoria de Chile; Huracán versus 1.o de Mayo.

Tercera división, serie C.

Estudio y Progreso versus Arturo Cousiño.

LAS CONTIENDAS OFICIALES DEL PROXIMO DOMINGO

Asociación de Football de Santiago

Copa República

Liverpool 1.o v. Gimnástico 1.o; cancha Estadio Policial N.o 1; hora 2.15 P. M.; árbitro, señor Alberto Warnken.

Brigada Central 1.o v. Jorge V 1.o; cancha, Estadio Policial N.o 1; hora 3.45 P. M.; árbitro, señor Francisco Viveros.

Copa Chile

Guacolda 1.o v. Borgoño 1.o; cancha Maestranza Atlético; hora 3.45 P. M.; árbitro, señor Roberto Aguirre.

Copa Miguel Schmidt.—A.

Everton 1.o v. Escuela Policial 1.o; cancha Estadio Policial N.o 2; hora 3.45 P. M.; árbitro, señor Alfredo Vargas.

Malleco Austral 1.o v. Peñarol 1.o; cancha Estadio Policial N.o 2; hora 2.15 P. M.; árbitro, señor Manuel Moreno.

Copa Miguel Schmidt.—B.

Lincoyán 1.o v. Carioca 1.o B.; cancha Maestranza Atlético; hora 2.15 P. M.; árbitro, señor Juvenal Galdames.

Copa Ulises Alvarez

Liverpool 2.o v. Gimnástico 2.o; cancha Estadio Policial N.o 2; hora 10.45 A. M.; árbitro, señor Manuel Marzan.

Brigada Central 2.o v. Jorge V. 2.o; cancha Estadio Policial N.o 2; hora 10.45 A. M.; árbitro, señor Juan Oyarzún.

Copa Julio Pardo

Guacolda 2.o v. Borgoño 2.o; cancha Escuela de Medicina; hora 10.45 A. M.; árbitro, señor Andrés Norambuena.

Copa Luis A. Poblete

Everton 2.o v. Escuela Policial 2.o; cancha Escuela de Medicina; hora 9.15 A. M.; árbitro, señor A. Norambuena.

Malleco Austral 2.o v. Peñarol 2.o; cancha Maestranza Atlético; hora 10.30 A. M.; árbitro, señor Francisco Viveros.

Raab Recoleta 2.o v. Galvarino 2.o; cancha Maestranza Atlético; hora 9 A. M.; árbitro, señor Vicencio.

Copa Miguel Blanco

Liverpool 3.o v. Gimnástico 3.o; cancha Estadio Policial N.o 2; hora 9.15 A. M.; árbitro, señor Manuel Marzan.

Brigada Central 3.o v. Jorge V 3.o; cancha Estadio Policial N.o 1; hora 9.15 A. M.; árbitro, señor Juan Oyarzún.

Directores de turno.—En la cancha Estadio Policial N.o 1, en la mañana, el señor R. Vergara, y en la tarde, el señor M. Marzan.

En la N.o 2, en la mañana el señor Marzan, y en la tarde el señor Jorge Díaz.

En la cancha de la Escuela de Medicina, en la mañana el señor Norambuena.

En la cancha del Maestranza Atlético, en la mañana el señor Vicencio, y en la tarde el señor Fortunatti.

Liga Metropolitaa de Deportes

Primera División

Barcelona v. 1.o de Mayo; Campos Sports N.o 1; hora 3.30 P. M.; árbitro, señor Pedro J. Malbrán.

Nacional v. Eleuterio Ramírez; Campos Sports N.o 1; hora 2 P. M.; árbitro, señor Eduardo Huidobro.

Magallanes v. Morning Star; cancha Magallanes; hora 3.30 P. M.; árbitro, señor Oscar Olivares.

División Intermedia.—Serie A.

Miraflores v. Unión Cordillera; Campos Sports N.o 2; hora 3.30 P. M.; árbitro, señor Ernesto Romero.

División Intermedia.—Serie B.

Tocornal v. Arrieta Cañas; cancha Santa Filomena; hora 3.30 P. M.; árbitro, señor Uldaricio Fuentealba.

Lautaro Atlético v. Victoria de Chile; Campos Sports N.o 3; hora 3.30 P. M.; árbitro, señor Roberto Miranda.

Segunda División.—Serie A.

Sport Francais v. Estrella de Chile; Campos Sports N.o 2; hora 2 P. M.; árbitro, señor Luis Roatti.

Barcelona v. Loma Blanca; Campos Sports N.o 3; hora 2 P. M.; árbitro, señor Roberto Zapata.

Nacional v. Capitán Prtt; cancha English; hora 10.30 A. M.; árbitro, señor G. D. Crew.

Segunda División. —Serie B.

Eleuterio Ramírez v. Jorge Meléndez; Campos Sports N.o 3; hora 10.30 A. M.; árbitro, señor Luis J. González.

Menadier v. Río de Janeiro; cancha Magallanes; hora 2 P. M.; árbitro, señor Joaquín Sepúlveda.

Tercera División—Serie A.

Audax Italiano v. Barcelona; Campos Sports N.o 1; hora 10.30 A. M.; árbitro, señor Stanley Robinson.

Tercera División.—Serie B.

Victoria de Chile v. Unión Cordillera; Campos Sports N.o 3; hora 9.15 A. M.; árbitro, señor Luis J. González.

Remington v. Small Star; cancha Santa Filomena; hora 2 P. M.; árbitro, señor Tobías Guzmán.

Tercera División—Serie C.

Estrella Marina v. Ricardo Lyon; Campos Sports N.o 2; hora 10.30 A. M.; árbitro, señor Pompeyo Domínguez.

Lenín v. Unión Santa Elvira; cancha Santa Filomena; hora 10.30 A. M.; árbitro, señor Luis A. Díaz.

Cuarta División

Audax Italiano v. Ricardo Lyon; Campos Sports N.o 1; hora 9.15 A. M.; árbitro, señor Juan Figueroa.

Magallanes v. Estudio y Progreso; cancha Magallanes; hora 10.30 A. M.; árbitro, señor Homero Aguirre.

Zenteno v. Arturo Cousiño; Campos Sports N.o 2; hora 9.15 A. M.; árbitro, señor Benjamín Saldías.

Morning Star v. Primavera; cancha Magallanes; hora 9.15 A. M.; árbitro, señor Juan Jiménez.

Directores de turno

Campos de Sports: Mañana, cancha 1, señor Olivos; cancha 2, señor Saldías y cancha 3, señores Cañas y Valencia; tarde: cancha 1 señor Malbrán; cancha 2, señores Victoriano y Zapata y cancha 3, señor Cucurella.

Cancha Englis: Mañana, señor G. D. Crew.

Cancha Magallanes: Mañana, señor Homero Aguirre; tarde, señores Rojas y Mackenney.

Cancha Santa Filomena: Mañana, señor Luis A. Díaz; tarde, señor Luis Contreras.

Liga Nacional Obrera de Football

Por el campeonato de apertura:

2.a serie

O'Higgins v. Vista Hermosa; cancha Independencia; hora 2; árbitro, señor L. Benoni.

Luz y Porvenir v. Chile Atlético; árbitro, señor Carlos Yáñez.

1.a serie

Camilo Henríquez v. Acevedo; árbitro, señor R. Barrueto.

Salto v. Bulnes; árbitro, señor Soto.

En sesión de consejo se tomaron los siguientes acuerdos:

1.o Aceptar las solicitudes de los Clubs Frías y Constitución.

2.o Levantar el castigo a todos los jugadores castigados por la Liga hasta el 31 de Diciembre del año 1924.

3.o Nombrar 2.o vice-presidente de la Liga al señor Dimas Muñoz y cuya elección fué muy aplaudida y agradecer la labor desempeñada por este deportista en nuestras filas.

4.o Fué designado para el puesto de tesorero de la institución, el señor Juan Jiménez.

LIGA DE FOOT-BALL LA VICTORIA.— Conforme a lo acordado por el Directorio, el próximo Domingo empezarán las partidas oficiales por la competencia de la Liga "La Victoria".

El calendario para ese día es el siguiente:

1.a División.— Serie A.

Talagante I v. América I; hora, 2.15 P. M.; cancha, Malloco Atlético F. C.; árbitro, señor Octavio León.

2.a División.— Serie A

Talagante II A. v. Almirante Latorre II; hora, 4.15 P. M.; cancha, Malloco Atlético F. C.; árbitro, señor Francisco Fernández. Directores de turno, señores Humberto Lira y Andrés Piña.

CITACIONES

Raab Recoleta F. C.—El Sábado próximo, a las 9 P. M., se efectuará la repartición de diplomas en un baile social que será amenizado por una estudiantina en el Centro Antonio Poupín, Recoleta 160.

Morning Star Sporting Club.—Junta general para hoy, a las 9 P. M. en la secretaría, Independencia N.o 306 esquina de Lastra.

Carlos Walker M. F. C.—Junta general para hoy, a las 8 P. M., en Federico Scott N.o 48.

Wanderer F. C.—Junta general para hoy, a las 9 P. M., en Escanilla 316.

Yungay F. C.—Junta general para hoy, a las 8 P. M. en el local de costumbre.

Adolfo Schlack F. C.—Directorio para hoy, a las 8 P. M., en el Patronato San Ramón.

Cantabria Atlético Infantil F. C.—Junta general para hoy, a las 8 P. M. en Andes N.o 3133.

Bismark F. C.—Junta general para hoy, a las 8.30 P. M., en López 257.

Luis Arrieta Cañas F. C.—Junta general para hoy, a las 8 P. M., en el local de costumbre.

Uruguay Infantil F. C.—Junta general para hoy, a las 8 P. M. en el local de costumbre. Tabla: partida del próximo Domingo.

Teniente Godoy Juvenil e Infantil F. C.—Junta general para mañana, a las 8.30 P. M. en Crédito 421.

El Bogotá F. C.—Junta general para hoy, a las 9.30 P. M., en Rogelio Ugarte 1618.

Chilenito Infantil F. C.—Junta general para hoy, a las 8 P. M. en O'Higgins 2051.

Morning Star Infantil F. C. — Junta general para mañana a las 9 P. M. en secretaría.

Benjamín Dávila F. C.—Junta general para hoy, a las 8.30 P. M., en Grajales N.o 1746.

Everton F. C.—Junta general para hoy, a las 9 P. M., en A. Prat 1489. Tabla: Elección de tesorero; partida con el E. Policial I y II para el Domingo próximo.

Chile Atlético F. C.—Junta general para hoy, a las 8.30 P. M., en San Francisco 1021.

Deportivo Lincoyán F. C.—Junta general para hoy, a las 8 P. M. en su local, Chacabuco 27 A.

INSCRIBASE HOY MISMO

¡Mañana será tarde!

Vaya hoy mismo a inscribirse en los registros electorales. Si deja correr los días, mañana ya no lo podrá hacer y entonces sentirá el remordimiento de todo buen ciudadano cuando no cumple con sus deberes.

ATLETISMO

SANTIAGO ATLETICO.— Este club se hará representar por los siguientes atletas en el campeonato de Mayo, que se efectuará el Sábado y Domingo en el estadio Los Leones.

100 metros planos: Marcelo y Alberto Uranga, José M. Drouilly, Baudilio Alvarez y Luis Martínez.

200 metros planos: Marcelo y Alberto Uranga, José M. Drouilly, Baudilio Alvarez y Luis Martínez.

400 metros planos: Armando Villarroel, Luis Moller y Guillermo Godoy.

800 metros planos: Luis Moller, Armando Villarroel, Guillermo Godoy, Eduardo Toro, Eduardo Viera y Alberto Alfaro.

1,500 metros planos: Eduardo Viera, Luis Célis, Eduardo Toro, Jorge Tamayo y Alberto Alfaro.

5,000 metros planos: Luis Celis, Luis Rojas, Ernesto González, Samuel Morales y Jorge Tamayo.

Marathon: Luis Celis, Luis Rojas, Samuel Morales y Ernesto González.

110 metros vallas: Fernando Primard y Jorge Silva.

400 metros vallas: Fernando Primard y Jorge Silva.

Garrocha: Hermes Luco.

Posta 4 por 100: Fernando Primard, Marcelo Uranga, Luis Moller y Alberto Uranga.

Posta 3 por 1,000: Luis Celis, Luis Moller y Jorge Tamayo.

Posta 10 por 100: Baudilio Alvarez, Luis Martínez, Marcelo Uranga, José M. Drouilly, Fernando Primard, Alberto Uranga, Jorge Silva, José Uranga, Luis Moller y Armando Villarroel.

Se ruega a los atletas inscriptos encontrarse el Sábado, a la 1.30 P. M. en la puerta del estadium para hacerles entrega de las entradas a la cancha.

CIRCULO ATLETICO ROYAL. — Cita a junta general para hoy, a las 8 P. M., en Cueto 1164.

EXCURSIONISMO

CUERPO DE EXCURSIONISTAS "JORGE MATTE GORMAZ".— Cita a junta general para hoy, a las 9.30 P. M. en Tocornal 441.

CUERPO DE EXCURSIONISTAS ALBERTO MACKENNA S. — Con interés se siguen los preparativos para la excursión que se efectuará el próximo Domingo a El Salto, como principio de las fiestas en celebración del primer aniversario, que es el 21 de Mayo próximo.

Mañana a las 8 y media P. M., en casa del comandante habrá reunión general para tratar de los socios inasistentes y contra los cuales se tomarán enérgicas medidas.

CUERPO EXCURSIONISTA CAUPOLICAN. — Cita a junta general para hoy, a las 8 y media P. M., en primera y a las 9 P. M. en segunda citación.

Tanlac le Dará Buena Digestión y Salud

TANLAC es la medicina estomacal suprema y tónico sin rival. Estimula los órganos de la digestión, purifica la sangre, rejuvenece el hígado y vigoriza todo el organismo.

De los cuatro ámbitos de la tierra se recolectan las raíces, cortezas y hierbas que entran en la composición del TANLAC. Estos ingredientes se preparan según la famosa fórmula TANLAC que ha devuelto la salud a millones de personas. Los archivos de la casa TANLAC estan repletos de testimonios de personas de todas las esferas sociales, las que agradecidas refieren que TANLAC les ha permitido gozar de nuevo de salud radiante.

Si V. sufre de indigestión, inapetencia, si no puede dormir o descansar, si el reumatismo ha hecho de su vida un tormento, si su hígado no funciona en forma debida y su organismo ha quedado reducido a piel y huesos, compre un frasco de TANLAC en la botica y empiece a tomarlo hoy mismo.

V. quedará maravillado al observar la mejoría que en V. produce en poco tiempo. El TANLAC le dará un apetito inmediato y todo lo que coma lo digerirá perfectamente. Ya en las mañanas cuando se levante se sentirá rebosante de satisfacción por el reposo obtenido, listo para un día de trabajo.

No dilate más en tomar TANLAC. Comience ahora mismo si desea recobrar su salud y vigor.

TANLAC le Reconstituye

"Por cinco años he sufrido de estreñimiento, males de estómago e inapetencia. Después de tomar unos frascos de TANLAC junto con las Píldoras Vegetales Tanlac, me encuentro perfectamente bien."

Sr. D. José María Gama,
Guanajuato, Gto.
México.

Tome las Píldoras Vegetales Tanlac para el estreñimiento.

TANLAC

Le Dará Salud

CICLISMO

El torneo organizado por el Club Centenario

SE VERIFICARA EL PROXIMO DOMINGO EN EL VELODROMO SAN PABLO

Sirve de base a la reunión los 20 kilómetros para campeones

Como hemos manifestado en nuestra edición pasada, las actividades que despliega el Centenario por presentar un atrayente programa ciclista y social a la vez, se aproxima su término a las gestiones de lucimiento que se desea dar a la reunión deportiva del próximo Domingo en el antiguo y conocido velódromo San Pablo.

En el día de ayer encontramos trabajando en plano estudio de los reglamentos de la Unión Ciclista de la provincia de Santiago, al viejo ciclista don Erasmo S. Vásquez C., y solicitamos de él nos diera su opinión sobre el torneo que preparan los centenarinos, entregándonos escrito lo siguiente:

Como viejo ciclista, sólo puedo aplaudir sinceramente el entusiasmo que noto en los dirigentes del campeonato ciclista del Domingo, que se desarrollará en el velódromo San Pablo. el club ciclista Centenario, que es el que lo organiza, y tiene las características necesarias para que este meeting deje gratos recuerdos entre los asociados. Sus directores son viejos adalides del deporte, en que sobresalen los Davidson, los Leivas, los Vidales, los Arancibia y otros, todos caballerosos e inteligentes para dirigir a su querida muchachada carrerista que respetuosos, saben hacerse querer del público que los ve lidiar en los torneos y entre éstos está nuestro querido "zorro" Alejandro Vidal, como cariñosamente se le nombra, que es el prototipo del buen corredor y buen amigo.

Demás está manifestar que el entusiasmo en los aguerridos pedaleros de los clubs que militan en las filas de la dirigente provincial, ha llegado a su máximo pues el número de inscritos es superior a las diferentes reuniones ciclistas que se han verificado y este mismo entusiasmo ha alcanzado en la ciudad de Rancagua, de donde vendrá una comitiva de corredores a participar en el "event" deportivo que organiza el Centenario.

La exhibición de los premios ha sido otra de las causales para el éxito de la fiesta y se encuentran en la vitrina de la joyería del socio cooperador de la institución, don Antonio Robles, San Antonio 150, y a medida que se reuna el resto que se encuentra en la secretaría también el público podrá conocerlos.

Los corredores que deseen aún inscribirse, pueden hacerlo en Inés de Aguilera, taller ciclista; Plaza Almagro, San Antonio 154 y en la secretaría de la institución, todas las noches de 9 a 10 y media.

C. C. INTERNACIONAL.— Esta institución efectuará mañana una excursión voluntaria al vecino pueblo de Maipú.

La partida será de la Plaza Italia, a las 7 A. M.

UNION CICLISTA DE CHILE.— Hoy, a las 9 P. M., deben encontrarse los delegados provinciales y miembros que forman parte del Directorio, en casa de los ciclistas, Arturo Prat 514.

CLUB CICLISTA ARCO IRIS

Se les ruega a las personas más abajo nombradas, que participaron en unas carreras organizadas por esta institución, pasen a recoger sus premios a calle de San Antonio número 150, que estarán a disposición de los interesados desde hoy.

Manuel Donoso, Luis Gómez, Alfredo Arzola, Camilo Bermejo, Luis Jara, Gustavo Soto, Guillermo González, Ricardo Bermejo, Gumercindo Salinas.

El delegado del Club Ciclista O'Higgins, de Rancagua, puede también retirar los premios de los corredores de esa institución, señores Zetofen, Ahton y Torres.

—Esta institución tiene a disposición de los interesados las tarjetas para el banquete con que celebrará su cuarto aniversario, en calle San Antonio N.o 150.

ROYAL CLUB CICLISTA. — Cita a junta general para hoy, a las 9 P. M., en Delicias 469.

ASOCIACION CICLISTA DE SANTIAGO. — En reunión efectuada el Martes pasado, por esta corporación, se dió por aceptada definitivamente la solicitud de incorporación a sus filas, del Nelson Sporting Club, institución ciclista fundada hace tres meses.

LAS CINCO HORAS Y LA UNIFICACION

Esta clásica prueba ciclista que tanto entusiasmo ha despertado entre los amantes del pedal y que sirve para preparar a los campeones para las pruebas de largo aliento, ha sido recibida con inmensa satisfacción por los ciclistas en general, ya que soplan vientos de la deseada unificación del ciclismo metropolitano que ya es un hecho.

En estas consideraciones las próximas cinco horas servirán de entrenamiento para preparar a nuestros campeones para la próxima justa internacional ciclista.

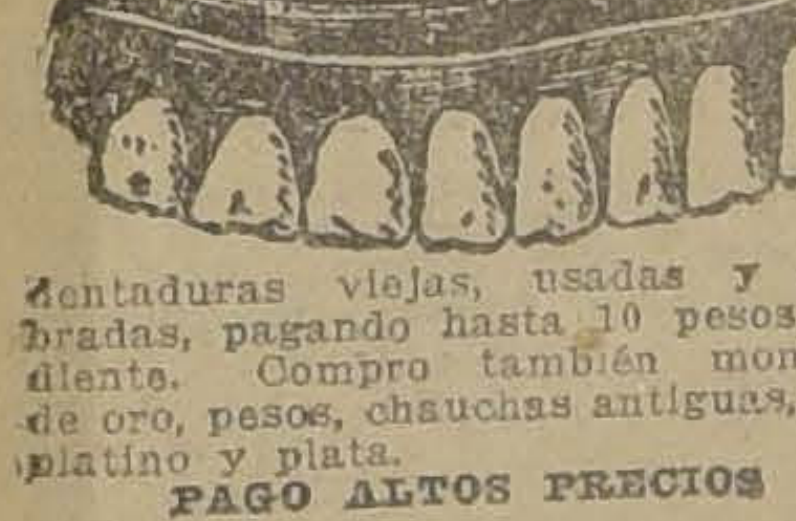

SE COMPRA

dentaduras viejas, usadas y quebradas, pagando hasta 10 pesos por diente. Compro también monedas de oro, pesos, chauchas antiguas, oro, platino y plata.

PAGO ALTOS PRECIOS

ALAMEDA N.o 842

ESQUINA LONDRES

DEPILATORIO INOFENSIVO

Sólo por quince días, a partir del 1.o de Mayo, se seguirá vendiendo al ínfimo precio de $ 1. En adelante se venderá a $ 2 CAJA

Se depila dejando el cutis terso como si jamás hubiera existido vello.

Trabajo ejecutado por señora especialista en belleza del cutis. Consultas gratuitas en imperfecciones de la piel: paños, verrugas, pecas, etc.

SANTO DOMINGO 1280 — CASA PARTICULAR

Vila
CREME SIMON
Para la HERMOSURA de las SEÑORAS
POLVO Y JABON SIMON París

¡RECUPERE SU JUVENTUD!

Con masajes faciales hechos esmeradamente, quedando la piel limpia de toda impureza sin recurrir a máquina y electricidad. Muy necesarios para evitar que se marchite la juventud y para recuperarla cuando se aleja. Precios módicos.

Sto. Domingo 1280

CASA PARTICULAR

Consulte para espinillas, puntos negros, rojez, arrugas, paños o aspereza de su cutis, a señora especialista en belleza. Hoy mismo le dará excelentes consejos, GRATUITAMENTE.

Fábrica Nacional de Sillas: "LA GRAN RAPID"

DELICIAS 3538 — CASILLA 4531 — TELEFONO 120 ESTACION

SILLON
$ 70.00

SOFA
$ 120.00

SILLA
$ 20.00

Habiendo tominado nuevas instalaciones en mi fábrica, tengo el agrado de ofrecer al público estos amoblados Morris tapizados en cuero, a los siguientes precios: Medio juego, compuesto de un sofá, dos sillones y cuatro sillas, por el bajo pre cio de $ 320.00, y por piezas sueltas, al precio que se indica al pie de cada una de ellas. Estos pre cios, que son de ocasión, se mantendrán hasta fin de mes.

CLINICA

DEL Dr. L. CIFUENTES FIGUEROA

SANTO DOMINGO 1953

cología y sífilis. Consultas de 8.30 a 10 y de 12.30 a 4 P. M.

Enfermedades venéreas, gine-

OLVIDE LAS ALMORRANAS

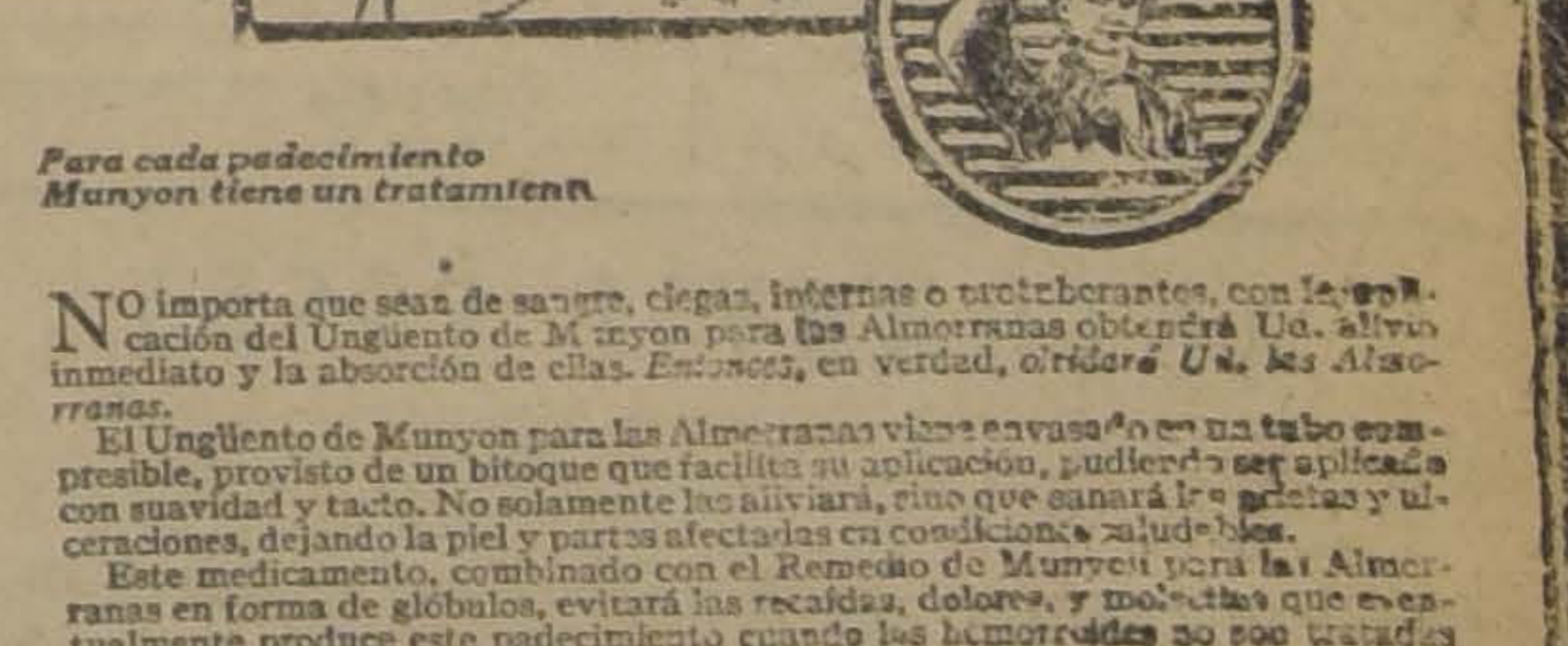

Para cada padecimiento Munyon tiene un tratamiento

NO importa que sean de sangre, ciegas, internas o protuberantes, con la aplicación del Ungüento de Munyon para las Almorranas obtendrá Ud. alivio inmediato y la absorción de ellas. *Entonces,* en verdad, *olvidará Ud. las Almorranas.*

El Ungüento de Munyon para las Almorranas viene envasado en un tubo compresible, provisto de un bitoque que facilita su aplicación, pudiendo ser aplicado con suavidad y tacto. No solamente las aliviará, sino que sanará las grietas y ulceraciones, dejando la piel y partes afectadas en condiciones saludables.

Este medicamento, combinado con el Remedio de Munyon para las Almorranas en forma de glóbulos, evitará las recaídas, dolores, y molestias que eventualmente produce este padecimiento cuando las hemorroides no son tratadas debidamente.

¡No sufra más! ¡Empiece nuestro tratamiento hoy mismo!

Los Remedios de Munyon se venden en todas las farmacias y droguerías.

Lista de Remedios:
Para la Dispepsia
Para los Riñones
Para las Damas
Para los Nervios
Para el Hígado
Para el Reumatismo
Píldoras Paw Paw

MUNYON REMEDY COMPANY
Scranton, Pa., U. S. A.

Pídale a su boticario o a nosotros directamente, nuestro folleto "GUIA DE LA SALUD."

Impotencia

Usted puede reconquistar las fuerzas viriles sin operación, con

BISMOLAN

SE VENDE EN TODAS LAS BOTICAS

CAMBIO

BANCARIO 00
COMERCIAL 42.00

EQUIVALENCIAS DEL CAMBIO BANCARIO

1 FRANCO BELGA .. 0.44.50
1 FRANCO 4.56.00
1 PESETA 26.20
1 DOLAR 8.77
1 LIRA 0.36
1 NAC. ARGENTINO .. 3.40

PREMIO DEL ORO
239.

LIBRAS EN ORO AMERICANO
484.

UN PESO PAPEL VALE
5 23|82.

BOLSA DE COMERCIO

MOVIMIENTO

Flojo en su movimiento y precios se mostró la plaza durante el desarrollo de las horas oficiales de ayer.

Ocuparon la mayor atención del mercado los negociados sobre Gente Grande, Salvador, Potasa y Fortuna.

Las ventas en Bonos Hipotecarios sumaron 581,000 nominales.

La generalidad de los valores cerraron de baja.

SUBIERON

BANCOS: Español, de 117 a 118.

SALITREROS: Galicia, 27 3|4 a 28 y 3|4.

GANADERAS: Gente Grande, de 93 a 93 1|2.

INDUSTRIALES: Cemento M., de 36 a 37; Gas de Santiago, de 50 1|2 a 51.

MINERAS: Arauco, de 60 a 70; Dichas, de 31 1|4 a 31 1|2; Fortuna, de 18 a 19 1|4; Kumurana, de 37 1|3 a 38; Minera, de 28 a 28 1|4; Salvador, de 5 a 5 1|8; Tocopilla, de 87 a 87 1|4.

BAJARON

BONOS: Caja 8-1|2, de 82 1|4 a 82; Caja, 8-1, de 88 3|4 a 88 1|2; Valparaíso, 8, de 83 1|2 a 79.

BANCOS: Hipotecario, de 560 a 555.

SALITRERAS: Perfetti, de 13 1|4 a 12.

INDUSTRIALES: Cervecerías Unidas, de 69 a 66 3|4.

VAPORES: Sud Americana, de 24 1|2 a 23.

MINERAS: Huanuni, de 93 1|2 a 92; Kelluani, de 14 1|2 a 14; Kala Uyu, de 38 1|2 a 37 1|2; Lebu, de 8 a 7; Morococala, de 55 1|2 a 55; Elqui, de 5 1|8 a 5; Oploca, de 209 a 210; Patiño, de 300 a 299; Potasa, de 14 a 11; Santo Cristo, de 9 a 8 3|4.

OPERACIONES DE AYER

PRIMERA RUEDA

121000 Hip. 8-1, 82 5|8.
100000 Hip. 8-1, 82 3|4.
10000 Caja 81, 88 3|4.
13000 Caja 81|2, 82.
178000 Caja 81|2 83 1|4.
160 Banco de Chile, 185.
33 Banco Hipotecario, 555.
300 Banco Nacional, 77.
300 Fortuna, Mayo 14, 17 3|4.
200 Cemento Melón, 37.
500 Gente Grande, Mayo 28, 94.
100 Id., id., Mayo 14, 94.
500 Id., id., Mayo 28, 93 1|2.
1000 Id., id., id., 94.
100 Salvador, Mayo 28, 5 3|8.
200 Id., id., 5 1|4.
400 Id. id., Mayo 14, 5 1|8.
400 Minera, 28 1|4.
105 Gas, 50 1|2.
100 Kala Uyu, Mayo 14, 39.
500 Elqui, 5.

SEGUNDA RUEDA

7000 Hip. 8-1, 82 3|4.
22000 Hip. 8-1, 82 1|2.
30000 Caja 8-1|2, 82.
10000 Caja 8-1, 88 1|2.
35 Gas, 51.
500 Kumurana, Mayo 14, 37.
200 Kumurana, Mayo 36 3|4.
300 Kumurana, Mayo 28, 36 3|4.
100 Kumurana, Mayo 14, 37.
200 Kumurana, Mayo 28, 37 1|4.
300 Kumurana, Mayo 14, 37.
5100 Kumurana, Mayo 28, 37 1|4.
300 Potasa, Mayo 28, 13.
200 Potasa, Mayo 14, 12 1|2.
300 Potasa, Mayo 28, 12.
100 Potasa, Mayo 14, 12.
100 Kala Uyu, Mayo 28, 38 1|2.
100 Kala Uyu, Mayo 14, 38.
200 Oploca, 209 1|2.
1000 Fortuna, Mayo 28, 20.
1000 Fortuna, Mayo 14, 19 1|2.
200 Fortuna, Mayo 28, 19 1|4.
2700 Fortuna, Mayo 14, 19 1|4.
500 Kelluani, Mayo 28, 14.
100 Patiño, Mayo 28, 300.

Precios de comprador o vendedor al terminar las ruedas

TITULO	COMPRADOR Cantidad	COMPRADOR Precio	VENDEDOR Cantidad	VENDEDOR Precio
BONOS				
Caja 8-1			6000	88½
Caja 8-1|2	20000	82	10000	82½
Caja 8-1	5000	79		
Hip. 8-1			30000	82¾
BANCOS				
Chile			100	185
Español	100	118		
Hipotecario de Chile			39	355
Nacional	200	76½		
MINERAS				
Aconcagua, Mayo 14	400	17	100	18
Araca, Mayo 28			100	330
Dichas, Mayo 28	200	31¼		
Fortuna, Mayo 14	500	19	200	19¼
Galleo, Mayo 28			500	6½
Huanuni, Mayo 28			100	92
Kumurana, Mayo 28	100	27¼	100	27½
Kelluani, Mayo 28	200	14	50	14¾
Minera, Mayo 28	500	28¼		
María Francisca, Mayo 28	100	3½		
Morococala, Mayo 28	200	35½		
Elqui, Mayo 28			500	5⅛
Oploca, Mayo 28	100	210		
Patiño, Mayo 28	200	300		
Presidente, Mayo 28	100	4½		
Potasa, Mayo 28	100	12		
Santo Cristo, Mayo 14	100	8½		
Santo Cristo, Mayo 28			200	8¾
Salvador, Mayo 28	500	5⅛		
Salvador, Mayo 14			500	5⅛
SALITRERAS				
Antofagasta, Mayo 14	200	76		
Antofagasta, Mayo 28			200	76¾
Galicias	500	28		
GANADERAS				
Aysen, Mayo 14			100	51
Gente Grande, Mayo 14			400	93½
Tierra del Fuego			300	180
PETROLIFERAS				
Nacional			3000	1⅛
Rafaelitas, Mayo 28	500	0.90		
INDUSTRIALES				
Austral	100000	0.30		
Cemento Melón			100	37
Electricidad Ind.			3	74
Gas de Santiago	20	50½		
Gas de Santiago, Mayo 28			65	51
Vapores, Mayo 28			300	23
Tejidos El Salto	180	105		
Volcán	100	36		
CIERRE A LAS 5 P. M.				
Cambio		41.80		42.00
Oro		238.50		239.00
Libras por oro		12.30		12.40
Kumurana, Mayo 28		38		
Fortuna, Mayo 28		19¼		
Oploca, trans., Mayo 14		209		
Kala Uyu, Mayo 14				37½
Patiño, Mayo 28				299
Morococala, Mayo 28				55
Potasa, Mayo 28				11
Condoriaco, Mayo 28				6¾
Lebu, Mayo 28				7
Dichas, Mayo 28				31½
Elqui, Mayo 28				5
Arauco				0.70

GUIA OFICIAL DE CORREDORES DE LA BOLSA DE COMERCIO

COMPRA-VENTA DE ACCIONES, ORO, BONOS; PRESTAMOS HIPOTECARIOS

BALBONTIN Y HELFMAN
Edificio Ariztía, 4.o piso

BARROS GONZALEZ
Bandera N.o 149.

MONTT FRANCISCO
Bolsa de Comercio. Oficina N.o 23.

EMILIO ALEMPARTE LASTRA
Agustinas 1223

JARAS D. V. ISMAEL
Calle Club de la Unión N.o 1069

SUBERCASEAUX FRANCISCO
Bandera N.o 73

SUTIL PRIETO DIEGO
Bandera N.o 69

VALDES RICARDO
Calle La Bolsa N.o 84

VILLAMIL FLORENCIO
Calle La Bolsa N.o 82. Tel. 2664.

AUTOMOVIL ESSEX

seis cilindros, modelo 1924, faetón cinco asientos y de máquina garantizada perfecto estado; tapiz marroquí negro y nuevo. Se vende por motivo de viaje fuera del país.
Verse de 8 a 10.30 A. M. y de 1 a 3 P. M.

CALLE DARIO URZUA N.º 16 (ENTRANDO POR PEDRO VALDIVIA)

CEMENTO MELON

UNICO CEMENTO PORTLAND, DE FABRICACION NACIONAL
OFRECE PARA ENTREGA INMEDIATA

$ 30.00 m|c los tres sacos (igual un barril), puestos en carro Calera, por carros completos.
$ 12,00 m. c. el saco, en los Depósitos autorizados.
ACONSEJAMOS A NUESTROS CLIENTES PREVENIRSE CONTRA FALSIFICACIONES

SOCIEDAD FABRICA DE CEMENTO DE "EL MELON".- CASILLA 3514. - AGUSTINAS 1148. - TELEFONO 2715

INFORMACIONES DE SOCIEDADES ANONIMAS

DIVIDENDOS, CITACIONES, CIERRE DE REGISTROS

COMPAÑIA DE SALITRES DE ANTOFAGASTA.—Cita a junta general extraordinaria para el 12 de Mayo, a las 2 P. M., en el salón de la Compañía, Serrano N.o 200, con el fin de pronunciarse sobre lo siguiente:

1.o Venta del activo y el pasivo de la Compañía a The Lautaro Nitrate Company Limited, por la suma de 2.560,000 libras esterlinas, pagaderas al contado.

Los accionistas de la Compañía tendrán derecho a suscribir, a la par, hasta 512.000 acciones de The Nitrate Lautaro Co. Ltd., de valor nominal de 5 libras esterlinas cada acción de The Lautaro Nitrate Company Ltd. por tres y tres cuartos acciones de la Compañía de Salitres de Antofagasta.

Las referidas 512,000 acciones de The Lautaro Nitrate Company Ltd. participarán de todos los dividendos que reparta esa sociedad a contar del 27 de Febrero del año en curso.

2.o Disolución y liquidación de Compañía y nombramiento de liquidadores.

MARITIMA Y COMERCIAL DE CHILE, SOC.—Cita a junta general extraordinaria y ordinaria, el 30 de Abril, en los salones de la Bolsa Comercial para dar cuenta de la memoria y balance y tratar de la disolución anticipada de la Compañía.

Cierra su registro del 16 al 31 de Abril.

PORVENIR DE HUANUNI Co. MINERA.—Cita a junta general extraordinaria para el 30 de Abril para arreglar el artículo 21 de los estatutos en la Cámara Nacional de Valparaíso, Cochrane 725.

Cierra s uregistro del 25 al 30 de Abril.

REFINERIA DE VIÑA DEL MAR. — Dividendo provisorio N.o 102 de 0.75 por el Banco de Chile el 30 de Abril. Cierra sus registros, del 20 al 30 del Abril.

LLALLAGUA CO. ESTAÑIFERA DE (EN LIQUIDACION). — Cita a junta general el 30 de Abril, en Catedral 1085, para dar cuenta del estado de la liquidación.

FUNDICION DE ESTAÑO COMPAÑIA CHILENA DE. — Cita a junta general extraordinaria, para el 30 de Abril en Catedral 1085, para cuenta del estado de la liquidación.

MARCO EL CARRASCAL. — Cítase a comparendo para el 4 de Mayo, en el 2.o juzgado.

FORTUNA DE COLQUIRI SOCIEDAD MINERA.—Cita a junta general ordinaria para el 30 de Abril, en Agustinas 1111, de acuerdo con el Art. 20 de los estatutos.

Cierra su registro del 21 al 30.

ANDES EMPRESA MINA PETROLERA S. A.—Cita a junta general ordinaria el 30 de Abril en Banco Anglo, 4.o piso, of. 5. Tratar aumento de capital y reforma Art. 4, 5, 7, 8, 9, 10, 19, 21, 45 y 50 de los estatutos yautorizar al Directorio para emitir bonos de ventures o cuota participación.

SAN BARTOLO SOC. DE MINAS DE COBRE.—Cita a junta general el 30 de Abril, edificio Ariztía, 5.o piso.

Cierra su registro del 23 al 30 de Abril.

CALIFORNIA SOC. AURIFERA.— Cita a junta general ordinaria el 30 de Abril, en Catedral 1245.

ESPAÑA SOC. DE PETROLEOS. —Cita a junta general ordinaria, el 30 de Abril, en Blanco 881, Valparaíso.

CAREN COMUNIDAD MINERA. —Cita a junta general extraordinaria el 2 de Mayo en Bolsa Comercial de Valparaíso. Cochrane 695. Tratar del aumento de capital y modificación Art. 6 y 28 de los estatutos.

AURORA DE CHILE Co. DE SEGUROS.—Tercera citación a junta general extraordinaria el 30 de Abril en Bolsa Comercial Cochrane 695, para conocer la marcha de la sociedad al acuerdo de la liquidación y disolución anticipada.

Cierra su registro del 2 al 30 de Abril.

MARGA MARGA COC. AURIFERA.—Se ruega a los accionista de esta sociedad suscribir cuanto antes el valor de la cuota por los bonos acordados en la junta general del 31 de Marzo de 1925. Casilla 1956.

PROGRESO Co. SALITRERAS DE PATENTES DE INVENCION EL—Cita a junta general ordinaria el 30 de Abril, en Prat 231, para tratar un asunto del Art. 30 y 31 de los estatutos.

Cierra su registro del 21 al 30 de Abril.

LAUTARO NITRATE Co. LTD.— Cita a junta general ordinaria el 26 de Junio en Cámara Nacional de Comercio de Valparaíso, para tratar memoria y balance del 31 de Diciembre 1924 y tratar los demás asuntos ordinarios del negocio (Art. 46 estatutos).

SIEMENS SCHUCKERT LTDA. CO. DE ELECTRICIDAD. — Cita a junta general extraordinaria, para el 2 de Mayo, en Huérfanos número 1017, para pronunciarse sobre el aumento de capital social.

DICHAS COMPAÑIA MINERA LAS—De acuerdo con lo resuelto en la junta general extraordinaria del 23 del presente, el Directorio pone en conocimiento de los accionistas que tiene el derecho de presentarse para suscribir las acciones de la nueva emisión de 1 po: 5 de las que actualmente poseen.

Los que deseen hacer uso de este derecho deben pagar en la oficina de la Compañía antes del 9 de Mayo, la primera cuota de 10 pesos por acción y con el recibo correspondiente firmado en la Notaría Cousiño, la respectiva escritura.

UNION NACIONAL Co. DE SEGURO GENERAL.—Cita a junta general el 15 de Mayo, en Bandera 239, para reforma de los títulos 2, 4, 5, 6, 7 y 8 de los estatutos.

Cierra su registro del 1.o al 15 de Mayo.

OPLOCA DE BOLIVIA Co. MINERA.—Dividendo N.o 24, de 5 sh. el 11 de Mayo, en Morandé 356.

Cierra su registro de 6 al 11 de Mayo.

FABRICA NACIONAL DE PAPELES Y CARTONES—Cita a junta general extraordinaria el 5 de Mayo, oficina señor P. Pini, Prat 178, Valparaíso, con el fin de integrar la comisión liquidadora.

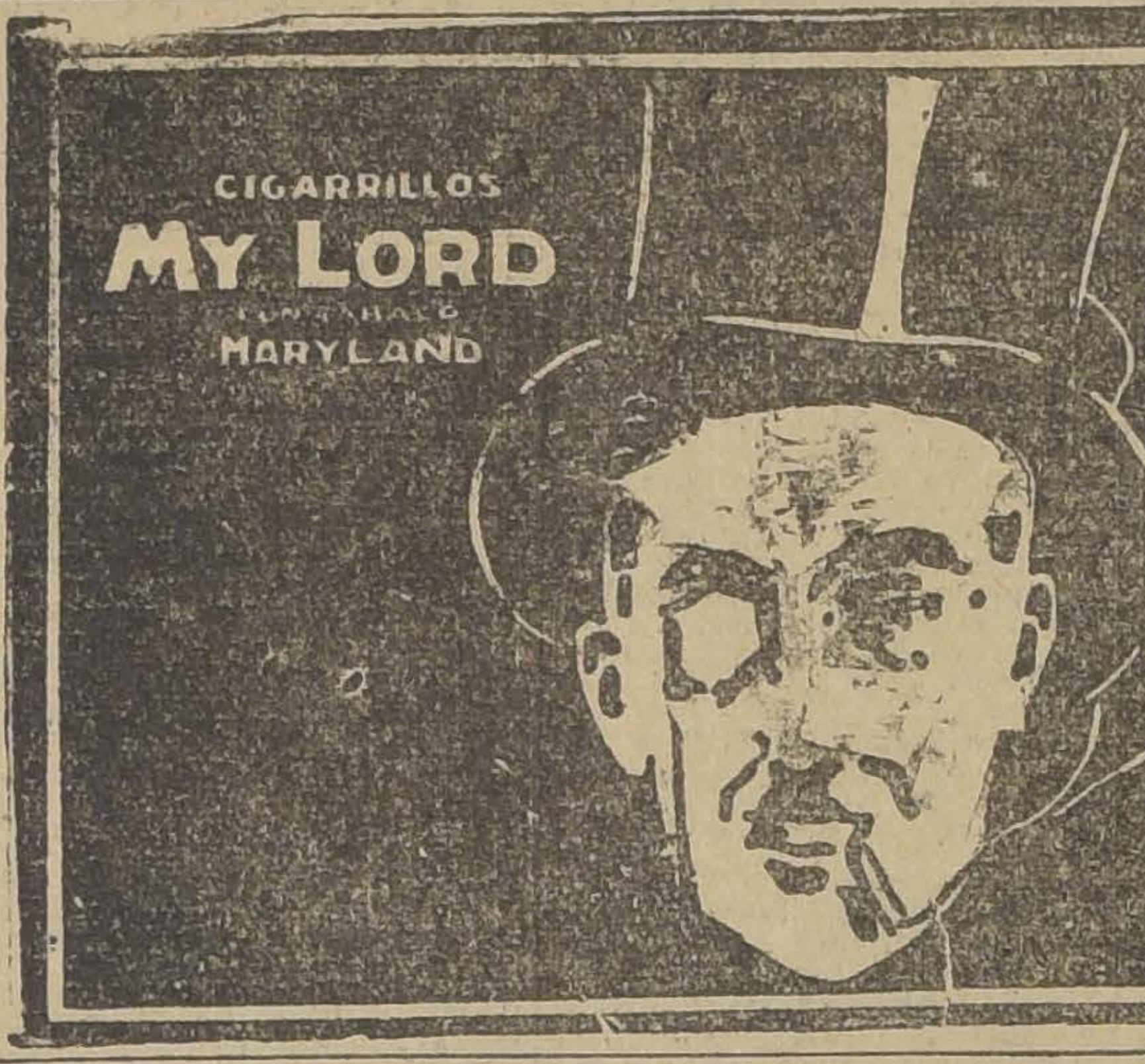

OPERACIONES EN VALPARAISO

PRIMERA RUEDA

100 Cerveza, Mayo 14, 66 3|4.
100 Huanuni, 28, 92.
300 Banco Español, Mayo 14, 116 1|2.
200 Melón, Mayo 14, 36.
25 Galicia, Mayo 14, 29.
200 Vapores, Mayo 14, 24.
100 Vapores, Mayo 14, 23.
200 Vapores, Mayo 14, 22.
20 Fuegos, 175.
200 Salvador, Mayo 28, 5 1|4.
250 Id., Mayo 14, 5 1|4.
1000 Id., Mayo 28, 5 1|8.
2000 Id., id., 5.
300 Gente Grande, Mayo 14, 91.
100 Id., id., id., 92.
100 Tocopilla, Mayo 28, 88.
100 Galicia, Mayo 14, 28 3|4.

ORO:
Vendedor 239.80 y comprador 239.

CAMBIO:
Vendedor 42 y comprador 41.80.

£ POR ORO:
Vendedor 12.40 y comprador 12.30.

SEGUNDA RUEDA

100000 Caja 8-1|2, 82.
40 Vapores, Pref., 40.
27000 Hip., Valp. 8-1, 79.
2700 Antofagasta, Mayo 14, 76 1|2.
500 Lebu, 7.
400 Tabacos, Mayo 14, 85.
500 Perfetti, 12.
600 Kumurana, Mayo 28., 37.
30 Minera, 27 1|2.
100 Kelluani, Mayo 14, 14.
100 Tocopilla, Mayo 28, 87 1|2.
200 Tocopilla, Mayo 28, 87 1|4.
1000 £, Mayo 5, 42.
1000 £, Mayo 19, 42.

ORO:
Vendedor 239.80; comprador 239.50.

CAMBIO:
Vendedor 42; comprador 41.80.

£ POR ORO
Vendedor 12.40; comprador 12.30.

REMATE: En la segunda rueda del Viernes se rematarán: 23 Chañaral y 13 Dichas.

COTIZACIONES DE METALES

Cablegrama sobre cotizaciones de metales correspondiente al día de ayer:

ESTAÑO: al contado £ 249.14.0; subió al contado: 3.12.6; a plazo: 251.15.0, subió a plazo 3.10.0.

COBRE STANDARD: al contado £ 61.7.6, no varió; a plazo: 62.5.0, bajó a plazo 0.2.6.

PLATA: d. 31 1|4, subió 1|8.

MATADERO PUBLICO

ENCIERRA PARA HOY

Ganado mayor		Ganado menor	
Bueyes	51		
Novillos	45	Corderos	883
Vacas	345	Cerdos	237
Quedados ivvos	63	Terneros	150
En vara	53		
Total	553	Total	1,270

PRECIO DE LAS CARNES

	EL KILO
Carne de buey, 1.a	No hubo
Id. de 2.a	1.40 a 1.50
Id. de 3.a	0.50 a 1.00
Carne de novillo, de 1.a	1.45 a 1.55
Id. de 2.a	1.20 a 1.40
Id. de 3.a	0.50 a 1.00
Carne de vaca de 1.a	1.50 a 1.00
Id. de 2.a	1.20 a 1.40
Id. de 3.a	0.50 a 1.00
Carne de cordero, de 1.a	1.90 a 2.00
Id. de 2.a	1.00 a 1.80
Id. de 3.a	1.10 a 1.50
Carne de oveja, de 1.a	1.40 a 1.50
Id. de 2.a	1.10 a 1.30
Id. de 3.a	0.60 a 1.00
Carne de cerdo, de 1.a	2.10 a 2.20
Id. de 2.a	1.70 a 1.90
Id. de 3.a	1.40 a 1.60
Grasa en rama	2.40 a 2.00
Sebo de ovejuno	1.80 a 1.00
Cuero de buey	1.90
Id. de novillo	1.70
Id de vaca	1.70
Id. de ovejuno pesos la docena.	60 a 100

¿Quiere curarse la caspa radicalmente?
¡DANDERINA!

FERIA EDUARDO RODRIGUEZ Y CIA.

Exposición esquina de Antofagasta.— Remates los Martes y Viernes.— Oficina: Huérfanos 2855, Casilla 3654, Teléfono 1081.

Precios corrientes de la feria de animales del Martes 28 de Abril de 1925:

TERNEROS:	
De pie. gordos	50 a 120
De 1 año	80 a 130
NOVILLOS:	
De 1 1|2 años, mestizos	90 a 150
De 2 años	200 a 300
De 3 años	350 a 490
VAQUILLAS:	
De 1 1|2 año	100 a 200
De 2 años	150 a 300
De 3 años	250 a 350
VACAS:	
Flacas	150 a 220
A media gordura	250 a 350
Gordas	450 a 610
Paridas, mestizas	400 a 1000
BUEYES:	
Flacos	250 a 350
A media gordura	350 a 450
Gordos	450 a 850
De trabajo	350 a 500
VARIOS:	
Corderos	25 a 40
Yeguas	50 a 700
Caballos	50 a 500
Mulas	50 a 300
VENTAS AL PESO	
Vacas	0.90 a 1.11
Bueyes	0.80 a 1.12
Novillos	0.75 a 1.05
Torunos	0.50 a 0.89

TATTERSALL

PRECIOS CORRIENTES EN LA FERIA DEL 29 DE ABRIL

Ventas al peso, al martillo y en privado:

Novillos, de $ 0.89 a 0.96 el gilo
Bueyes, de 0.64 1|2 a 1.03
Torunos, de 0.60 a 0.91
Vacas de 0.76 a 1.09

NOVILLOS

2 A $ 0.96, con 980 kilos
4 A 0.94, con 1806
3 A 0.89, con 1072

VACAS

4 A $ 1.09, con 2084 kilos
12 A 1.07 1|2, con 6600
12 A 1.04, con 6062
8 A 1.03 1|2, con 4022
10 A 0.99 1|2, con 3898
8 A 0.98, con 3952
6 A 0.95 1|2, con 2000
9 A 0.95, con 3650
15 A 0.94 con 6200
12 A 0.92, con 5614
8A 0.90, con 3126
6 A 0.87 1|3, 2320
5 A 0.76, con 1808

BUEYES

4 A $ 1.03, con 2828 kilos
2 A 0.86 1|2, con 1156
2 A 0.75, con 1126
3 A 0.70, con 1400
3 A 67 1|2, con 1600
6 A 0.64 1|2, con 3774

QUADRONAL

Tabletas alemanas eficacísimas contra los dolores de cabeza, garganta, muelas, grippe, etc. En venta en todas las boticas.

JUGO DE UVA
MARAMBIO
PEDIDOS: TELEFONO N.o 2321

COMPAÑIA MINERA Y AGRICOLA OPLOCA DE BOLIVIA

CALLE MORANDE 356

Vigésimo Cuarto Dividendo

A contar desde el día 11 de Mayo próximo, se pagará a los Accionistas un dividendo de

Cinco Chelines por Acción

A los tenedores de acciones al portador se les pagará desde el 12 de Mayo, y al cobrar deberán exhibir sus respectivos títulos al portador.

El Registro de Transferencias quedará cerrado desde el 6 de Mayo.

Santiago, 28 de Abril de 1925.

EL SECRETARIO.

6—M.

COMPAÑIA DE REFINERIA DE AZUCAR DE VIÑA DEL MAR

—: Dividendo Provisorio 102 :—

En conformidad a lo acordado por el Directorio, se repartirá a los señores Accionistas, un dividendo provisorio de **$ 0.75 moneda corriente por acción**, que se pagará por el **BANCO DE CHILE** en ésta, en Santiago y en provincias, desde el Jueves 30 del actual.

El Registro de las Acciones permanecerá cerrado desde el Lunes 20 hasta el Jueves 30 del actual, ambas fechas inclusives.

Valparaíso, Abril 17 de 1925.

O. CARVALLO,
Director - Gerente.

COMPAÑIA MINERA Y AGRICOLA OPLOCA DE BOLIVIA

Se cita a los señores accionistas a Junta General Extraordinaria, que se verificará el día Viernes 1.º de Mayo próximo, a las tres de la tarde, en las oficinas de la Compañía, calle Morandé N.º 356, con el objeto de tratar sobre aumento de capital de la Compañía, compra de algunas propiedades mineras y reformas de los Estatutos.

El Registro de Accionistas permanecerá cerrado desde el día 16 de Abril de 1925.

Santiago, Marzo 23 de 1925.

EL DIRECTORIO.

30—A

ESTAÑO EN LINGOTES
A PRECIOS SIN COMPETENCIA, OFRECE
FUNDICION LIBERTAD
LIBERTAD 53 Y 58

REVISTA SEMANAL

DE LA FERIA DE PRODUCTOS AGRICOLAS DE URETA Y Cía., SUCESORES DE EMETERIO URTA C.

Local: Delicias 3410, teléfono 42 (Estación).— Oficina: Bandera 185, teléfono 995 (Central).— Casilla 1340

Transacciones verificadas en el remato semanal efectuado el Lunes 27 de Abril de 1925.

AVENA, los cien kilos.
25 sacos B. O., $ 32.
20 sacos R. D., 33.
20 sacos Q. A., 32.
5 sacos L. V., 30.

CARBON ESPINO, el saco
375 sacos Hda. A., 11.50.
100 sacos J. A. G., 11.
50 sacos J. A. C., 11.
50 sacos J. L., 11.
15 sacos B. G., 11.
140 sacos J. A. G., 10.80.
199 sacos F. C., 10.50.
86 sacos J. A. C., 10.50.
10 sacos J. B. y Cía., 10.
2 sacos mal estado, J. A. C., 6.

CASTAÑAS: los cien kilos
15 sacos H. T., 49.
4 sacos J. A., 30.
4 sacos A. V. L., 30.
2 sacos E. P. de C., 30.
12 sacos Hda. C., 10.

CEBADA: los cien kilos
40 sacos del país, J. A. V., 33.
125 sacos del país, C. S. L., 32.50.

COCHAYUYO, los cien kilos
85 atados C. S., 4.60.
50 atados, C. S., 4.50.

FREJOLES, los cien kilos
22 sacos coscorrones M. D., 79.50.
4 sacos coscorrones C. I., 74.
50 sacos burros A. U. E., 70.
5 sacos milagros L. V., 70.
20 sacos bayos R. U. L., 66.50.
124 sacos burros G. L., 65.
3 sacos milagros, P. E., 65.
7 sacos caballeros P. E., 60.
4 sacos almidones P. E., 60.
10 sacos azufrados L. E., 60.
6 sacos bayos L. E., 60.
1 saco bayos G. ., 48.
15 sacos burros (malos) C. R., 41.50.
1 saco burros rev. L. E., 40.
5 milagros, (malos), J. S., 25.

LENTEJAS, los cien kilos
10 sacos E. C. de C., 105.

LEÑA, la carga
3 sacos espino, 1.o Sgo., M. Co., 47.
7 cargas eucaliptus 2.o D. D., 20.
23 1|2 cargas monte 2.o Hda. G., 17.
8 cargas espino, 2.o Sgo. M. Co., 16.
44 cargas blanca M. V., 15.50.
16 cargas espino, 3.o Sgo., M. Co., 6.

LEÑA, el saco
148 sacos espino J. O., 6.50.
144 sacos espino, C. A., 6.
92 sacos monte M. V., 5.
15 ascos mal estado C. A., 4.
3 sacos mal estado J. O., 4.

MADERA, la pieza
200 estacas roble Cía. M. M., 1.

MAIZ, los cien kilos
15 sacos amarillo L. V., 44.
9 sacos colorado F. A., 44.
48 sacos colorado J. B. y Cía., 42.
13 sacos amarillo J. B. y Cía., 42.
5 sacos amarillo L. V., 42.

MANZANAS, el cajón
12 cajones S. N., 4.

NUECES, los cien kilos
11 sacos O. Sch., 190.
8 sacos M. F. U., 190.
4 sacos H. R. E., 190.
3 sacos J. A., 180.
2 sacos J. N. V., 180.
5 sacos A. P., 180.
2 sacos R. V. V., 180.
2 sacos J. B., 180.
3 sacos C. Sch, 170.
2 sacos H. R. E., 160.
1 saco A. F., 160.
1 saco H. L., 150.
1 saco M. T., 90.
1 saco R. C., 40.
68 Sacos R. V. B., $ 20
27 Sacos D. A., 20
25 Sacos I. F., 20

PAJA, la colisa:
190 colisas, larga B. M., $ 3

PAPAS, el saco:
15 Sacos cazuelas J. S., $ 27.20.
200 Sacos amarillas N. G., 27
13 Sacos amarillas J. S., 26
13 Sacos amarillas J. E. S., 26
50 Sacos amarillas N. G., 26
125 Sacos amarillas F. V. G., 26
250 Sacos amarilla H. C., 25.40
10 Sacos cazuelas J. . A., 25
152 Sacos amarillas A. M., 25
130 sacos amarillas H. C., 24
114 Sacos amarillas E. A., 23
6 Sacos amarillas L. V., 23
15 Sacos amarillas J. S, 18.20
6 Sacos semillón L. V., 16
8 Sacos semillón J. B. y Cía., 15
125 Sacos semillón A. S. P., 14
130 Sacos semillón, Hacienda La P., 12

PASTO, los 100 kilos:
30 Colisas 2.o corte, A. H., 22.20
284 Colisas 2o corte, R. S., 20.80
230 Colisas 2o corte, C. U. V., 20
40 Colisas 3.er corte, C. C., 20
100 Colisas en rama P. N. P., 18
654 Colisas 1.er corte N. B. y Cía., 17.20
149 Colisas 1.er corte, N. B. y Cía., 17
236 Colizas 1.er corte C. R. y Cía., 16.50
100 Colisas trébol A. Hnos, 11

PASTO, la colisa:
100 Colisas 3.er corte L. V. L., 1.3

QUILLAY, los 100 kilos:
5 Fardos J. C., 83

SAL, los 100 kilos:
10 Sacos 4.a clase A. G. C., 11

QUESOS, los 46 kilos netos:
618 Hospital D. V. A., 225
160 Cunaco J. F. V. C., 225
180 Cunaco I. V. V., 225
154 Palmilla F. H. E., 225
314 San Vicente R. A. C., 221
Manantiales D. E. C., 226
171 Cabaña Blanca R. V. R., 220
Santa uLcila J. A. C., 220
308 Cunaco V. Hnos., 218
125 Palmilla F. H. E., 211
172 Santa Teresa A M. O., 210
158 Santa Teresa A. M. O., 209
307 Rari E. y C. del C., 208
426 Miraflores F. V. C., 201
34 Fundo Ranchillo J. I. A., 197
223 San Carlos G. C. S., 196
475 Hacienda Cachapoal, 193
146 Miraflores A. V. L., 192
216 Panquehue A. B., 190
136 Colchagua E. C., 190
399 San Carlos G. C. S., 190
130 Fundo Ranchillo J. I. A., 188
165 Santa Luisa L. M. O., 185
1619 Miraflores P. y M., 180
150 Imitación Palmilla F. H. E., 160
14 Averiados G. C. S., 150
9 Averiados F. H. E., 150
25 Doñihue G. A., 140

MANTEQUILLA, los 46 kilos netos
230 Hacienda Naicura O. y U., $ 414
30 Negrete L. E. ., 414
81 Angol L. C. A., 414
19 Hacienda Culiprán, 414
85 Marruecos Ch. y Cía., 410
38 San Juan A. y L., 410
17 Quinta J. de D. ., 408
46 Bull N. E., 400
36 Llanquihue O. Sch, 400
24 Los Lagos C. A., 390
28 General López P. N. M. L., 385
168 Osorno W. M., 380
6 Santiago V. M., 360
13 Hacienda Macul, 360
77 Santiago C. G., 350
78 La Unión P. P., 260

NOTA: Los precios publicados en esta revista son con envase.

Remate todos los Lunes, de 1.30 a 4 P. M.

La carga por carros completos debe dirigirse al Desvío Gandarillas y por sobornal a Estación Alameda solamente, a nuestra orden. Boletos a casilla 1340.

RAIMUNDO URETA E.,
Gerente

CONSULTORIO

PARA PERROS y GATOS

COMPLETO INSTRUMENTAL
Laboratorios, Ambulancia automóvil propia

CONSULTA .. .. $ 5.00
AMBULANCIA (ida y vuelta) 5.00
VISITA A DOMICILIO (para animales grandes) ... 15.00

Dr. L. SCHMIDT HERMAN

SAN ANTONIO 457 - Teléfono 3649

LAS ALMORRANAS SE CURAN EN 6 A 14 DIAS

Se garantiza que el UNGUENTO PAZO, curará las Almorranas, simples, sangrantes con picazón o externas en 6 a 15 días o se devolverá el dinero. Hecho por la PARIS MEDICINE CO., St. Louis, E. U. de A.

AUTOMÓVIL ESPECIAL DE TURISMO
DODGE BROTHERS

En el más amplio sentido de la frase es un verdadero vehículo para la familia.

Económico por su buen funcionamiento y durabilidad, de gran comodidad en la marcha y de fácil manejo. Vá, además, elegantemente equipado de útiles y atractivos accesorios.

BESA & CIA. LTDA.
DELICIAS 950
22 Sub-Agencias en Provincias

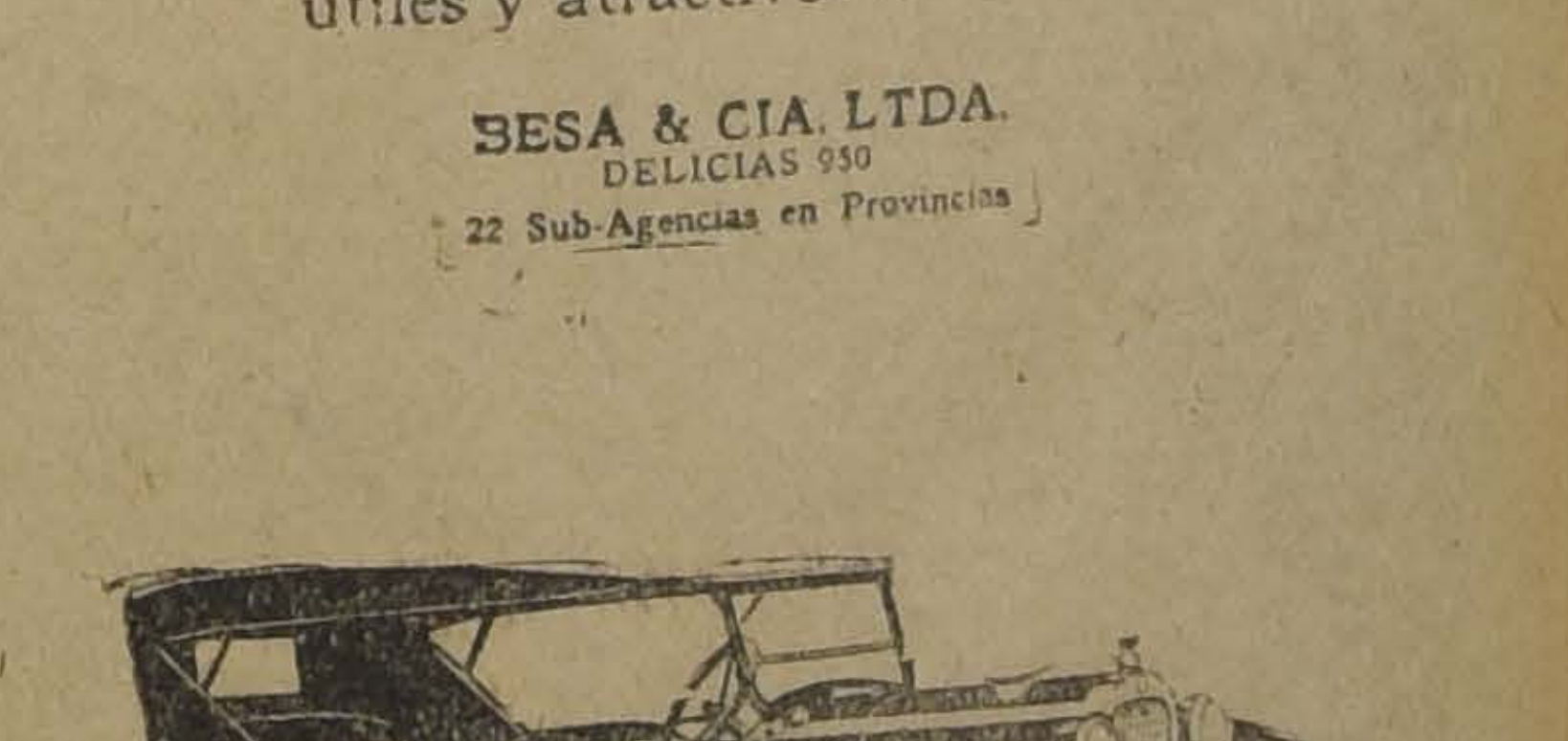

CON MOTIVO DE SER EL DIA DEL TRABAJO SE EFECTUARA MAÑANA UNA GRAN CONCENTRACION EN LA ALAMEDA

Las diversas organizaciones obreras de la capital han hecho todo lo necesario para que las distintas reuniones que habrán mañana con motivo de ser el día del Trabajo, alcancen el mejor de los éxitos.

Damos a continuación las informaciones oficiales:

El Martes celebró sesión este comité, con asistencia de delegaciones de las siguientes organizaciones obreras: Unión de Empleados de Chile (Sección Santiago); Asociación de Profesores (Agrupación Santiago); Federación de Estudiantes de Chile; Federación de Obreros de Imprenta; Junta Administrativa del Gremio de Panificadores; Federación de Obreros y Obreras en Calzado; Obreros Metalúrgicos de la Fundición Libertad; Unión en Resistencia de Estucadores; Unión de Obreros en el Ramo de Mueblería; Consejo Relacionador de Organizaciones Autónomas; Quinta Comuna de Arrendatarios; Sétima Comuna de Arrendatarios; Octava Comuna de Arrendatarios; Décima Comuna de Arrendatarios. Comuna Quinta Normal de Arrendatarios; Federación de Pintores; Unión en Resistencia de Empajadores de Damajuanas; Unión de Carroceros y Operarios de Garages en Resistencia; Unión de Albañiles; Unión de Fotógrafos; Sindicato Industrial de Oficios Varios; Unión Local de la I. W. W.; Centro de Estudios Sociales Luz y Acción; Unión General de Obreros Metalúrgicos; Centro de Estudios Sociales Julio Rebosio; Asociación de Empleados de Correos; Federación de Curtidores de Chile; Sindicato de Canteros y Marmolistas; Unión de Electricistas y la Junta Central de Arrendatarios, la cual asistió en representación de la Segunda Comuna, de la Quinta Comuna, de la Sexta Comuna, de la Novena Comuna y de la Comuna de Chuchunco, y otras.

Referente a la organización del Comicio del primero de Mayo, se tomaron los siguientes acuerdos: En la mañana los diversos sectores de la ciudad, recorrerán las calles de su dependencia, organizados por las diversas comunas de arrendatarios y por las organizaciones obreras que se encuentran dentro de esos sectores, la organización de estos desfiles estará a cargo de las comisiones nombradas por los gremios y las comunas las cuales determinarán los puntos de concentración.

En la tarde, las comunas y los gremios se reunirán en puntos determinados de sus respectivos sectores y de allí se dirigirán a la Alameda, punto central de la concentración que se efectuará a las tres de la tarde de ese día, al pié de la estatua de O'Higgins.

En este lugar se levantarán seis tribunas a cargo del Comité: la primera tribuna estará a cargo de Néstor Donoso y José Lafuente; la segunda tribuna a cargo de Carmelo Espinoza y Magallanes Díaz T.; la tercera tribuna a cargo de Samuel Silva y Pedro Macaya; la cuarta tribuna a cargo de Manuel Gallardo y César Godoy; la quinta tribuna a cargo de Clemente Vivar y Manuel Montané; la sexta tribuna a cargo de Luis Manrresa y José Vera; además habrá tribuna libre.

Una vez leídas las conclusiones y terminada la manifestación, se hará un gran desfile por las calles centrales de la ciudad.

El comité creyó necesario advertir que no tiene nada que ver con las manifestaciones que el 1.o de Mayo se efectuarán en los teatros, y sólo ha organizado conferencias explicativas de la fecha en los diversos locales obreros, las que se efectuarán ese día a la 1 P. M.

Se cita a los delegados y se invita a las organizaciones para hoy, a las 8 P. M., en Rosas 1022.

LOS TRANVIARIOS

Han encargado a la comisión de fiestas el programa para el primero de Mayo, llevando a efecto como principio un paro por 24 horas el que fué acordado en la sesión de anteayer; a las 8 de la mañana; se izará la bandera social, amenizado por una banda de músicos y cánticos sociales por el coro del Consejo; para en seguida celebrar una reunión general, a fin de dar cuenta de las entradas y salidas en el último movimiento huelguista.

En la tarde, a las 3, concentración general en nuestro local, de todos los organismos que forman el gremio del Rodado de la capital, a fin de concurrir al comicio.

En la noche, a las 9 1|2 P. M., se llevará a efecto una gran velada social, que estará a cargo del Conjunto Artístico "Aníbal Godoy", el que pondrá en escena la comedia cómico-satírica titulada: "Los milagros de la virgen", última producción del conocido autor aficionado tranviario Luis Ayala P. dirigida y puesta en escena por su autor; además habrán números de canto y variedades a cargo de artistas obreros, tales como Gustavo Silva, Luis Cárdenas y la cantante señorita Marta Vizztozo. Esta misma noche se hará el cambio del directorio del Consejo, el que presentará su memoria anual. La entrada es completamente libre para los tranviarios y sus familias, como también para el gremio de los rodados.

LA UNION DE TRANSPORTE DE CHILE

La Junta Ejecutiva acuerda el paro

La Junta Ejecutiva de la Unión de Transporte de Chile, celebró sesión anteayer, con asistencia de todos los delegados que forman el gremio del Rodado, de la capital: cocheros, carreteleros, lecheros, repartidores de pan, tranviarios de Santiago y San Bernardo, chauffeurs de arriendo y de los autobuses, los que después de un corto debate en el que cada uno de los delegados de los gremios manifestaron que estaban de acuerdo con el paro general de ese día. Se deja constancia por parte del Junta Ejecutiva declaró el paro de las labores para el día primero de Mayo, desde las primeras horas del día. S dej aconstancia por parte del gremio de repartidores de leche que éste saldrá a repartir este alimento indispensable, únicamente en la mañana, y en la tarde concurrirán al comicio, los que no tengan que ir a recibir la leche a la estación; en la misma forma lo hace el delegado de los repartidores de pan.

Se acordó repartir una proclama alusiva al primero de Mayo, a todos los que forman el gremio del Rodado, como también encargándoles el paro de ese día. A todos los delegados se les ruega pasar por la secretaría de los tranviarios a buscar los volantes hoy, a las 12 M.

EN EL TEATRO O'HIGGINS

Mañana, a las 9 A. M., en el Teatro O'Higgins, cedido graciosamente por la empresa Valenzuela Basterrica, se dará principio al acto cultural que las organizaciones obreras han preparado para celebrar dignamente el Día del Trabajo.

BARRIO YUNGAY

Esta noche, a las 8 P. M., en la secretaría de este comité, Matucana esquina Rosas, se reunirán los secretarios y delegados de las diversas organizaciones obreras del sector, comprendido entre Alameda a Mapocho y de Brasil hasta el Blanqueado (Comuna Yungay), con el objeto de ultimar los preparativos para la gran concentración de mañana, que se hará a lo largo de la calle San Pablo, de Matucana a Cumming, esta concentración debe hacerse entre la 1.30 y 2.30 de la tarde, a fin de partir al lugar de concentración general, Alameda de las Delicias, estatua O'Higgins, donde se debe estar a las 3.30 P. M.

LOS FERROVIARIOS

Se reunió la Junta E. O. Ferroviaria, Consejo de Santiago, Directorio del Comité Pro Aumento de sueldos, Centro de Estudios Sociales y Centro Cultural Ferroviario, y estudiaron la mejor forma de hacerse representar en los diversos actos que se llevarán a cabo mañana, con motivo del Día del Trabajo.

Se acordó no concurrir a las labores el día 1.o de Mayo; efectuar una velada hoy, a las 9.30 P. M., en Bascuñán 542, con el objeto de esperar el día del trabajo: adherir al comicio organizado por el Comité 1.o de Mayo, debiendo encontrarse los ferroviarios el Viernes, a las dos de la tarde, en el local social, para de allí seguir formado hacia la Alameda de las Delicias, punto de concentración.

En la velada, cuya entrada será gratuita, harán uso de la palabra conocidos dirigentes obreros. Además habrán números de variedades, distribuyéndose un buffet gratis a las familias de los ferroviarios.

Se nos encarga invitar a las delegaciones de las diferentes organizaciones obreras de la capital a la velada de esta noche.

CONJUNTO M. Y L. LA ARMONIA

Este conjunto celebrará con el Centro Antonio Poupin, mañana, a las 9 P. M., en Recoleta 160, una velada literario-musical, cuya parte artística estará a cargo de los socios de La Armonía.

La entrada es gratuita.

—Para hoy, a las 9 P. M., sesión ordinaria y ensayo general. Los ejecutantes deben asistir con sus instrumentos.

SINDICATO INDUSTRIAL DE OFICIOS VARIOS

A reunión general hoy, a las 7 P. M., para seguir tratando sobre comicio del primero de Mayo, a todos los trabajadores del Barrio de San Eugenio, en San Alfonso N.o 1598.

SINDICATO INDUSTRIAL DE TELEFONISTAS DE CHILE

Entusiasmo se advierte en las filas del Sindicato Industrial con motivo del acto cultural con que celebrará mañana el 1.o de Mayo.

Como se ha anunciado, a las tres de la tarde se reunirá la totalidad de los trabajadores asociados al sindicato.

MAÑANA SE INAUGURA LA CONVENCION DE LOS OBREROS FUNDIDORES Y MODELISTAS

EN ESTA CONVENCION SE ESTUDIARAN INTERESANTES MATERIAS

Por primera vez los obreros fundidores y modelistas celebrarán una gran asamblea.

Esta reunión, cuya importancia es muy grande, se realizará mañana.

LA PRIMERA CONVENCION

La comisión organizadora ha lanzado el siguiente manifiesto:

La U. G. de Fundidores ha entrado de lleno a las actividades sociales que agitan el alma de los asalariados, en estos momentos de expectativa nacional.

Todos somos testigos que ráfagas de renovación sacuden los cimientos de esta vieja sociedad.

Cada hombre busca ya el lugar que le corresponde para la gran batalla en que se encontrarán los actuales factores de la vida social; el capital y el trabajo.

Es innegable que habrá de consultarse para la nueva ley fundamental de la República, el trabajo en su fuente, es decir, en su forma gremial.

Y para estos camaradas fundidores y modelistas debemos agruparnos, unirnos en un organismo fuerte y disciplinado.

A parte de esto, tenemos nuestros problemas propios que solamente nosotros podemos resolver y para esto la U. G. de Fundidores queriendo hacer una labor práctica y duradera invita a modelistas, horneros, aprendices y en general a todo aquel que desempeñe una labor manual dentro de las fundiciones, a reunirse en una Convención amplia, con el objeto de estudiar y resolver los siguientes puntos que constituyen el programa:

a) Unificación general de los gremios metalúrgicos en un solo organismo.
b) Orientación y organización interna.
c) Estado económico del gremio.
d) Higienización de los talleres.
e) Actividad cultural.
f) Bolsa del Trabajo.
g) Cooperativa industrial de fundición.
h) Campaña pro-industrialización del país.
i) Temas generales.

Rogamos a los compañeros estudiar estos puntos a los cuales está ligado nuestro bienestar y el progreso de nuestro gremio.

Camaradas fundidores y modelistas: no os hagáis sordos al llamado de esta unión, no permitáis que sigamos siendo lastre y peso muerto en las luchas sociales, acudid todos a esta gran asamblea en la que tendrán cabida todos los que laboran en la industria, cualquiera que sea su orientación ideológica; dejemos las antiguas rencillas, que nos rebajan y unámonos para trabajar por nuestro porvenir y el de nuestros hijos.

Camaradas fundidores y modelistas: preparémonos para esta gran reunión en que con virilidad y altura de miras encauzaremos estos problemas y los que se estimen convenientes.

LA ASAMBLEA

Los obreros que quieran presentar trabajos o dar alguna idea para el mejor éxito de la Convención se les atenderá personalmente en nuestro local: Matucana esquina de Rosas, todas los días de 6 a 9 P. M.

LOS FUNERALES DE PLAZA OLMEDO DIERON MOTIVO A UNA IMPONENTE MANIFESTACION

NOMINA DE LAS ORGANIZACIONES QUE SE HICIERON REPRESENTAR Y LOS DIFERENTES ORADORES

En la tarde de ayer se llevaron a cabo los funerales del obrero Efraín Plaza Olmedo, fallecido trágicamente hace tres días.

El cortejo partió a las 3 1|2 del local de la Unión Local de la I. W. W., Nataniel 1057.

EL RECORRIDO

La columna, perfectamente bien formada, hizo el recorrido de a seis en fondo, entrando por Arturo Prat a Alameda,. En seguida se dirigió al Cementerio General por Mapocho, Independencia y Panteón.

El cortejo formado ocupaba más de cinco cuadras, notándose una numerosa concurrencia de obreros.

LAS ORGANIZACIONES REPRESENTADAS

Se hicieron representar las siguientes organizaciones obreras de la capital: Unión Local de la I. W. W., 8.a Comuna de Arrendatarios, Sindicato de Panaderos, Unión en Resistencia de Estucadores, Federación de Obreros y Obreras en Calzado, Grupo Estudiantil Julio Rebosio, Unión de Carroceros y Operarios de Garages, Federación de Pintores en Resistencia, Federación de Hojalateros y Gasfiters, 7.a Comuna de Arrendatarios, Grupo Rebeldía, 5.a Comuna de Arrendatarios, Comité de Arrendatarios Tegualda y Condell, Unión en Resistencia de Baldosistas, 10.a Comuna de Arrendatarios, Comuna San Miguel, Fundición Libertad, 2.a Comuna de Arrendatarios, Unión de Albañiles y Ramos Similares, 3.a Comuna de Arrendatarios, Departamento Femenino I. W. W., Comité de Arrendatarios Población Prado, Sindicato Industrial en Maderas, Comité Población O'Higgins, 6.a Comuna de Arrendatarios, Comuna de Renca, Centro Luis Emilio Recabarren, Centro Luz y Acción, Federación de Electricistas y otras instituciones cuyos nombres se nos escapan,

En el momento de organizarse el cortejo fúnebre

EN EL CEMENTERIO

Una vez que el cortejo llegó al Cementerio General, se improvisó una tribuna, desde donde hicieron uso de la palabra varios oradores en representación de las siguientes instituciones: Unión Local I. W. W., 8.a Comuna de Arrendatarios, Unión en Resistencia de Baldosistas, Liga Central de Arrendatarios, Delegados de la I. W. W. y Arrendatarios de Talca, Grupo Verba Roja, Unión de Estucadores en Resistencia, 5.a Comuna de Arrendatarios, Junta Administrativa de Panaderos, 7.a Comuna de Arrendatarios, Unión de Electricistas, Comité Pro Primero de Mayo, 2.a Comuna de Arrendatarios, Federación de Obreros y Obreras en Calzado, 6.a Comuna de Arrendatarios, Comité de Arrendatarios de San Eugenio, Centro de Estudios Sociales Luis Emilio Recabarren, 10.a Comuna de Arrendatarios, Departamento en Construcción I. W. W., Unión en Resistencia de Hojalateros y Gasfiters.

LAS CORONAS

Entre las coronas que se enviaron, notamos las siguientes: de la Población Prado, 8.a y 10.a Comunas y otras.

UNA MASCARILLA

A solicitud de la Unión Local de la I. W. W., el señor Evaristo Lagos sacó una mascarilla de Efraín Plaza Olmedo, la que será colocada en el local de esa organización.

Igualmente, se editará un folleto sobre la vida, obras y muerte del antiguo luchador obrero.

LAS INVESTIGACIONES ...

En el Cementerio, tuvimos oportunidad de conversar algunos momentos con un dirigente de la I. W. W., quien nos manifestó que la comisión encargada de averiguar el origen de la muerte de Plaza Olmedo trabajó activamente durante el día de ayer.

MANIFESTACION EN HONOR DEL MINISTRO DE PREVISION Y TRABAJO, DOCTOR JOSE A. SALAS

El Ateneo Obrero de Chile, en su última reunión de asamblea, acordó, por unanimidad, ofrecer una manifestación, la que consistirá en un té, al joven y distinguido hombre público y actual Ministro de Previsión y Trabajo, señor José A. Salas, como franco reconocimiento a su altruísta y sincera labor en beneficio de los elementos populares.

En esta simpática manifestación, que tendrá todos los caracteres de un lucido ateneo, por el programa que en él se desarrollará, se han inscrito para leer importantes trabajos de temas sociales de actualidad, los señores Javier Fernández Pesquero, Juan Ignacio Gálvez, Francisco Lira, Hernán Román C., Carlos Miranda-Larco, Daniel Labbé, la educacionista, señora Eduvigis del Villar de Castro y otros dirigentes obreros.

Tal manifestación, que por su carácter será una de las más simpáticas del año, tendrá lugar el Viernes de la próxima semana, en los amplios salones de la Universidad Práctica Femenina, Brasil 56.

Las personas que se interesen por asistir, pueden retirar su tarjeta en la oficina del señor Román C. Compañía 1069, de 6 a 7 P. M.

LOS TRANVIARIOS DE SAN BERNARDO PRESENTAN PLIEGO DE PETICIONES

El gremio de tranviarios organizados últimamente en la Federación Obrera de Chile, presentó a la Compañía un pliego de peticiones, en que entre otras cosas solicitan lo siguiente: aumento de los salarios, para el tráfico y la Maestranza, inclusión en la Ley de Empleados Particulares del personal del tráfico.

En la mañana de ayer se entrevistó una comisión con el señor Gerente, don Horacio Valdés O., el que quedó de contestar a estas peticiones el Martes próximo.

LA REUNION DE HOY

Se ha citado a junta general para esta noche, a las 9 1|2 P. M., en el local de la Unión de Empleados Particulares de la Cisterna, a todos los personales de la Compañía, a fin de tratar el decreto de paro para el Primero de Mayo, acordado por la Unión de Transportes de Chile, asistirá especialmente invitado el presidente de la Unión de Transportes, señor Luis Ayala, a dar ciertas explicaciones de carácter social. Se encarece asistir a todos.

SE INAUGURARA LA CONVENCION INDUSTRIAL DEL CUERO

En la amplia sala de la Unión General de Metalúrgicos, situada en calle Huemul entre Eyzaguirre y Diez de Julio, se inaugurará mañana a las 9 P. M., esta Gran Convención, llamada a ser el punto de partida de la unificación total de los obreros pue laboran en la industria del cuero.

Se harán representar en este acto que durará tres días consecutivos, cuarenta personales de fábricas y ocho curtiembres, que, en conjunto representan alrededor de cinco mil obreros y obreras.

Adhiriéndose a esta Convención han llegado comunicaciones de Temuco, Coquimbo, Chillán, Valdivia y Concepción.

Dará apertura a las sesiones de la Convención el actual Directorio de la Federación de Obreros en Calzado. Acto seguido se procederá a nombrar la comisión revisora de poderes. Terminado este trabajo se nombrará la Mesa Directiva de la Convención.

Las materias sometidas a la consideración de los convencionales para su resolución son las siguientes:

1.o Como reorganizar la Federación en forma que responda eficientemente al momento social actual.

2.o Pronunciamiento sobre las leyes de carácter social dictadas últimamente.

3.o Proyecto sanitario.

4.o Uniformidad en los salarios en los trabajos al día y a la pieza, Bolsa del Trabajo.

5.o Responde la Federación a los postulados del sindicalismo moderno?

6.o Necesidad de un periódico o boletín que refleje y defienda las aspiraciones del gremio.

7.o Hogal social.

8.o Participación de la Federación en el Consejo Relacionador de los sindicatos autónomos de Santiago.

9.o Modo de organizar la Unión Industrial del Cuero.

10. Posibilidad de subvencionar al secretario general o creación de un secretariado que alivie las funciones de este cargo.

11. Temas libres.

Los personales que aún no hayan pasado por la secretaría a inscribir sus delegados, se les ruega lo hagan esta noche antes de la sesión de Consejo. Igual recomendación les hace a los camaradas que hayan tomado parte en antiguos directorios de la Federación, los cuales también tienen derecho a ser convencionales, siempre que no tengan cargos pendientes por faltas contrarias a la organización.

LOS TELEGRAFISTAS DE LOS FERROCARRILES SOLICITAN AUMENTO DE SUELDOS

La Junta Ejecutiva de la Federación Obrera Ferroviaria nos ha entregado la siguiente información oficial:

El Comité Pro Mejoramiento Económico de la Primera Zona en sesión celebrada el 23 de los corrientes consideró detenidamente la situación por que atravisan los aspirantes a telegrafistas de ambos sexos de la Empresa. En la actualidad hay aspirantes con cinco y más años de servicios que ganan sueldos verdaderamente irrisorios, como son los aspirantes clasificados en primera categoría que persiben $ 120 mensuales.

La clasificarión de estos modestos servidores de la Empresa comprende tres categorías, a saber:

Primera categoría son $ 120 mensuales.

Segunda categoría con $ 90 mensuales.

Tercera categoría con $ 60 mensuales.

Muchos de los aspirantes de primera y segunda categoría desempeñan funciones de boleteros, guarda equipaje, bodegueros y telegrafistas; en los reemplazos que efectúan periódicamente se les abona un sueldo único de $ 8 diarios, es decir, se les paga $ 4 más que cuando están en su residencia, lo que constituye falta de equidad, ya que el viático diario para el telegrafista a contrata grado 12 es de $ 1 diarios. Sin querer esplayarnos sobre la necesidad de estos servidores diremos que consideramos que tienen las mismas necesidades de los empleados a contrata por tener que desempeñar puestos con la misma decencia y obligaciones de ellos.

El Comité de la Primera Zona acuerda:

1.o Junto con nuestro pliego de mejoramiento económico, que será presentado a la Dirección de la Empresa y del Consejo Administrativo se haga una presentación aparte que mejore a los aspirantes.

2.o Que los sueldos de los aspirantes sean duplicados a $ 240, $ 180 y $ 120.

3.o Que durante los reemplazos que hacen en la línea se les abone viático correspondiente al grado 12.

4.o Que sus sueldos duplicados se acojan a los beneficios de nuestro proyecto de 10 peniques.

5.o Que para los efectos de su jubilación les sean válidos los años servidores como aspirantes.

6.o Que tengan derecho a pases libres en la misma forma que el demás personal de la Empresa.

7.o Que se les conceda el feriado anual y derecho a licencia médica a todos los que tengan un año cumplido de servicio.

8.o Que pueden acogerse a la Caja de Retiro y Previsión Social.

9.o Que habiendo rendido exámenes satisfactoriamente y con más de un año y medio de servicio, se les abone un 10% hasta obtener su ascenso al grado 12.

Congreso Nacional Mutualista

Por encargo de la Secretaría de este Cuerpo centralista, se avisa a los señores delegados que están listas las copias del informe de la comisión que estudió la ley sobr eaccidentes del trabajo. Dicha Comisión la forman los señores Segundo Correa, Francisco Sepúlveda y Eulogio 2.o Rodríguez, representantes de las instituciones, La Santiago de Zapateros, La Aurora de Ambos Sexos y de Carpinteros Fermín Vivaceta.

En Bandera 166, se pueden pasar a recoger las mencionadas copias del informe, porque en la próxima asamblea se tratará esta cuestión y se resolverá en definitiva. La Secretaría funcionará de 10 a 12 M. y de 2 1|2 a 6 P. M.

Mañana no habrá junta general de delegados por ser el Día del Trabajo y tener sus componentes ocupaciones inherentes a este acontecimiento obrero.

Fallecimiento

Habiendo fallecido a la edad de cien años la señora Pascuala López, (Q. E. P. D.), tía del secretario de esta institución, señor Armando Herrera,

Sus funerales se efectuarán hoy a las 4 P. M. saliendo el cortejo de la calle...

Por lo cual se ruega a los amigos y socios, se sirvan acompañar los restos al Cementerio General.

Junta Central de la Federación de Obreros de Imprenta de Chile

Anoche celebró sesión este cuerpo superior de los gráficos y consideró ampliamente la situación creada a los cesantes de la Sección Talca,, arbitrando acuerdos tendientes a que todas las secciones los ayuden económicamente, lo que debe hacerse esta semana, impostergablemente.

—Las listas enviadas por esta Junta Central a los personales de los rotativos de esta capital, a favor de la biblioteca que fundará la Sección Chillán, y que aún no han sido corridas, deberán los encargados hacerlo esta semana y así liquidar el resultado total que arrojen.

Sindicato de Chauffeurs de Chile

Cita al directorio para hoy a las 3 de la tarde en Olivares 1643.

TODO BUEN CIUDADANO DEBE INSCRIBIRSE

Todos los chilenos deben decidir de la suerte del país; para esto debe incribirse usted lo más pronto posible y así tendrá derecho a darse los gobernantes y dirigenes que usted desee o que representen mejor sus intereses y sus sentimientos.

EL QUE NO SE INSCRIBE COMETE UNA VERDADERA TRAICION A LA PATRIA ::: CONCURRA ESTA MISMA TARDE A LAS JUNTAS INSCRIPTORAS

FIESTAS SOCIALES

Centro Recreativo "Artes Gráficas". —Eleuterio Ramírez 1457.—Hoy, de 9 a 12 P. M., habrá en este Centro un baile amenizado por una buena orquesta.

Centro Policial y de Socorros Mutuos "Manuel Concha P."—Hoy, a las 9 P. M., baile en honor del equipo de Basket-ball.

CIRCULO SOCIAL MAGALLANES MOUEE. — Hoy baile, como de costumbre, de 6 a 9 P. M.

CENTRO DE S. M. SAN MARTIN. — Local: San Martín 772.— Esta noche a las 9.30 se dará principio al baile que este Centro ofrece a sus asociados y juventud obrera del barrio.

CITACIONES

Conjunto Artístico "Mateo Martínez Quevedo".—A ensayo para hoy, a las 8 1|2 P. M., en Escanilla 657.

Centro Santiago de la U. N.—A sesión de Directorio para mañana, a las 8 P. M.

Sociedad de Socorros Mutuos Manuel Montt, Chauffeurs Particulares.—A junta de Directorio extraordinaria para hoy.

Unión Gremial de Fundidores. —Cítase para hoy a las 7 1|2 P. M., al directorio, a la comisión pro convención de fundidores y modelistas y a la comisión de fiestas.

Sociedad Empleados de Hoteles. —A junta extraordinaria para hoy a las 2 P. M.

Centro Independencia de Chile. —Para hoy a las 8 y media P. M. a junta general.

Centro Bogotá. — Hoy a las 9.30 P. M. en Rogelio Ugarte 1618.

Sociedad de Pintores Miguel Angel. — Cita para hoy a las 8 P. M. a la comisión de fiestas.

Círculo Arturo Prat de la Unión Nacional. — Para hoy a las 9.30 P. M. en la secretaría a los señores: Ramón Araneda, Víctor Cienfuegos, Agustín Letelier, Vicente Miranda, Luis Donoso y Luis E. Mazuela.

Sociedad de Inválidos del 79 y Veteranos del Ejército y Armada. — Al Directorio para hoy a las 6 y media de la tarde.

Sociedad de Adelanto Local San Eugenio y Mirador. — A sesión de Directorio para hoy a las 8 y media P. M.

Consejo Industrial de Alimentación. — Para hoy a las 6 y media. Local: Mallickrodt 180.

Sociedad La Aurora S. M. — Para hoy al directorio como también la comisión de fiestas a las 8 y media P. M. Arturo Prat 1242, altos.

Federación de Trabajadores de Hoteles. — Para hoy a la hora de costumbre.

PARA ELIMINAR LA AGONIA DE LAS ALMORRANAS

Existen miles de personas que sufren en silencio, martirizadas por dolores que apenas pueden soportar a causa de almorranas internas, pruriginosas, sangrientas o protuberantes, que se alegrarán de saber que la preparación conocida bajo el nombre de MAN ZAN eliminará el dolor instantáneamente y curará muy pronto los casos graves que durante mucho tiempo han desafiado todos los demás tratamientos conocidos. Con una sola aplicación de MAN ZAN desaparece el dolor. Una noche de reposo y de sueño tranquilo, tal vez la primera desde hace muchos meses, y a la mañana siguiente encontrará que la molestia ha desaparecido casi por completo. Podrá caminar, y sentarse sin sentir dolor y, por esta razón, estará más alegre, se sentirá, más feliz y mucho mejor de salud.

En poco tiempo se encontrará completamente restablecido y quedará sorprendido de que un remedio como MAN ZAN pueda proporcionar resultados tan notables mientras que los tratamientos complicados, que generalmente son costosos, fallan muy a menudo. Sin embargo, la evidencia de más de cinco mil curas efectuadas debe convencerlo que el MAN ZAN jamás falla y si compra Vd. un tubo hoy mismo de su farmacéutico y hace la prueba, se alegrará de haber leído este aviso. Casi todas la farmacias venden MAN ZAN, pero si experimenta Vd. alguna dificultad, remita su importe directamente a los Laboratorios Man Zan, Casilla 3312, Santiago.

SE COMPRA

SE ARREGLA CUALQUIERA DENTADURA POSTIZA

Usada o quebrada. Compostura en el mismo día. Cómprase también dentaduras viejas o quebradas, pagando hasta diez pesos por diente y mucho más, y cualquiera joya usada, oro y platino.
Pago el mejor precio.

TALLER: ROSAS 1189
ENTRE MORANDE Y BANDERA

Botellas Blancas Vacías
COMPRAN POR GRANDES Y PEQUEÑAS PARTIDAS, PAGANDOSE LOS MEJORES PRECIOS. M-3
VIÑA CASA BLANCA.—SAZIE 2068.—TELEFONO 2004.

Señoras
DUEÑAS DE CASA
que veláis por la salud de vuestros Deudos, DESCONFIAD de los Almaceneros poco escrupulosos que os ofrecen ACEITE BETUS más barato, pretextando recibirlo en barriles!! Estos malos comerciantes faltan a la verdad y procuran engañaros, vendiéndoos una merendería de inferior calidad y dañina. Tened presente que el ACEITE BETUS sólo viene en botellas, con la marca ESTRELLA, bien conocida.
SALAZAR & NEY
— Unicos Representantes
Arturo Prat N.o 219
SANTIAGO

HERNIAS

Bragueros elásticos, fajas con pelotas neumáticas, piernas, brazos artificiales. Aparatos ortopédicos, muletas.
Armando Chappuis
ARTURO PRAT 346 — CASILLA 409
Unico Especialista en Chile

MUEBLES
DE COMEDOR, DORMITORIO ESCRITORIO
A precios sumamente bajos, con grandes facilidades en el pago, vende:
LA SAN ANTONIO
MONEDA 952
FRENTE CASA MUZARD

CARBOLINEUM
— HAMEL —
PINTURA PARA MADERAS
BARRACAS: BUQUES Y MADERAS

¡NO MAS ARRUGAS!...
Basta una caja para hacer que desaparezcan las más antiguas. "CREMA CONTRA ARRUGAS", es muy conocida y apreciada por su numerosa clientela. Con su uso evitará que se formen estas enemigos de la belleza, y se ganará en finura y color del cutis.
CAJA $ 3.00
Pídala en
1280 — SANTO DOMINGO — 1280
(CASA PARTICULAR)
Señora especialista en belleza, dará instrucciones para hermosear y ganar diez años de juventud. CONSULTAS GRATUITAS.
13—Ag.

EL TRAGICO FALLECIMIENTO DEL DETECTIVE LUIS VILLABLANCA

UN AUTO DE LA TRACCION ELECTRICA LO ARRASTRA UNOS CUANTOS METROS Y LE CAUSA TAN GRAVES CONTUSIONES, QUE FALLECIO HORAS MAS TARDE EN LA ASISTENCIA PUBLICA

DESPUES DE MULTIPLES DILIGENCIAS SE DA CON EL AUTOR DEL ATROPELLO, QUIEN FUE INTERROGADO ANOCHE EN LA SECCION DE SEGURIDAD POR EL JUEZ DEL CRIMEN DE TURNO

En esa repartición se ha levantado una capilla ardiente, y los funerales de la víctima se efectuarán hoy a las 10 de la mañana con toda solemnidad

La Sección de Seguridad se ha sentido profundamente afectada con la muerte del agente de esa repartición policial don Luis Villablanca, acaecida antenoche en dolorosas circunstancias.

Villablanca Allendes contaba sólo con 27 años de edad y a pesar del corto tiempo que desempeñaba sus funciones se había dado a conocer como un empleado activo, sobrio e inteligente.

Así lo manifiesta en la Orden del Día de la Sección de Seguridad el sub-prefecto jefe de esa repartición dando cuenta al personal del desgraciado fallecimiento de ese joven detective.

En la repartición policial a que nos referimos se le ha levantado una sentida capilla ardiente donde se velaron anoche sus restos los que serán trasladados con los honores de reglamento hoy, a las 10 de la mañana al Cementerio General.

EL ACCIDENTE

He aquí como ocurrió el desgraciado accidente que hoy lamentan con toda sinceridad los compañeros de la víctima.

Como, a las 10 de la noche del Martes, el agente don Luis Villablanca Allendes que se encontraba en actos del servicio trató de atravesar la calle de Mapocho frente al Pasaje Alejandro, entre las calles de Baquedano y Maturana.

A esa misma hora un automóvil Ford que pasó a gran velocidad por la citada calle atropelló al desgraciado detective quien fué arrastrado unos cuantos metros hasta quedar casi exánime tendido sobre el pavimento.

En seguida el auto desaparecía como una exhalación dejando abandonado a su propia suerte a la víctima.

Por fortuna hubo dos personas que presenciaron la dolorosa escena y que fueron las que proporcionaron los datos necesarios para dar al día siguiente con el culpable.

FALLECE EN LA ASISTENCIA PUBLICA

El oficial de servicio de la 5.a comisaría fué uno de los primeros en tener conocimiento de este hecho quien se trasladó en el acto al sitio de la desgracia para iniciar las investigaciones.

Allí encontró casi agonizante a Villablanca quien fué trasladado inmediatamente a la Asistencia Pública para que se le practicaran allí las urgentes curaciones que el caso requería.

Pero a pesar de los cuidados que se tuvo con la víctima, ésta dejaba de existir a las dos horas después.

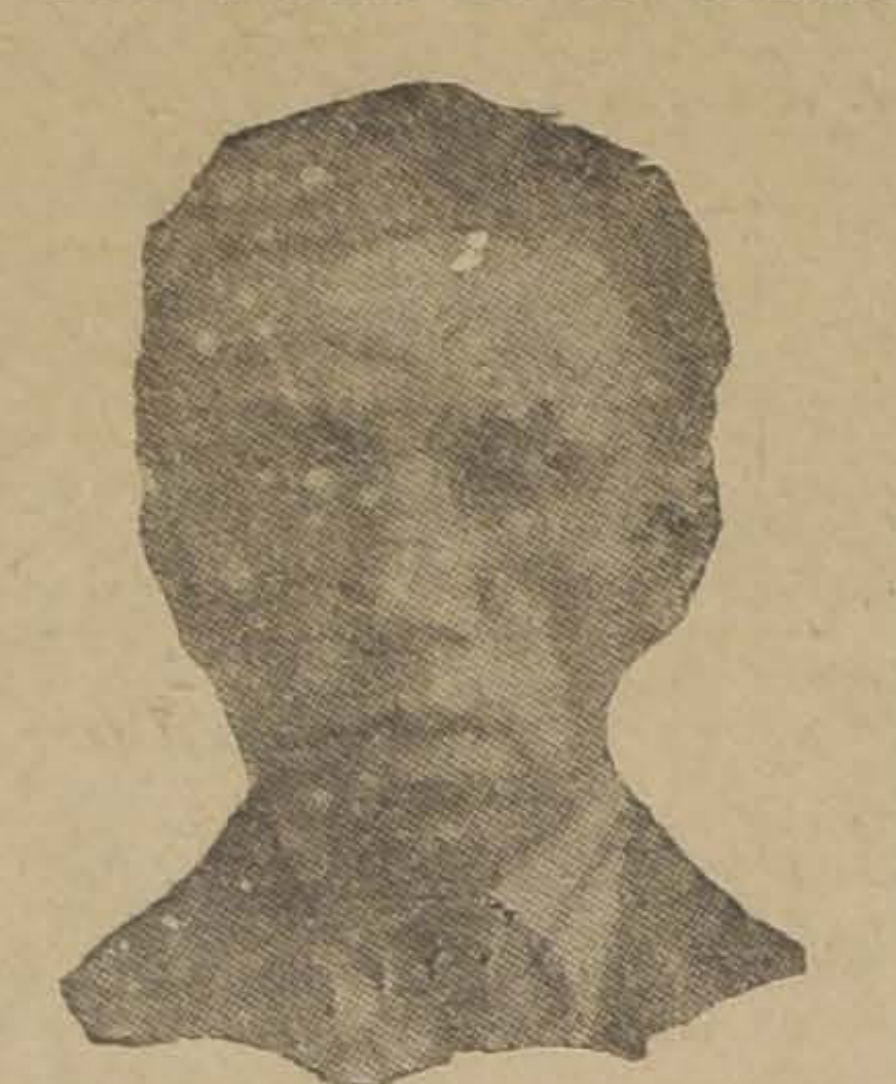

Agente Villablanca, víctima de la desgracia

Las contusiones que recibió fueron de tanta gravedad que fué imposible salvarle la vida.

A los pocos momentos de trascurrida la muerte del detective, la Sección de Seguridad y especialmente sus jefes, tuvieron oportuno aviso del trágico fin, los que ordenaron que se hicieran las diligencias para dar con el auto de esa muerte.

LAS INVESTIGACIONES

El oficial de la comisaría ya indicada había logrado establecer que el auto corría por esa calle a toda velocidad y que después de haber cometido el atropello en lugar de detenerse para prestar los auxilios necesarios a la víctima, que fué arrastrada por un largo trecho, forzó la carrera a fin de burlar la acción de la policía.

Las personas que fueron interrogadas por el oficial expusieron igual cosa.

En esta forma ofició ayer en la mañana al juez del crimen esa comisaría.

Chauffeur Acevedo, autor de la muerte del detective

Pero el subcomisario de investigaciones, señor Moreno, acompañado de los inspectores señores Palacios y Lizama, del ayudante señor Silva y de los agentes señores Filadelfo Díaz y Luis Cerda, siguió las pesquisas hasta que éstas obtuvieron el más halagador resultado.

Se pudo establecer entonces que el auto asesino pertenecía a la Tracción Eléctrica y que iba gobernado por el chauffeur José Isaías Acevedo Huerta.

Con estos datos se le buscó a fin de aprehenderlo.

LA PRISION DEL CHAUFFEUR

Ayer en la mañana como, a las 8, los funcionarios nombrados se dejaban caer a la casa-habitación de Acevedo y a quien encontraban sin novedad.

En el acto lo trasladaron a la Sección de Seguridad donde fué interrogado acerca de la grave inculpación que se le hacía y donde terminó por confesar todo.

La desgracia había ocurrido según él, de la siguiente manera:

Cuando marchaba a toda velocidad por la línea de la calle de Mapocho notó que un hombre se dejaba caer a la cuneta siendo alcanzado inmediatamente por la máquina y arrastrado algunos metros.

Temeroso de ser aprehendido por la policía, huyó con el auto que fué a dejar a la Estación Cueto y en seguida partió a ocultarse a su casa-habitación.

Y allí se encontraba cuando fué descubierto por los detectives.

EL JUEZ SE CONSTITUYE EN LA SECCION

Como, a las 6 de la tarde, el juez del crimen, señor Villagra, se constituyó en la Sección de Seguridad para interrogar a Acevedo que se encontraba detenido en uno de los calabozos de esa repartición.

Allí mismo se dió comienzo al sumario con las declaraciones del chauffeur que ratificó las dadas en la Sección de Seguridad quedando detenido de orden del Juez para ser ingresado hoy a la cárcel pública.

Las personas que presenciaron la desgracia fueron Domingo Torres y Humberto Torres, que tienen su domicilio en calle de Mapocho esquina de Maturana y que vieron al auto cuando atropelló al desgraciado detective que emprendió la fuga a todo escape.

Con las declaraciones de estos testigos y las dadas por el detenido han quedado terminadas las investigaciones que se hacían para dar con el culpable de la muerte de Villablanca.

LOS FUNERALES

Como decimos al comenzar, los funerales de este malogrado como modesto servidor policial se llevarán a efecto en la mañana de hoy, a las 10 partiendo el cortejo desde la Sección de Seguridad.

La jefatura de esta repartición ha invitado a los funerales a todo el personal y ha expedido una orden del día muy elogiosa para la víctima.

TRAS LAS HUELLAS DE UNA HABILIDOSA BANDA DE LADRONES

SE TRATARIA DE LOS AUTORES DE LOS MISTERIOSOS ROBOS DE PROVIDENCIA

Los continuos robos acaecidos en estos últimos tiempos en la Comuna de Providencia, tenían alarmados a los habitantes de esta localidad en vista de que a pesar de sus denuncios la policía no podía dar con los autores ya que ellos se repetían con la misma frecuencia de siempre.

Pero fueron tantos los robos, que la Sección de Seguridad, empezó a buscar los medios para dar con la banda a fin de terminar con esos delitos y con el verdadero clamor de los vecinos de la Comuna.

Una tenaz y hábil pesquisa puso a uno de los más expertos detectives en camino de conocer a los autores de esos hechos que se vienen repitiendo desde algunos años y que saquearon algunas casas de la Avenida Pedro de Valdivia, de Providencia, de Manuel Montt, etc., etc.

Según las investigaciones, la banda se había radicado en una ciudad vecina y parte de ella en un puerto cercano a la capital y hacia este punto se dirigió entonces el detective referido.

La fortuna le ha acompañado en sus gestiones, pues según noticias recibidas, ha podido dar con los delincuentes que buscaba y que son varios, los que serán trasladados a esta capital tan pronto como se obtengan las facilidades del caso.

Con la prisión de estos delincuentes y el interrogatorio a que serán sometidos, se vendrán a descubrir los robos que aún permanecen en el más profundo misterio y algunos de los cuales fueron cometidos hace ya bastante tiempo.

AYER SALIÓ EN LIBERTAD LA SEÑORA ZULEMA ARENAS

EL RUIDOSO PROCESO ACERCA DE LOS ACONTECIMIENTOS DE LA CALLE DE EYZAGUIRRE TOCA A SU FIN

Nuestros lectores han tenido conocimiento por las informaciones que en su debida oportunidad dió este diario, de las incidencias últimas habidas en la causa que se instruye en el Segundo Juzgado del Crimen sobre los sucesos de la calle Eyzaguirre, y en los que se vió mezclada la señora Zulema Arenas Lavín.

Detenida la señora Zulema por espacio de más de un año en la Casa correccional, acusada de algunos delitos que ha negado terminantemente en toda la larga escuela del juicio, favorecida por los dictámenes del Ministerio Público en cada ocasión en que ha sido consultado, otorgada su libertad provisoria y que sin embargo no pudo aprovechar por diversas causas que se originaron posteriormente a esta resolución de la Corte, ayer ha salido a la calle abandonando el establecimiento penal donde tanto tiempo permaneciera recluída.

"La Nación", apenas fué puesta en libre plática después de su prisión, la entrevistó en su lecho de enferma en el Hospital de El Salvador, a donde había sido trasladada a raíz de un intento de suicidio con que quiso terminar su atormentada existencia.

En esa ocasión, la señora Zulema protestó enérgicamente de las inculpaciones que se le hacían y expuso que era inocente y aún víctima de la odiosa persecución de algunas personas cuyos nombres indicó y que guardamos en prudente reserva.

La tramitación del proceso en su contra, ha sido larga y laboriosa, ya que los hechos de que se le acusaba eran también de enorme trascendencia y la desgraciada intimidad que se le achacó con el desgraciado Jorge Sangtz, que también se vió envuelto en el mismo litigio, dió visos de veracidad a los crímenes que a ambos se imputaron.

La acusación fué grave y aún más, terrible. Y la cargada atmósfera que pesaba sobre los inculpados sólo ha podido diluirse con los dictámenes del Ministerio Público que afirmaron que en todo el expediente no existía un sólo cargo comprobado en contra de los procesados y despedazaba las afirmaciones adversas.

En estos últimos días, la parte contraria se presentó acusando nuevamente, lo que demoró la salida de la reo, pero, como decimos más arriba, ésta obtuvo ayer libertad bajo la fianza de $ 2,000.

El proceso está en vías de terminarse ya que casi todas las tramitaciones han sido efectuadas y el fallo no ha de demorar mucho.

Entonces tendrá oportunidad de conocer el público el fin de este ruidoso asunto que se ha prestado a tan animados comentarios, a tan acres discusiones y en la que rodó una desgraciada familia digna de mejores consideraciones.

La carretela de Godoy

Y EL DESAPARECIMIENTO MISTERIOSO DE SALINAS

Don Arturo Godoy Godoy, domiciliado en la calle de Martínez de Rozas N.o 1510, se ha presentado a la 7.a Comisaría, dando cuenta del siguiente hecho de que ha sido víctima y que lo perjudica en la suma de $ 1,000, que le significa todo un capital.

Dice el denunciante que facilitó a un tal Juan Salinas, para que trabajara una carretela con un caballo y los respectivos arneses, todo lo que estima en la suma indicada.

Esto no tiene nada de particular, agrega el reclamante, pero lo grave está en que Salinas partió un buen día con la carretela y no lo ha visto más a pesar de todas las diligencias que ha hecho por encontrarlo.

Y a fin de que la justicia ordene que se le busque y dé con su paradero, el reclamante expone su denuncio en la Comisaría respectiva, la que ya ha puesto en conocimiento del Juez respectivo el hecho de que damos cuenta.

¿Ha desaparecido un comerciante?

En la tarde de ayer se dió cuenta a la justicia ordinaria, de la probable desaparición del comerciante Emilio Moncamut, que tenía dos negocios de cristalería en esta capital.

El denuncio lo hizo el jefe de la casa comercial Bolland y Cía., caballero que ha hecho las diligencias para dar con Moncamut y a quien no ha encontrado en ninguna parte.

Según las averiguaciones hechas por el interesado, el comerciante Moncamut se habría fugado del país dejando deudas de valor por cancelar y entre las cuales se encontraría la casa que representa.

A fin de establecer qué es lo que hay en la desaparición del comerciante indicado, la justicia ha ordenado que se practiquen por la Sección de Seguridad las investigaciones del caso.

Un incendio en el camino de La Palmilla

EN LA CHACRA DE SANTA ELENA SE QUEMAN VARIOS GALPONES CON PASTO, ORIGINANDO PERDIDAS POR 50 MIL PESOS

Ayer tarde se inició el sumario para establecer las causas del incendio producido en la Chacra de Santa Elena y del que dió amplios detalles la primera edición de "Los Tiempos".

La chacra indicada, se encuentra en el camino de La Palmilla y es de propiedad de don Augusto Holther Decher, vecino de esta capital.

El fuego destruyó varios galpones que contenían 1,200 quintales de pasto y que estaban asegurados en $ 15,000.

A pesar de que se trasladaron al sitio del suceso varias Compañías de Bomberos, el fuego hizo perjuicios que se estiman en la suma de $ 50,000.

Se cree que el origen del fuego nació de algunas chispas que el viento arrojó hasta los techos de totora de esos galpones y que procedían de unas zarzamoras que se estaban quemando en una chacra vecina.

La 10.a Comisaría que fué la que tuvo conocimiento del incendio, puso los antecedentes de este siniestro en poder del Juez señor Villagra, magistrado que ha dado las órdenes del caso para que se practiquen las investigaciones correspondientes.

2.40
AL COMPRAR JABON
JABON de ROSS
Certificado Puro
FABRICADO POR
THE SYDNEY ROSS Co N.Y.
COMPRE LO MEJOR

¿QUIERE USTED REIR?

DEBE IR A LOS TEATROS EL CINCO DE MAYO, A VER LA GENIAL PRODUCCION DEL HUMORISTA RAFAEL ARCOS.

Tintura "Ideal"

De color muy natural al cabello, especialmente en negro.

FRASCO: $ 5.00

Consultas gratuitas de señora muy entendida en belleza del cutis.

Sto. Domingo 1280

CASA PARTICULAR (ALTOS)

13—M.

Municipalidad de Providencia

EL 15 DE MAYO, A LAS 9.30 A. M

se rematarán en la SALA MUNICIPAL los caballos innecesarios de la Policía de Aseo y los útiles, herramientas y materiales viejos, de la misma policía.

Consultar bases en Secretaría y en la Comisaría de Aseo.

EL SECRETARIO.

DUEÑAS de CASA

no se priven Uds. de tomar buen vino, y lo pueden hacer a un precio muy módico. La Viña Casa Blanca le ofrece los mismos tipos de vinos finos embotellados en barrilitos de 40 litros, como ser:

Pinot Especial, Claret, Sauvignón Fino, Tinto Reservado, Pommard, Rhin y Barsac

Además, la Viña proporciona los corchos y las instrucciones para su correcta embotellación.

Pídalos a su agente:

FEDERICO STAGER S.

SAZIE 2068 — TELEFONO 2004 — CASILLA 1104

AVISOS ECONOMICOS

CLASIFICACION DE LAS SECCIONES

1. Avisos judiciales.
2. Arboles y plantas. (Compra y venta).
3. Automóviles, afines y accesorios. (Compra-venta y composturas).
4. Animales. (Compra y venta).
5. Alhajas y joyas. (Compra-venta y composturas).
6. Acciones y bonos. (Compra y venta).
7. Aves y pájaros. (Compra y venta).
8.o Avisos varios.
9. Contadores.
10. Casas, departamentos y piezas amobladas. (Ofrecidas y pedidas).
11. Casas, departamentos y piezas sin muebles. (Ofrecidas y pedidas).
12. Compra de casas.
13. Compra y venta de negocios.
14. Citaciones.
15. Cuerpo de Bomberos.
16. Dentistas.
17. Escuelas de choferes.
18. Extravíos y hallazgos.
19. Empleados para comercio y oficinas. (Pedidos y ofrecidos).
20. Frutos varios. (Compra y venta).
21. Haciendas, fundos, chacras y terrenos. (Compra-venta y arrendamientos).
22. Hoteles y pensiones.
23. Instalaciones y accesorios para negocios. (Compra y venta).
24. Instrucción y educación. (Colegios, academias y profesores).
25. Instrumentos musicales, afines y accesorios. (Compra-venta y composturas).
26. Libros y estampillas. (Compra y venta).
27. Medicina.
28. Materiales de construcción. (Compra y venta).
29. Máquinas, motores, afines y accesorios. (Compra-venta y composturas).
30. Muebles. (Compra y venta).
31. Notificaciones comerciales.
33. Oficinas, locales y garages. (Ofrecidos buscados).
34. Operarios para fábricas, talleres, etc. (Pedidos y ofrecidos).
35. Oficios y servicios diversos. (Pedidos y ofrecidos).
36. Pensión en familia.
37. Permutas en general.
38. Préstamos e hipotecas.
39. Propuestas.
40. Profesionales.
41. Prendas de vestir. (Compra y venta).
42. Personas buscadas.
43. Profesionales pedidos y ofrecidos.
44. Remates.
45. Rodados, accesorios y caballos. (Compra y venta).
46. Radiotelefonía.
47. Servicios y cosas útiles para señoras, señoritas, hombres y niños.
52. Socios capitalistas e industriales. (Pedidos y ofrecidos).
53. Ventas varias.
54. Venta de casas.
56. Martilleros comerciales.

..1.—Avisos judiciales

POR AUTO FECHA 2 DEL ACTUAL, del señor Juez del 5.o Juzgado en lo Civil, se ha declarado en quiebra a los comerciantes de esta plaza, señores Molino y Gros; se ha nombrado síndico provisional a don Ramón Amor y se ha fijado por decreto de 4 del presente para la primera junta de acreedores, el quince del mes próximo, a las tres P. M. — El Secretario. 5—M.

EN SOLICITUD DE ACREEDORES, pidiendo postergación y suspensión de la primera junta de acreedores de la quiebra de don Carlos Borgoño R., el 2.o Juzgado Civil con fecha 15 de Abril, proveyó: "Como se pide y se designa para la reunión el 29 de Mayo próximo, a las quince horas.—El secretario. 29—m.

POSESION EFECTIVA.— POR AUTO de fecha 6 del mes en curso, del 5.o Juzgado Civil, se ha concedido a doña Amalia Avila, viuda de Correa Bravo, Eugenio Correa Avila Adriana Correa de Francke, Amalia Correa de García, Clarisa Correa de Rodríguez, Carlos Osvaldo y Agustín Correa Avila, la posesión efectiva de herencia del señor don Agustín Correa Bravo (Recoleta 1207).— 1.o—M

REMATE. — POR RESOLUCION del 1.er juzgado civil de esta ciudad, se señaló el 28 de Mayo próximo, 3 P. M. para remate de la propiedad Garibaldi 751 de esta ciudad. Mínimum 17.060. Bases y antecedentes: expediente "Catalán v. de Otaíza Rita". Autorización para enajenar. Secretaría 1.er juzgado. — El Secretario.

REMATE.—EL 6 DE MAYO PROXIMO a las 4 P. M. se rematará ante el árbitro don Narciso Sepúlveda, Morandé N.o 4[illegible]2, el sitio y casa 1.o 1364 a 1380 de la calle Gálvez de esta ciudad, por el mínimum de 50 mil pesos al contado. Bases y antecedentes en el estudio del árbitro. 1.o-M

REMATE DE MINA. — POR RESOLUCION del señor Juez del tercer juzgado civil, se ha designado el ocho de Junio próximo a las tres de la tarde para el remate de la mina San Juan de Dios, ubicada en Las Condes, subdelegación 26 rural. El Secretario. M 2

..2.—Arboles y plantas. (Compra y venta)

EUCALIPTUS, CIPRESES, TIERRA hojas, maceteros greda etc., ofrece Criadero Corrial, Alameda 1245 frente Gálvez. 5—M

EUCALIPTUS NUEVOS EN MACETEROS, vendo 300. Martínez de Rozas 3323. A-30

3.—Automóviles, afines y accesorios. (Compra-venta y composturas)

GONDOLA FORD, CARROCERIA P. Medina. Terrera 574. 1.o-M.

CAMION FORD CARGA, CARROCERÍA P. Medina. 1.o-M.

CAMION FORD LECHERO, CARROCERÍA P. Medina. Herrera 574. 1.o-M.

CARROCERIA P. MEDINA. CONSULTE precio y ahorrará dinero. Herrera 574. 1.o-M.

GONDOLAS BROCKWAY VENDO 5 de ocasión con facilidades de pago Tratar de 1 P. M. a 2 P. M., Sazié 2363 30—A

VULCANIZACION ELECTRICA. — Repuestos Ford, boletos para camiones, autobús, bencinas, aceites, grasas, compro forros usados. San Pablo 3236, próximo Matucana. Casa Bazaes. Mayo 30

VENDO AUTOMOVILES STUDEBAKER modelo 1924, poco uso y Renault. Av. España 418. A 30

BUENA GONDOLA FORD, REGALO en $ 3,500. Carmen 902. A 30

MOTO HARLEY DAVIDSON CON sidecar, vendo. Coquimbo 1201. M 5

SE VENDE AUTO WILLIS KNIGT, de ocasión. Delicias 2967. 3 M

CAMION FORD, REPARTO, CARROCERÍA P. Medina. 1.o-M.

VENDO FORD SPORT CUATRO asientos partida automática último modelo. En perfecto estado. Verlo. Dieciocho 333 de 1 a 3 P. M. 30-M

CAMION CERRADO PARA REPARTO, véndese de ocasión. Juan Terroy, Gay 1961. M 5

VENDO OCASION GONDOLA REPUBLIC, recorrido Pila Ganso. Delicias 3951.

STUDEBACKER EN PERFECTAS condiciones cambio por Ford que esté en buen estado. Rancagua 79. 30—A.

CARROCERIA DE AUTOMOVIL para reparto vendo, regalado. Vicuña Mackenna 456. 3—M.

SE VENDE UN TURISMO FORD, Lord Cochrane 1134. 1.o—Mayo

GONDOLA FORD, CARROCERIA P. Medina, Herrera 574. 8—M

3,600 REGALO GONDOLA LISTA para trabajarla. Realizo Chassi 2 1|2 toneladas. Mapocho 1883. 30—A

FLETASE AUTO CAMION, J. B. Correo Cisterna. M 2

VENDO DODGE PENULTIMO MODELO, seis ruedas alambre, perfecto estado. Verlo Plaza de Armas, costado sur. Patente 2255. M 1.o

RUEDAS PARA CADILLAC, COMPRO. Casilla 186. M 2

CARROCERIA MUY BUENA AUTO particular, de ocasión. $ 1,300. Arauco 1070. M 1.o

CAMBIO AUTO SEIS CILINDROS por Ford. Av. San Luis 1360. 1.o M

HUDSON PENULTIMO MODELO, regalo $ 13,000. Buick, 5 asientos, perfecto estado, $ 6,600. Hudson, muy buen motor, 7 asientos, verdadero regalo, $ 8,500. Morandé 350.

RENAULT, LIMOUSINE LANDAUTEL, modelo 1924, casi nuevo. Vendo Morandé 350.

FORD OCASION VENDO PERFECTO estado o cambio por góndola buena marca. Santa Elvira 1533. 1.o-M

FERIA COMERCIAL, COMPRAvende automóviles, carruajes, recibe consignación, anticipa dinero, condiciones módicas, negocios rápidos. — San Antonio 816. 4-A

COMPRO AUTO CITROEN, AMUNÁTEGUI 739.

FOR BARATO Y CON FACILIDADES, realizo. Gálvez 241 3_M

GONDOLA 4083, PERFECTO ESTADO, recorrido Carmen-Lira, véndese, imposible atenderla su dueño. Verla en línea. 2_M

FORD SPORT, DOS ASIENTOS, capota, partida automática. Regalo $ 4,000. Morandé 350.

VENDO EN $ 5,000, STUDEBAKER, bien aperado, 7 forros nuevos. Esperanza 8. 2-M.

COMPRO CARROCERIA DE CARGA. San Diego 1657. M-1.o

GONDOLA PROTOS VENDO, CASI nueva. San Joaquín 176. 1.o-M

Ford último modelo, garantido bueno, Exposición 338. M—1.o

CARROCERIA DE GONDOLA CASI nueva, vendo. San Joaquín 175. M-1.o

VENDO GONDOLA DODGE, 20 PASAJEROS, perfecto estado. Santa Rosa 619.

4.—Animales. (Compra y venta)

$ 125 CABALLO CARRETONERO realizo también conejos finos, perro perdiguero, Salvador 1110. 30-A

SE VENDE VACA, TERNERO CHICO, muy buena lechera, verla y tratar. Población Rivera, calle Mariposa N.o 46. 1.o M

COMPRO CABALLO DE TIRO SOLO, manso, color alazán, trotón. Las Rosas 1758 o casilla 2872. 2—M

VACAS RECIEN PARIDAS, 14 LITROS, vendo. Martínez de Rozas 2481. M-1.o

VENDO BUENA VACA GARANTIDA, buena lechera. Maule 1037. 1.o_M

VENDO CABALLO TIRO SOLO, 150 pesos. San Pablo 2202. 30-A.

SE VENDEN GATITOS FINOS persas. Unión Americana 34-C. M—4

VACAS PARIDAS, SANAS, MESTIZAS, buenas lecheras, constantemente vendo. Sazié 2970.

5.—Alhajas y joyas. (Compra-venta y composturas)

PESOS, CHAUCHAS ANTIGUAS, monedas, alhajas, platino, oro y plata compro, pago el mejor precio. Alameda 842, esquina Londres. 30-A.

PESOS AÑO 1910—1915 Y 1917 CHAUCHAS 0,5 y todo objeto de plata compro pago al mejor precio. Alonso Ovalle 843 Esquina de Lourdes.

JOYAS Y OBJETOS DE PLAQUEE realizo precio de costo, cuenta fábricas europeas: lindas joyas finas finas, imitación platino, piedras preciosas, surtido plaquees, cristales y loza en: centros mesa, servicio té, café, mantequilla, alcuzas, bandejas, etc. en distintos estilos modernos, recién recibidos. Servicios loza decorada para mesa y lavatorios Casa particular, Serrano 309. N|O

PESOS, CHAUCHAS PLATA PAGO el mejor premio. San Diego 1245. Mercería Castilla. 7-M

NOVIOS: ARGOLLAS ORO 18 Y 14 kilates, ofrece Relojería Sportman, 30 pesos par. San Diego 780. 29 M

7.—Aves y pájaros. (Compra y venta)

PATOS PEKIN, CHANCHOS CHICOS vendo. Román Díaz 1930, entrando por Irarrázaval. 2—m.

VENDO PARTIDA GALLINAS, POLLOS, capones. Marín 46. 30 A

OCASION, REALIZO CANARIAS Y canarios nuevos, jaulas para crías. Nueva Valdés 1022. 1.oM

8.—Avisos varios

HOJAS GILLETTE, NAVAJAS, TIJERAS, afílanse. Portal Fernández Concha, kiosco 9. M-22

COMPRO LANA USADA Y COLCHONES viejos. San Pablo 3018.

GASOMETRO DE ACETILENO marca Hic de mil litros usado en buen estado necesito indicando precio, dirigirse Talagante. Correo Eco. A-30

LANA USADA Y COLCHONES VIEJOS, compro. Atiendo domicilio. San Diego 2116. A 30

MUDANZAS RAPIDAS, ECONOMICAS, en auto-golondrina. Bulnes 762, casa 7 y Estado 265. Teléfono 5019. 30—a

MUNICIPALIDAD DE PROVIDENCIA. — El 15 de Mayo, a las 9 A. M., se abrirán las propuestas para proveer de rancho a los reos de los retenes de carabineros de las Avenidas Italia y Providencia, pudiendo presentar para cada retén separadamente o par los dos en conjunto. Consultas y bases en la secretaría Municipal. — El Secretario.

SE VENDE UNA COCINA EN PERFECTO estado, dos catres con sommiers dos cubre camas y otros útiles de casa por cambio de residencia. Avenida Matta 305 30—A

SE NECESITAN BANCAS Y PIZARRONES para las escuelas del Ejército. Tratar: Inspección General del Ejército. Departamento Infantería. 1.o M

TALAJE PARA OVEJAS SE arrienda, Chacra Magallanes. Lo Espejo. 1.o-M

VENDESE INVENTO CATRES Ptentados plegables, desalmables. Hospitales, viajes, dormitorio completo. Garantido, nadie hacerlo igual. Martínez de Rozas 4472. 30—A.

VIDRIOS COLOCO DOMICILIO, arreglo claraboyas, atiendo cartas; Antonio. Correo Central, Clasificador 164. 1.o—M.

CHICHARRONES SIN APRENSAR compro constantemente. Pedro Lagos 1063 5—M

BORAX, BICARBONATO DE SODA, jabón polvo, carbonato soda y amonio por partidas grandes, compro. Cumming 818. M 1.o

ARTICULOS ELECTRICOS OFRECE a precio de fábrica. San Diego 911.

PROPIETARIOS.—¿DESEA REPARAR o pintar su casa? Escriba a la Empresa de Pinturas y Reparaciones "Star". Casilla 5026. San Diego 2278 y obtendrá garantía, facilidad y seriedad.

POLVOS DE FRUTAS CONCENTRADAS para preparar sabrosos refrescos de uva, grosella, limón, cerveza, franhuesa. Casilla 3245. M-2

9.—Contadores

COMPTABLE FRANCAIS. — Casilla 3190. 1.o-M

INTERESA A TODOS LOS CONTADORES! Acaba de aparecer el N.o 3 del Boletín de la Asociación de Contadores de Chile. Trae material que interesará a Ud. Solicítelo gratis a Nueva York 54 o Casilla 28 D.

CONTABILIDADES TODO ORDEN: Comerciales, industriales, agrícolas, mineras, profesionales, de instituciones sociales, sociedades anónimas, colectivas y comanditas, etc. Servicios continuos, periódicos, en campos y ciudades. Zona Central, económicos, de atención inmediata y formal. Inventarios, balances, organización, revisiones, inspecciones, servicios atrasados, etc. Oficina Chile. Delicias 2 28. Casilla 3478. — Teléfono 130. Estación. — Francisco Medel S.

OFRECESE LLEVAR CONTABILIDADES. Cartas a G. G. San Francisco 559

10.— Casas, departamentos y piezas amobladas. (Ofrecidas y buscadas)

ALAMEDA 290 FAMILIA OFRECE sin pensión espléndido dormitorio amoblado, calle, otro interior. 30—A

MATRIMONIO EXTRANJERO CON guagua busca casa o chalet chico amoblado y con buen cuarto de baño instalado. Si es posible con jardín. Dirigirse indicando canon a J. B. Casilla 478. Valparaíso. M 3

ARRIENDO PIEZA CON O SIN muebles a persona sola Bulnes 254. A 30

PIEZA AMOBLADAS ARRIENDO. Bandera 161. 30—A

CASA ESQUINA AMOBLADA TO. talmente, $ 1.100 mensuales. Salones, escritorios, cinco dormitorios, comedor, tres piezas tollettes, cocina, tres piezas servidumbre, dos garages, jardines, gallineros, etc. Verla: Avda. España 418. A 30

ARRIENDASE PIEZA CALLE INterior amoblada. Teatinos 56. 30-M.

ARRIENDASE MAGNIFICAS PIEzas todo confort, con o sin muebles. Esmeralda 636. M-2

A CABALLERO RESPETABLE arriendo dormitorio amoblado, baño anexo, casa matrimonio solo. Rancagua 50, cerca Vicuña Mackenna. Dos cuadras Plaza Italia. 1.o—M

EN EL CENTRO OFRECESE PIEza amoblada o departamento independientes, y en casa de caballero. solo. Casilla 1479. 1.o M

CASA FRANCESA ARRIENDA PIEza amoblada, caballero formal. Sta. Rosa 279. M 2

ARRIENDO PIEZA CALLE, CON O sin muebles. San Martín 852.

ARRIENDASE PIEZA AMOBLADA puerta la calle, cerca Delicias. San Francisco 106.

$ 1,000. LOS LEONES, CHALET 2 pisos, amoblados como residencia de campo, 4 dormitorios, salón, vestíbulo, comedor, baño, garage y jardín. Agustinas 1125. 4—M

ESPLENDIDA PIEZA CON ALGUnos muebles o matrimonio, buena comida. Precio módico. Nataniel 180.

PIEZA AMOBLADA A LA CALLE, arriéndase a caballero. Pedregal 30.

ARRIENDASE PIEZA AMOBLADA o sola, matrimonio, señoras, Santa Elvira 461. 1.o-M

11.— Casas, departamentos y piezas sin muebles. (Ofrecidas y buscadas)

Casas

CASA NUEVA ARRIENDASE 400 pesos. Grajales 1962. 1—m.

ARRIENDASE DESDE $ 225 HASta $ 400, casas higiénicas, todas comodidades, en calles Argomedo 316, Madrid 663, Urriola 556, Ricaurte 380, Sucre 369. Llaves y tratar, Santa Isabel 362. 30—a

$ 400 ARRIENDANSE BONITOS altos calle Jofré esquina Vicuña Mackenna. Verlos y tratar Jofré 9, de 10 a 12 A. M. y de 2 a 8 P. M. M 1.o

ARRIENDO CASA BARATA. FRANklin 722. M 1.o

$ 150 CUATRO PIEZAS, COCINA, patio, luz eléctrica y toda clase comodidades. Cueto 245.

140 ARRIENDO CASA 5 PIEZAS luz eléctrica. San Pablo 2832. M-1

120 ARRIENDO ALMACEN CON casa. Gay 2514. M-1

$ 450, SANTA ROSA 386, ARRIENdo. Verla: 2-4.

CASA BARRIO VICUÑA A PRAT, deseo arrendar. Mínimum 11 piezas. Ofertas: Casilla 5026.

$ 260 ARRIENDO CASA 7 PIEZAS dependencias, electricidad altos. Vicuña Mackenna 948. 1.o-M

CASA MUY BUENA ARRIENDO barato en Avenida España 525. Tratar: Julio Guzmán. Edificio Ariztía, 4.o piso, oficina 20. 3-M.

$ 140 ARRIENDO COMODA CASA. Sotomayor 1238. 2-M.

$ 500 ARRIENDO BUENA CASA 6 piezas fuera dependencias, 3 patios. Manuel Montt 2495. Verla: de 10.30 adelante. Tratar: Delicias 2440.

NECESITO CASA MINIMUM CINco habitaciones, 300 según comodidad, barrio Estación. Esperanza 349 bajos, E. Santibáñez. M—1.o

$ 300 ARRIENDASE CASA Y ALmacén. Moneda esquina García Reyes. Tratar: Pedro Lucio Cuadra 234. Ñuñoa. 2M

ARRIENDO COMODA CASA NUEva bajos, hall, 5 piezas fuera servicio. Nicolás Valdivieso 45. 30 A

ALTOS $ 500, DOCE PIEZAS, SANta Victoria 536, lado Plaza San Isidro. 30 A

$ 263 CHALET RECIEN REFACcionado, higiénico, seis piezas, servicios, subterráneo, patio, Brasil 753 chalet 10 interior. 30 A

NECESITO CON SUMA URGENCIA casas en arriendo de $ 500 a $ 1,000, a fin de atender los numerosos pedidos que se me hace diariamente.—Garantizo arriendo rápido. — Huérfanos 1153. — José Luis Silva. 6-M.

CASA NUEVA ALTOS Y BAJOS, siete pieza, baño dos escusados, hall y jardín, arriéndase $ 280. Avenida Italia 1451. 30—A.

$ 550, ESPLENDIDA CASA FLAmante y elegante, estucada, decorada, siete piezas, toilette, baño y califont instalados; cocina de gas, luz eléctrica. Santa Rosa N.o 1053; carros a la puerta. Tratar: 1059. 30-M

BAJOS, SEIS PIEZAS, ARRIENdanse. Verlos y tratar República 636. 30 A

ARRIENDASE CASA, PADURA 333 tratar Teatinos 42. 1.o M

$250 SE ARRIENDA UNA CASA Carmen 1439. Tratar Carmen 1398.

$ 350 ARRIENDO BUENA CASA Subercaseaux 1395, esquina Aurora Mira, tratar Lord Cochrane 1421. 30 A

300 ARRIENDO CASA BARROSO 82 2-M.

CASA COMODA ASOLEADA, 7 PIEzas, arriendo. Av. Miguel Claro 1285. A-30

ARRIENDO ALTOS, ALDUNATE 5 piezas, recién empapeladas, perfecto aseo. Canon $ 180. Tratar: Dieciocho 603. M-2

300 ARRIENDO MEDIA CASA TRES piezas, patio, luz. Eucalipto 512, esquina Santa Isabel. A-30

SE ARRIENDA EN 260 CASA DE siete piezas, decoradas con azotea, y tres piezas de servicio. Llave: Purísima 231. 30-A.

$ 200 ARRIENDO CASA-QUINTA, 7 departamentos. Cerro Navia, carro puerta. Tratar; Rondizzoni 1856. 4—M

SE ARRIENDA CASA RECIEN REconstruída en Avenida Francia 1038 Tratar al lado. 2—M

450 CASA UN PISO, SIETE PIEzas asoleadas, hall, dependencias, terraza, jardines, todas comodidades. Tratar: Balmaceda N.o 765. 30—M

ARRIENDASE CASITA CARROS puerta, eectricidad. Huemul 1286. Tratar Castro 487. 30—A.

280 PESOS CASA ARTURO PRAT 848, se arrienda. 30—A.

250, 350 Y 400, ARRIENDO CASAS nuevas con todo confort en Avenida La Paz a cuadra y media del río. Tratar: Avenida La Paz 283. 3—M.

$ 400 SE ARRIENDA CHALET REcién terminado con jardín, consta de sala, hall, comedor, 4 dormitorios, sala de baño y dependencias; verlo: de 10 a 4. Rafael Eyzaguirre 210, a dos cuadras de Providencia, por Avenida Seminario. 30—A

$ 300 ARRIENDASE CASA NUEVA, todo confort, siete piezas. Gas, electricidad. Ñuble 1026. 30—A

$ 150 ARRIENDO CASITA CUATRO piezas, luz eléctrica. Sotomayor 53. Tratar: L. Morandé. Bandera 131. Of. 5. De 4 a 5 P. M. 1.o—M

$ 200 ARRIENDO CASA 13 piezas, gran patio anexo entrada auto, un paso Matta. Santa Elena 1305. 30 A

$ 25 MENSUALES PIEZAS, NUEvas, entabladas, corredor, antes valían $ 40, arriendo a señora sola y decente. — Calle Sotomayor 1015. 1.o-M

ARRIENDANSE ALTOS RECIEN edificados. Avenida Seminario 390. Llaves bajos 398. M-1.o

ARRIENDO CASITA CINCO PIEzas, Tarapacá 1050. Tratar: San Diego 204. 30-A

$ 405 ARRIENDASE ESPLENDIda casa altos. Catedral 3633. Tratar Maipú 118. 1.o—M

ARRIENDO CASA, BRASIL 574. $ 260. Tratar altos. 30 A

$ 330 ARRIENDO ESPACIOSOS BAjos, Grajales 2348, entre República y España, seis departamentos, dependencias y extenso sitio. 1.o-M

SE ARRIENDA CASA DE ALTOS, 7 piezas, recién arreglada. San Diego 2095, esquina Franklin. 1.o—M

ARRIENDO ESPLENDIDA CASITA. Matucana 552. 30—A

SE ARRIENDA CASA PARA 1.o Mayo. Marcoleta 465. Tratar Santa Rosa 329. 30—A.

CASA NUEVA, ALTOS, HERMOSA terraza y garage arriendo en 300 pesos. Vicuña Mackenna 270. Tratar al lado. 1—m

NECESITO ARRENDAR URGENTE casa bajos, independiente, con o sin muebles. Barrio desde Estado hasta Brasil. Siempre que sea una cuadra adentro de Alameda. Dirigirse: San Diego 139, Joyería. 2—m

ARRIENDASE CASITA 3 DEPARtamentos, 2,000 m. Ñuñoa. Av. Holanda 450. 3—M

EXTENSA CASA CON LOCAL PAra negocio. Avenida Irarrázaval 2350 canon $ 280 30—A

$ 350 LAS QUINTAS 310 CASA grande. 30 A

LIRA 105 ARRIENDASE ESPLENdidos altos. 30—A.

$ 170 ARRIENDASE LA CASA CAlle Rancagua N.o 057, entre Avenidas Las Quintas y Seminario. A 30

$ 170 ARRIENDASE LA CASA CAlle Rancagua N.o 057 entre Avenida las Quintas y Seminario. 30-A

$ 210 ARRIENDANSE CASAS SEIS piezas más dos servicio. Cité García Reyes 333. A-30

$ 550 ARRIENDO PARA EL 1.o DE Mayo casa recién construída con 4 dormitorios, escritorio, sala, comedor, bodega, cocina. Se prefiere extranjeros. Tratar: Rosal 377. 1.o-M

CASA QUINTA ARRIENDO, AVEnida Central 417. Ñuñoa, 2 M

$ 140 CASAS CUATRO PIEZAS recién terminadas toda comodidad. San Luis 1387.

SAN BERNARDO ARRIENDO CAsita nueva, cuatro piezas, luz y servicio. San José 758. 1.o—M.

PROVIDENCIA. — AVENIDA ROmán Díaz N.o 524. Se arrienda este chalet en $ 450 mensuales. Tratar: Caja de Ahorros, de Empleados Públicos. Teatinos 66 de 4 a 6. Llaves en Román Díaz N.o 362. 2-M

ARRIENDASE EN BAJOS CASA extranjera, departamento o piezas separadas, con cocina. Compañía 1580 30—A.

$ 225 CASA CONFORTABLE, 8 piezas, 2 W. C., luz, sitio. carros puerta, arriéndase. Avenida Subercaseaux 1186. 1.o—M.

$ 175 ARRIENDASE CASA MOderna, limpia, cinco piezas con hall Sierrabella 1367. 1.o M.

SE ARRIENDAN MUY CENTRAL dos casas, Agustinas 613, entre Claras y Miraflores, bajos, siete piezas, fuera servicio, bonito hall, parquets. Canon $ 700. Cóchrane 130, cerca Alameda, bajos, diez piezas, fuera servicio, tres patios, piezas grandes. Canon $ 700. Llaves y tratar con sus dueños: Casa E. Turri. Huérfanos 955.

ARRIENDASE LUJOSOS Y CONfortables altos, salón, hall, salita, 4 dormitorios, comedor, repostero, terraza y dependencias. San Francisco 450, carros puerta. Canon $ 450, apropiada para extranjero. 1.o—M.

ARRIENDANSE CUATRO PIEZAS Maestranza 188. M-2

$ 550 VICUÑA MACKENNA 191 próxima Alameda arriéndase casa moderna elegante, espléndida fachada, dos pisos, ocho habitaciones, hall galerías amplias, numerosas dependencias. Llaves Vicuña Mackenna 191 Tratar oficina dueño, López, Compañía 1223. 1—H

ARRIENDO ALTOS BARATISIMOS, trece piezas, en Riquelme 846. Llaves, en el 828. 1.o—M

NECESITAMO CASAS SIN arrien. do de $ 300 a $ 800, por habérsenos concluído todas las órdenes que teníamos para arrendatarios serios y solventes, únicos de esta oficina. Si usted desea arrendar rápidamente su casa, dénos la orden hoy mismo. — Agustinas 1125. —Luis Silva Cortés y Cía. 4—M

250, SAN BERNARDO, BARROS Arana 36, arriendo casa nueva, siete piezas, jardín, baño, cocina, electricidad, verla: de 1 a 4.

$ 175 CASAS 5 PIEZAS, ESPERANza 455.

200 CASAS 5 PIEZAS, ROAS 2203. Tratar: Maipú 44. 2-M

$ 173 BUENA CASA CINCO PIEzas, agua. Huérfanos 3047.

$ 300 CASA ALTOS, SIETE PIEzas, hall, dos W. C., pieza baño, gas, luz eléctrica, arriéndase. Manzano 546 entrando por Lezaeta.

CASITAS COMODAS, CON TODO servicoi y luz eléctrica, arriéndanse en Fresia 2910. Tratar: San Diego 476. M 1.o

SE ARRIENDA O SE VENDE COmoda casa 4 piezas y galería, y extenso sitio. Calle Maipo 659, a un paso de Recoleta. M 1.o

ALMACEN ARRIENDO, $ 250. SAN Diego 291.

100 REBAJADOS, CASITA MOderna, Zenteno 1845, por Borgoño.

220 TRES CUADRAS PLAZA arriendo pieza amoblada con pensión. Miraflores 380.

Departamentos

ARRIENDASE 3 DEPARTAMENtos con 2.000 m., quinta. Ñuñoa. Av. Holanda 450. 1.o—M.

ESPLENDIDO DEPARTAMENTO o piezas amobladas con luz baño, casa familia, arriéndase. Chacabuco 48-A. A 30

$ 100 ARRIENDO DEPARTAMENTO Matucana 626 30—A

DEPARTAMENTO SIN COCINA ofrezco a matrimonio solo, general Bustamante 84 dos cuadras plaza Italia 30—A

SE ARRIENDA UN DEPARTAmento o piezas Bellavista 257 2-M

FAMILIA EXTRANJER ARRIENda departamento, persona respetable. Merced 384. 30-A

DEPARTAMENTO TRES PIEZAS. W. C., cocina, arriéndase a persona honorable. Nueva Andrés Bello 382. M 1.o

DEPARTAMENTO TRES PIEZAS, luz, balcón calle, matrimonio solo o dos caballeros. Castro 436. M-1.o

SE ARRIENDA DEPARTAMENTO, cocina y luz eléctrica, Chacabuco 571. 30—A.

ARRIENDO ESPLENDIDO DEPARtamento o piezas, Andrés Bello 504. 1—M

ARRIENDASE EN BAJOS CASA extranjera departamento o piezas separadas con cocina. Compañía 1580 30-A

DEPARTAMENTO ESPECIAL PAra familia, con tres grandes piezas a la calle, dos halls, baño, se arrienda. Ahumada 149.

ARRIENDO LINDO DEPARTAmento dos piezas calle, Serrano 75.

ESPLENDIDO DEPARTAMENTO independiente de tres piezas y dependencias se arrienda en Santo Domingo 3995. 1.o-M

ARRIENDO DEPARTAMENTO independ'ente en casa particular. Tocornal 618.

ARRIENDO DEPARTAMENTITO.— Balmaceda 717. 1.o—M

DEPARTAMENTO DOS LINDAS piezas, cuatro balcones calle, con sin pensión. Recoleta 748. M-1.o

DEPARTAMENTO DOS PIEZAS EN altos se arrienda. Pío IX esquina Dardignac. M 1.o

ARRIENDO MAGNIFICO DEPARtamento independiente, balcones calle, cocina. Eyzaguirre 1334.

ARRIENDO DEPARTAMENTO CON luz, cocina independiente $ 120. Nataniel 1169.

$ 90 ARRIENDO DEPARTAMENTO tres piezas flamantes, cocina, luz eléctrica. Juan Vicuña 1626, cerca Maule. San Francisco.

Piezas

ARRIENDO PIEZA CENTRAL. GANdarilla 150. M 1,o

ARRIENDASE PIEZA AGUSTINAS 2290. 1.o-M

BUENA PIEZA A LA CALLE SE arrienda a caballero solo. Baquedano 690. 30—A.

ESPLENDIDA PIEZA, EN CASA poca familia, arriéndase. Nataniel 423. 30—M.

$ 45 PIEZAS LUZ, NATANIEL 820. 30 A

SE ARRIENDA PIEZA CON BALcón, Almirante Barroso 720. 30-M.

PROPIETARIO ARRIENDA PIEza balcón, calle central, caballero. Carmen 177.

SE ARRIENDA UNA PIEZA A matrimonio solo. Cóndor 220.

PIEZAS BALCON, UN PASO ALAmeda arriendo, daría pensión. Pedregal 33. 1.o—M

PIEZAS GRANDES, ASOLEADAS se arriendan. Providencia 141-A. 1.o—M

$ 25 MENSUAL, PIEZAS NUEVAS, entabladas, corredor, antes valían $ 40, arriendo a señora solas y decente. Calle Sotomayor 1015. 2-M

$ 50, 60 PIEZAS EXCELENTES, asoleadas, con balcones. Marcoleta 540, a una cuadra cerro Santa Lucía.

PIEZA GRANDE, VENTANA CAlle, arriéndase con sin pensión. Casa seria. Jofré 53.

60 PIEZA GRANDE, PERSONA HOnorable. Gálvez 51.

12.—Compra de casas

COMPRO CASA, BARRIO CENtral, que tenga bastante fondo, no importa poco frente; o permuto por casa-quinta productiva. No me entiendo con agentes. Dirección: Correo Central, E. de P.

En estas columnas aparecen numerosos pequeños anuncios. Hay varios de interés para Ud. Revíselos!

HASTA $ 70,000 COMPRO CASA con deuda hipotecaria, sin agentes. Dirigirse: L. Contreras, Recoleta 847. 30—A

COMPRO CASA ESQUINA CON FA. cilidades hasta 25 mil pesos, doy mitad contado. N. Naverrete Casilla 2806 30—A

COMPRO CASA EN PUERTO SAN Antonio. Casilla 7046. A-30

URGENTE COMPRO CASA POCO precio, Estación Central. Juárez Corta 240.

13.—Compra y venta de negocios

VENDO NEGOCIO ABARROTES 4 a $ 5.000 capital con depósito licores. Muy buena situación, Tratar San Diego 215. M-4

ALMACEN ABARROTES BIEN situado, calle San Pablo, utilidades comprobadas. Ventas: $ 20,000. Capital $ 25,000. Verse con Francisco Serrallo. Meiggs 50. 1.o—M

OPORTUNIDAD VENDO CASA pensión, $ 6,000, casa central en bajos sin altos, con pensionistas que comtan la casa, pago adelantado. Utilidad comprobada. Agustinas 2391. A-30

VENDO FABRICA POR NO POder atender, en $ 30.000, con $ 5.000 al cortado y el resto con muchas facilidades de pago. Puede desarrollarse cualquier idustria. Arriendo barato, buena instalación. Ñubl 1355 2—M

VENDO FABRICA POR NO PODER atender, en $ 30,000. $ 5,000 al contado y el resto con muchas facilidades de pago. Puede desarrollar cualquier industria. Arriendo barato, buena instalación, Ñuble 1355. M-4.

COMPRO ESTABLO DE TIRO SOlo alazán trotón. Las Rosas N.o 1758 a casilla 2872. 30—A

BAR, RESTAURANT, VENDO POR falta de salud, A. Prat 2297. A 30

BAR LAS CARRERAS, PLAZA AL. magro al lado teatro, vendo ocasión. M-1.o

VENDO NEGOCIO MENESTRAS. Maestranza 1201. 30—A.

$ 15,000 NEGOCIO DE FABRICA, compro o sociedad. Guillermo Chavez. Casilla 196. 1.o—M.

LUCRATIVO NEGOCIO COMPRA venta vendo por ausentarme. San Pablo 2446. 3—M.

ACADEMIA DE BAILES, CON DErecho; espacioso local. Véndese. Av. Matta 765. 1.o-M

VENDO CARNICERIA ACREDITA. da. Venta $ 400 al contado, diario. Mapocho 2299. M 2

CIGARRERIA Y LUSTREIN arriendo. San Diego 160. Buena clientela.

$ 1,500 VENDO ACREDITADA TINtorería, lavandería, mucha clientela. Utilidades comprobadas. Recoleta 430.

SE VENDE NEGOCIO DE MENEStra con derecho llave. Santa Rosa 1454.

OCASION: NEGOCITO ABARROtes, poco capital, vendo, oportunidad para persona pueda atenderlo. Av. Chile 935. 1.o M

VENDO ESTABLO POR NO POderlo atender, se garantiza como buen negocio. Marín 42.

PANADERIA, ESPLENDIDO NEGOcio, vendo. Tratar: Cuevas 1424.

POR LA MITAD DE SU VALOR vendo carnicería en San Pablo 3316. 2-M.

VENDO PELUQUERIA MUY ANtigua, por no poderla atender. Independencia 286. 1.o-M.

POR ENFERMEDAD SU DUEÑO regalo pensión inmejorable situación. San Pablo 3389.

VENDO ALMACEN BUENA SItuación, poco capital, Inica en la cuadra. San Luis 1706, entre Maule y Ñuble, barrio Santa Elena. 1.o-M

SE VENDE PASTELERIA Y CAFE. tería. Mucho negocio. Poco capital. Avenida Matta 793.

$ 9,000 VENDO ALMACEN. VENtas diarias $ 300. Lira 650. De 2-7.

VENDO ACREDITADO Y ANTiguo almacén abarrotes por no poderlo atender. San Diego 1201.

POR VIAJE URGENTE V
negocio abarrotes, buena sit
Canon baratísimo. Tocornal
M
564.

VENDO CARNICERIA. 1.o

OTES

VENDO ALMACEN A Espe-
con depósito licores. 7 M—1.o
ranza 8.

TO POR
6M

VENDO NEGOCITO
enfermedad. Molina
GUO RES-
ción. Tratar
2-M

VENDO EL MAS
taurant del barri
Unión Americana
ENDER VEN-
re de 200 me-
con facilidades

POR NO POD
do Bar "Saqui
tros, mínimum
ez de Julio 148.
de pago. Tr
1.o—M.

S, NEGOCIO CLA-
ímo, poco capital

DEPOSITO
ro, local
ro 297. 30—A.
vendo. S
OCIO ABARROTES.

VENDO
San Pablo 2038.
valor
3—M

OTEL RESTAURANT.
los requisitos legales.
VEN
Cue
cia 1167. A-30
In
CARNICERIA Y VERDU-
ocasión, facilidades de pa-
rriendo barato. Lord Cochrane
esquina Santiago. 1.o M

ESOS REGALO DEPOSITO vi-
situación espléndida. Eyzaguirre
759. 30-M

NDO DULCERIA, DELICIAS
7, por ausentarme de Santiago
1—M

SE VENDE ALMACEN POR ENfermedad de su dueño con bastante clientela arriendo barato. Nueva de Ovalle 883, entre Colón y O'Higgins M-1.o

POR VIAJE VENDO BAR REStaurant. El mejor del Barrio Estación, 2.a categoría, libre 200 metros. Tratar Manuel Montt 2905. 1.o—M.

COMPRO NEGOCIO ABARROTES poco capital, con casa-habitación, en buena situación. Dirigirse: Dolores 202. 30—A

VENDO NEGOCIO ABARROTES por tener que regresar forzosamente al Sur, arriendo barato único en las cuatro esquina, Mapocho 2140. 30-M

REGALO CARNICERIA POR NO poder atenderla. E. Ramírez 936. 30 A

ALMACEN POCO CAPITAL VENdo, por viaje urgente. Eyzaguirre 1038. 30—A

CARNICERIA DE OCASION VENdo, por no saber trabajo, facilidad pago, venta 200 diarios, apropiada chanchería. San Miguel 67. De 10

NEGOCIO MENESTRAS, BUENA situación, vendo. Cochrane 1099. 30—A

POR AUSENTARME DE ESTA CIUdad vendo urgente la pensión Peñaflor, con bebidas a huéspedes, inmejorable situación. San Pablo 2028. 1.o—M

ALMACENCITO VENDESE, POCO capital, por viaje urgente. Baquedano 1126. A 30

VENDO ALMACEN DE ABARRO. tes, punto inmejorable y de mucho porvenir, véndolo por inconvenientes de familia y tener que ausentarme del país. Recoleta 2355. M 2

SALON BILLARES VENDO, SAN Pablo esquina Bulnes. 30-A

VENDO TALLER MECANICA, DElicias 1309, con instalación, carga acumuladores, etc. 30-A

ZAPATERIA ADAPTABLE A cualquier otro negocio. Se vende. Avenida Matta 765. 1.o M.

14.—Citaciones

SOCIEDAD DE PETROLEROS ESpaña. Cítase a junta general ordinaria para el Jueves 30 del actual, a las 4 P. M., en Blanco 881. Se previene a los señores accionistas que deben registrar sus títulos de acciones hasta tres días antes de la reunión. Valparaíso, 22 de Abril de 1925. El Presidente de la Junta. 30-A

15.—Cuerpo de Bomberos

6.a COMPAÑIA DE BOMBEROS.— Cítase a los lumnos del Curso de Máquinas para hoy Jueves, a las 9 1|2 P. M. Recomiéndase la asistencia.—El ayudante del curso.

NOVENA Cía. DE BOMBEROS. —"Deber y Abnegación. — Déjase sin efecto la citación para Academia y Ejercicio para el Viernes 1.o de Mayo, y cito nuevamente para el Lunes 4, a las 9 3|4 P. M., de uniforme de Trabajo. Punto de reunión. —El Cuartel.— El secretario.

10.a COMPAÑIA DE BOMBEROS.— Bomba España.—De orden superior cito a la compañía para el Viernes 1.o de Mayo, a las 9.30 P. M. a academia general uniforme de trabajo. Reunión en el cuartel.—El Ayudante. M-1.o

16.—Dentistas

BARRIO MATADERO, NUE Clí-
nica Dental, Facilidad pa San
Diego 1815. M-1.o

DIEGO

GABINETE DENTAL, S z pesos,
964. Tapaduras oro, desde perfecto
planchas para masticacciones, 3
desde veinte pesos. Estilo, Eu-
pesos. Dentista titula 3-M
ropa.

17.—Escuela de chofe

AUFFEURS ME.

ESCUELA DE Buin. Enseñanza
cánicos del Gas alemanas. Está
según las escula para los cur-
abierta la Sánchez Hnos. y Cía.
sos de Ma Casilla 1408. Teléfo-
Rancagua M 19
no 987.

ACTICA CHAUFFEUR

ESCUEL cursos rápidos, diurnos,
mecánic Varias marcas, enseñan-
noctur dueño. Vicuña Mackenna
za por 13—M
456.

ARAGE GONZALEZ Hnos.

GR an alumnos para chofer me-
se toda marca automóvil. Cha-
cá 657. 4-M.

18.—Extravíos y hallazgos

HABIENDOSE EXTRAVIADO LA libreta de ahorro N.o 337052 de Margarita Schwencke de Simon, queda nula y sin ningún valor por haberse dado el aviso correspondiente a la Administración de la Caja de Ahorros de Santiago. A 30

HABIENDOSE EXTRAVIADO LOS depósitos a la vista N.o 52780 por $ 65.20 y N.o 43135, por $ 330, del Banco Alemán Tras., a l orden del diario "La Nación", quedan nulos y sin valor, por haber dado el aviso correspondiente al Banco. 1.o—M

EL QUE SE CREA DUEÑO DE una cartera con dinero perdida, puede pasar a reclamarla a Santiago Concha 145.

HABIENDOSE EXTRAVIADO EL certificado de Custodia del Banco de Chile, N.o 63617, por 20 acciones Lastenia, a la orden del señor Rafael Casale, queda sin efecto, por haberse dado el aviso correspondiente.

SE RUEGA DEVOLVER POR CO. rreo un paquete de diarios y cartas olvidadas en góndola del Matadero. Dirección indicadas en cartas.

19.— Empleados para comercios y oficinas. (Pedidos y ofrecidos)

CABALLERO SIN VICIOS QUE SE. pa llevar libros, casa y comida, se prefiere de edad. Maestranza 1196. A 30

JOVENCITO DE 17 AÑOS DESEA ocupación decente con recomendaciones actualmente ocupado en sastrería Dirigirse a S. D C Ricardo [illegible] Cruz 762 [illegible] 1° 4—M

SEÑORITA PARA ESCRITORIO que haya trabajado antes, necesito con recomendación. San Pablo 950, oficina K. A-30

ESPAÑOL CASADO, MUY PRACtico en contabilidad y bodega de vinos se ofrece para el campo. Buenos informes. Dirigirse a J. N., Pedro Montt 2157.

SEÑORITA SOLICITA CUALQUIER ocupación decente. Dirigirse a Eucaliptus 705. S. L. 2-M

SEÑORITA VENDEDORA COMPEtente para paquetería necesito con buenos informes. Puente 776.

NECESITO SEÑORITA DE BUENA presencia, para atender sombrerería. San Pablo 2950. A-30

SEÑORITA CON BUENA LETRA, aprendiz, comercio, necesito. Moneda 1467.

NECESITO EMPLEADO HAYA EStado en casa compra-venta artículos de mercería. Bascuñán 56.

NECESITO EMPLEADO PARA EL reparto, con buenas recomendaciones, prefiero haya estado en carnicería. Carnicería Echaurren 104. M—2

JOVEN PARA MOSTRADOR DE chanchería, se necesita. San Pablo 2369. 2-M.

NECESITO SEÑORITA PARA LA venta de choapinos. Brasil 3.

VENDEDOR COMPETENTE DE sastrería para ventas de ternos a plazos. Arturo Prat 1250. 2-M

SEÑORITAS EDUCADAS, BUENA letra y presencia para negocio centro, necesitamos. Presentarse de 12 a 1 1|2. San Francisco 227.

CONTADOR COMPETENTE CON conocimientos de inglés y práctico en operaciones de conversión y calculación de costos de mercaderías. Dirigirse a Casilla 1014, dando antecedentes y pretensiones.

SEÑORITA CAJERA CARNICERIA con buenos informes, necesito. Moneda 2202. Tratar: 2 a 3 tarde.

VENDEDORES COMPETENTES, con informes para sombrerería, necesito. Puente 685. 1—M

CAJERA COMPETENTE, ACTIVA, sepa llevar contabilidad, mejor, necesito. Inútil presentarse sin reunir recomendaciones y requisitos de la capacidad. Dirigirse: Casilla 534, incluyendo copias de referencias.

CAJERA PARA FIAMBRERIA MERcado Central necesito sueldo cien pesos. Presentarse Viña Mackenna 603. de 2 a 3 P. M.

JOVEN QUE HAY ESTADO EN sastrería, para mandados y aseo, con recomendaciones, necesítase. Bandera 248.

NECESITO VENDEDOR Y COBRAdor en casa seria, inútil presentarse sin garantías o buenos informes. Santa Rosa 1390. 1.o—M.

SEÑORITA CON TITULO DE CON
tabilidad y años de práctica en
casa mayor se ofrece para ofi-
cina o ayudante de contador. Diri-
girse M. Correo N.o 2.

JOVEN O TRABAJADOR INTE.
ligente quiera aprender profesión. —
San Pa 1352.

JOV 14, 16 AÑOS PARA RE.
part dulces, puertas adentro, ne-
ces Rogelio Ugarte 1499.
M 1.o

NECESITO JOVEN 18 AÑOS PARA atender negocito abarrotes, recomendado. Moneda 2661. M 1.o

SE NECESITA UN FURRIEL REgimiento Cazadores. 30-M.

JOVEN BUENA PRESENCIA práctico en corretajes; excelente situación para persona activa y de carácter. Indicar puestos desempeñados a Casilla 23. 30—A.

SEÑORITA CONOCEDORA DEL COmercio de esta plaza con práctica en la contratación de avisos necesita una importante empresa. Buenas condiciones a persona competente. Escríbase a Humberto Tagini Z. — Correo Central. 30—A.

JOVEN PRACTICO EN ABARRO. tes, necesito para San Bernardo. Dirigirse Bandera 724. 1.o—M.

VENDEDOR DE CAJAS DE CAR. tón, competente y activo, necesitamos. Libertad 1273. 1.o—M

SEÑORITA OFRECESE ATENDER boletería teatro. E. Troty. Correo 5. 1.o-M

PERSONA SERIA CON FIANZA ofrécese para cobrador, vendedor muy conocedor ramo licores. Martínez. San Pablo 1079. 30A

20. — Frutos varios. (Compra y venta)

200 ZAPALLOS DE GUARDAR vendo. Castro 675. 2-M

21—Haciendas, fundos, chacras y terrenos. (Compra - venta y arrendamientos)

HAGASE USTED PROPIETARIO. Compre sitios en Población María, situada al lado del Hipódromo Chile. Se pagan solo cuotas mensuales desde $ 26 Planos, precios e informaciones: Compañía de Seguros La Americana, Huérfanos 883. 20—M

SITIO GRANDE CON DOS PIEZAS para industria, arriéndase. Subercaseaux 659. A 30

SITIOS, EN PUEBLO COLINA, véndese sitios $ 2.00 metro; góndolas a la puerta. Dirigirse: R. Fontt, Colina. 2—M

SE ARRIENDA O TRASPASO SItio edificado con tres piezas San Pedro 2003. Llegar Franklin. 30—A.

600, TRASPASO SITIO FRANKLIN y Tocornal. S. Pedro 1446. 1.o—M

VENDO SITIO CON TRES PIEzas en $ 8,500. Sin agente. Ricardo Santa Cruz 544.

CAMBIO UN SITIO CON ARBOLES y ladrillos para edificar en Cerro Navia, cerca carros, valor $ 5,000 por auto o sitio en barrio Ñuñoa. Tratar Av. Irarrázaval 2443.

40,000 CHACRA RANCAGUA, 30 cuadras, 18 riego, resto rulo, casas huerto, posesiones, saneada.— Permútola. — Labarca Feliú.

FUNDO DE OCASION. 100 CUAdras de primera clase, regadas, edificios, deuda hipotecaria, facilidades, precio $ 320,000, zona central. Compañía 1264, oficina 3.

ARRIENDO ESPLENDIDO TALAje para 1,000 corderos. Completamente carrado. Andes 3733. 2M

22.—Hoteles y pensiones

DEPARTAMENTO BIEN ASOLEAdo, amoblado dos o tres piezas con pensión. Carmen 135. A-30

ARRIENDASE DEPARTAMENTO pensión. San Francisco 1257. 30-A

COMODAS PIEZAS AMOBLADAS con o sin pensión. — Alonso Ovalle 1244. 2M

SAN DIEGO 79, CASA TRANQUIla arrienda piezas con pensión, días meses, viajeros. M-2

PENSION, PIEZA BARATA, arriendo. Gálvez 140. M 1.o

PENSION MESA OFREZCO ECONOmica. Gálvez 140. M 1.o

OFREZCO PIEZAS AMOBLADAS, con pensión. Catedral 2679. 6—a

HOTEL RESTAURANT CONTInental. Manuel Montt 2868, a una cuadra de la estación Central. Cocina de primer orden. Abierto hasta las 4 de la mañana. Piezas higiénicas desde $ 2 hasta $ 12. 3—m

ARRIENDO PIEZAS CON PENsión. San Martín 190. 1.o-M

$ 100,110, 120, PENSION CON PIEza, Sama 1711. 1.o—M

PIEZA GRANDE PARA DOS PERsoinas, con pensión. Lira 176. 3—M

CASA EXTRANJERA OFRECE ESpléndidas piezas reglamente amobladas con balcón a la calle y baños con pensión. San Diego 172 a una cuadra y media Alameda casa recién construída. 30—A

PENSION PIEZA AMOBLADA balcón, desde $ 140, familia, Morandé 771. 30 A

ARRIENDASE PIEZA AMOBLADA a la calle, con sin pensión, Maestranza 154. A 30

ALAMEDA 1621, FRENTE DIECIOcho, pieza dos balcones, buena pensión, otra interior, precios bajos, residencia honorable. 30-A

PIEZAS CON PENSION ARRIENdanse. San Francisco 367. 2 M

ESPLENDIDAS PIEZAS CON PENsión. precios módicos. Chacabuco 658. M 30

SE ARRIENDAN PIEZAS CON pensión, con o sin muebles. San Francisco 323. 3 M

ARRIENDO PIEZA CON PENSION. Huérfanos 2370. A-30

SE ARRIENDAN PIEZAS CON pensión. Santa Victoria 346.

PIEZA CON ESPLENDIDA PENsión. 150 pesos. Matpraná 558, paso Catedral. 30-A

ARRIENDO BUENAS PIEZAS BALcón calle, con sin pensión, luz, barata. Prat 1581. 30-A

ARRIENDASE DOS PIEZAS CON o sin pensión. Alonso Ovalle 730.

CASA RESIDENCIAL PARA HOnorable familias o personas solas, por días, meses. Estado 75. Regios dormitorios salitas, baños privados, excelente comida, uso familiar; pensión de mesa por meses. Los dueños atienden personalmente retribuyendo la deferencia de los distinguidos huéspedes. Precios módicos. Teléfono 3705. English Spoken. 1.o-M.

LINDAS PIEZAS AMOBLADAS con pensión arriéndanse. San Antonio 438. M—0

ARRIENDO PIEZAS CON PENsión. 21 Mayo 843. A-30

SE ARRIENDAN PIEZAS CON pensión. Carmen 382. A-30

ARRIENDASE OFICINAS, PENsión con o sin pieza, Monjitas 877.

PIEZA DOS BALCONES ARRIENdo con pensión a matrimonio honorable, sin niños. Bilbao 267. 30-A

PENSION EXCELENTE, PIEZAS amobladas, ofrece. Nataniel 178.

SAN ISIDRO 127, ARRIENDASE, muy central, dos espléndidas habitaciones amobladas con pensión.

ARRIENDASE PIEZA AMOBLADA, con pensión, a personas honorables. Nataniel 112. A 20

PENSION FRANCESA, PIEZAS CON pensión. Puente 644. 30—A

ARRIENDO PIEZA BALCON CON pensión, sin muebles. Santa Rosa 203. M 1.o

PENSION FAMILIA 75, PIEZA amoblada calle. Amunátegui 733.

PIEZAS PENSION, CALLE INTErior. Moneda 1324. 1.o-M

SE ARRIENDA PIEZA AMOBLADA con pensión. Rosas 1130. 4 M

ARRENDAMOS PIEZA PENSION. También guardar muebles, familia propietaria. Lira 279.

BALCON CALLE, BONITAS PIEzas. pensión. San Diego 110.

DOY MEDIA PENSION SUNTUOsa cambio enseñar primeras letras niño 7 años. Restaurant Confort. Ahumada 143.

PENSION MESA, PIEZA AMOBLAda. Nataniel 219. 2—M

ARIENDO PIEZAS AMOBLADAS con sin pensión. San Diego 35.

ARRIENDASE PIEZAS CON PENsión y gran sitio para pastelería. Teatinos 42. M-1

CON PENSION ARRIENDASE PIEza, balcón calle. Libertad 92. 1.o—M

ALAMEDA 975 ARRIENDO AMOblado pensión caballeros honorables 6—M

ESPLENDIDO DEPARTAMENTO balcones calle, piezas con o sin muebles, arriendo, con pensión. Catedral 3119. 3—M

ARRIENDASE PIEZA A CABALLEros. Santa Lucía 278. 2—M

CON PENSION ARRIENDO PIEZAS, García Reyes 80.

PIEZAS CON PENSION 110, 120, 140, balcón calle. Sama 1236.

EXCELENTE PENSION DE MESA $ 80 mensuales, casa familia. Sama 1236.

ARRIENDASE ESPLENDIDAS piezas. excelente pensión. Prefiérense matrimonio. Gálvez 179. 1.o-M

ALAMEDA 777 CASA POCOS PENsionistas, arriéndanse piezas, buena comida. 2-M

ARRIENDO ALTOS Y PIEZAS CON pensión. Pensión mesa. Prat 560 2-M

ARRIENDASE PIEZA CON PENsión. Libertad 227.

SE ARRIENDA UNA PIEZA CON o sin pensión, calle Merced 516. Casa E. 1.o-M

BALCON CALLE BONITAS PIEZAS, pensión. San Diego 110.

ESPLENDIDAS PIEZAS, BALCONES calle con pensión. Catedral 1287.

ARRIENDO PIEZA CON SIN PENSIÓN. Sazié 1959.

LINDAS PIEZAS CALLE, BUENA pensión. Campo Marte 79. 1.o-M.

SE ARRIENDAN PIEZAS AMOBLADAS, con pensión. Unión Americana 148. M—1.o

ARRIENDO PIEZA AMOBLADA con pensión. Esperanza 6, altos. M—2

PIEZA CON PENSION ARRIENDO, higiénica, luz eléctrica, casa familia. Bascuñán Guerrero 671.

$ 120, 240, PIEZAS EXCELENTES, con pensión, asoleadas, con balcones, una, dos personas, altos y bajos. También con muebles. Marcoleta 540, a una cuadra Cerro Santa Lucía.

23.—Instalaciones y accesorios para negocios. (Compra y venta)

VENDO INSTALACION BAR RESTAURANT, con derecho a posesión. San Pablo 2032. 30 A

VENDESE BILLAR, VARIOS MUEBLES. Huemul 1460. M-1.o

VENDO DE OCASION CUATRO VIDRIERAS paradas en $ 320. San Pablo 3254. A 30

VENDO ESTANTERIA, MOSTRADOR y patente depósito vinos con o sin derecho a posesión. Toesca 2881. 30—A

VENDO KIOSCO PARA CIGARRERÍA y limpia botas. Delicias 425 Depto. 1 3a 3. 1.o-M

SE VENDE UN LUSTRIN. GARCÍA Reyes 974. 30

LINDA VIDRIERA CON ESPEJO especial para sombrerería, útiles para sombreros. Catedral 1561. 30-A

VENDO DE OCASION VIDRIERA con espejo apropiada para cantina, sombrerería, paquetería, mostrador con mármol, peso de precisión, máquina Singer, nueva. San Pablo 1077. 30-A

VENDO INSTALACION SOLDADURA autógena. 10 de Julio 450. 1 M

VENDO VIDRIERAS DE MOSTRADOR, parada y para confites. San Isidro 2132. 1.o—M.

VENDO 3 METROS MOSTRADOR en $ 39. Tegualda 1493.

VENDO INSTALACION, SOLDADURA anti-higiénica. 10 de Julio 450. 2 M

ESTANTERIA GRANDE CINCO cuerpos, vendo $ 150. 1442. San Diego. 5-M

VENDO BILLAR IMPORTADO. Copiapó 1474. 1.o-M

24.—Instrucción y educación. (Colegios, academias y profesores)

"INSTITUTO SAN MARTIN". — San Martín 64.—Teléfono 218 Central.—Kindergarten, preparatorias, humanidades. Internos, medio-pupilos, externos. Profesores de Estado. Exámenes válidos en el establecimiento. Enseñanza obligatoria de francés e inglés desde los cursos elementales. Matrícula abierta durante algunos días más. 30-A.

LICEO PEDAGOGICO, SAN DIEGO 114, fundado por Sociedad Profesores Estado. Internado, medio pupilaje, externado, kindergarten, ambos sexos, preparatorias, humanidades. M-1.o

SEÑORITA ALEMANA DA CLASES de piano y alemán. Rosas 2037. 30—M

TAQUIGRAFIA SE DAN CLASES de 7 de la tarde adelante. Dirigirse: casilla 1129. 1-M

NECESITO PROFESORA NORMALISTA. Sotomayor 625. 30—a

$ 2 CLASE INGLES CORRIENTE, comercial, social. Enseñanza esmerada, perfecta. Idioma dominado en poquísimo tiempo. Clases toda hora. Profesores y profesoras ingleses dirigidos por el profesor londinense Albert Edward Norman. Referencias espléndidas. Matrícula abierta. Claras 45. M 1o

ESCUELA DE TELEGRAFIA Y RADIOtelegrafía para ambos sexos. En San Diego 114, Liceo Pedagógico, funcionará desde 4 Mayo regentada por la profesora Celinda Arregui de Rodicio. Enseñanza ajustaráse normas Telégrafo Estado, Ferrocarriles y Comercial. Prospecto programa estudio, matrícula diariamente de 4 a 6 P. M.

CONTABILIDAD, TAQUIGRAFIA, inglés, francés, dactilografía, enseñamos rápidamente. Otorgamos diplomas legalizados. Instituto Comercial. Agustinas 1060.

POR VIVIR CASA-QUINTA RESpetable, [illegible], señorita enseñaría dos horas preparatorias, francés. Más horas, con sueldo, fundo cercano. Por correo: F. A. Lira 263. 1o—M

ACADEMIA MUSICAL "FAUSTINO Arias". Agustinas 2037, profesorado Conservatorio. Exámenes válidos. 3M

3 MENSUALES. ENSEÑANZA RApida escritura máquina. Ricardo Santa Cruz 757. 1.o—M.

DEUTSCHES KINDERFRAULEIN Welches auch einige hausarbeiten verrichten soll. Gesucht. Offerten an A. A. San Francisco de Limache Quinta Palacios. 2—M

NUEVOS CURSOS DIURNOS, NOCturnos. Contabilidad, Taquigrafía. Diplomas legalizados. Instituto de Contabilidad. Bandera 151. M 1.o

ACADEMIA DE CANTO "VERDI", maestro italiano: Julio Del Ry, procedente principales teatros europeos. Directora: Fidelia Silva, acompañadora piano: Maya Cortés. Matrícula abierta. Gálvez 215.

25.—Instrumentos musicales, afines y accesorios. (Compra-venta y composturas)

DISCOS VICTROLAS, ¿DESEA USted comprar o vender? le conviene visitar hoy mismo. San Pablo 2813. M-2

VICTROLAS, GRAMOFONOS, composturas económicas, repuestos legítimos. San Pablo 2215. M-2

COMPRO DISCOS USADOS, QUEbrados y gramófonos. San Pablo 2786. 3—m.

PIANO STENWAY Y SONS LEGÍtimo véndese ocasión, Cochrane 181. A-30

VENDO NUEVO AUTOPIANO ALEmán. Independencia 435 1.o—M

PIANO ALEMAN WINKELMANN muy rico, véndese. Santos Dumont 482 1.o—M

PIANO ALEMAN PERFECTO ESTADO véndese Tarapacá 812. 6 M

PIANO ALEMAN FLAMANTE VENdo de ocasión. Santa Elena 1311. 30M

VENDO PIANO 1|2 COLA, PARA estudio. San Francisco N.o 1283. 1.o—M

PIANO SALON, MUEBLES DORMItorio, vendo ocasión. Avda. Irarrázaval N.o 0118. M 1.o

PIANO GAVEAU VERTICAL, gran formato, ocasión, vendo. San Pablo 1515. 3 M

JAZZBAND COMPLETO $ 400, tambores, platillos, tambor chino, matracas, panderetas, atriles, recibí. San Pablo 1515. 3 M

VENDO PIANO CONCIERTO, SAlón jacarandá, catre bronce, ropero, peinador, cómoda, comedor, sillas, alfombra, cocina gas, estufa parafina, plantas. arriéndase casa. Huérfanos 2494.

VENDO DE OCASION PIANO alemán. San Francisco 387. 2—M.

PIANOS COMPRO. CUALQUIER estado, indicar marca Casilla 4041.

PIANO ALEMAN, ESTADO PERfecto, triple encordadura, vendo ocasión. Gálvez 483.

VICTROLA MUEBLE CON DISCOS vendo. Lira 693. M-1

PIANO ALEMAN EN PERFECTO buen estado, vendo. Santa Elena 840.

PIANO ALEMAN FLAMANTE CLAvijero bronce, vendo $ 2,600, ocasión. Ahumada 31.

10,000 BAR VENDO CON RICO piano eléctrico, con sus patentes pagadas, perfectamente situado. Trata 2-7. Lira 650.

VICTROLA DE OCASION PORTAtil vendo con 19 discos en $ 450. Domeyko 2363. M-1.o

27.—Medicina

TOS, BRO QUITIS, RESFRIADOS, influenzas, nqueras, cura rápidamente Píld s Phamoll, $ 2.40 caja. Botica Belg an Diego esquina Eyzaguirre. M-1.o

BOTICA BELG SIGUE CON SUS bajos precios at endo enorme concurrencia. M-1.o

LA PRIMERA MACIA DEL barrio, ¿la conoce d? Es la Botica Belga, San Di esquina Eyzaguirre. M-1.o

ECONOMICE USTED INERO Y salud. Botica Belga, acha bien pronto y barato. San D 591. M-1.o

BOTICA BELGA ATIEN CON preferencia el despacho d cetas a sociedades obreras. 1-1.o

LOS GREMIOS DE TRABAJO N- contrarán atención esmerada y nómica en Botica Belga, San D 591. Abierta hasta las 11 de la che M-

BOTICA BELGA, SAN DIEGO 591, esquina Eyzaguirre. Continúa sirviendo su numerosa clientela con sus servicios de farmacéuticos experimentados. M-1.o

PERFUMERIA, REMEDIOS EXtranjeros, recetas despachadas fuera de competencia. Botica Belga. San Diego esquina Eyzaguirre. M-1.o

BOTICA BELGA, SEÑORAS: POmada sin rival, quita espinillas, pecas y paños, caja $ 2. M-1.o

BOTICA BELGA, JARABE HIPOfosfito compuesto Rogel, corazón, debilidad, nervios. $ 1.90 frasco. M-1.o

BOTICA BELGA, SEÑORITAS: dentadura hermosa, aliento perfumado, belleza y salud. pasta Jens'kins, 1.40. M-1.o

VISITENOS Y HAGASE CLIENTE de la Botica Belga, San Diego 591, esquina de Eyzaguirre. M-1.o

DROGAS, ESPECIFICOS, PERFUmería, recetas, de la mejor calidad y pureza. La mejor atención y los precios más conveniente encontrará en la Botica Belga, San Diego 591, esquina Eyzaguirre. M-1.o

RAYOS X $ 5, EXAMEN CORAZON, pulmón, estómago, nervios, enfermedades de señoras. Consultorio económico del Sanatorio. Avenida Matta 586. De 5 a 6. 1—M

GONORREA, SIFILIS, IMPOTENcia, debilidad vital en ambos sexos. Curación radical rápida. Procedimientos modernos. Facilidades de pago. Consultas gratis de 10 a 12 y de 7 a 9 P. M. Atiende enfermos de provincias por correspondencia. Clínica y Laboratorio médico del Doctor Julio Lefévre M., San Antonio 41, altos, Santiago. 1-M

ENFERMEDADES CRONICAS Y sin cura. Cuando las enfermas hayan perdido toda esperanza de alivio. — Gratis consulte doctora Lastarria. Gálvez 134, de 1 a 5. 30-M

GONORREAS, AUNQUE ANTIGUAS estrechez, orquitis, curan radicalmente Glóbulos Pérsicos. Boticas surtidas. 16-3

VENEREAS, SIFILIS, IMPOTENcia. — Consultas gratuitas de 8 a 10 y 1 a 4. — Nocturna de 8 a 10. Clínica: Santo Domingo 1953. Mayo 26

HIDROXOL, BLANQUEA LOS dientes; desinfectante bucal; antiséptico, véndese todas boticas. 30 A

COCIDURAS DE LAS GUAGUAS alivian rápidamente, colocando Pomada Caduma Francesa.

2726 DELICIOS: CURO EN POCOS días piorrea alveolar. Enrique Villarroel. 4-M.

$ 20 "CIDEU" POTENTE REGEnerador y vigorizador de la vista, de fama mundial (uso externo). Pasaje Matte 40. M-2

$ 120 BOTIQUINES CONTENIENDO 35 remedios homeopáticos del Doctor Munyon. Pasaje Matte 40. M-2

$ 20 LA RESTAURACION DEL VIgor sexual instantáneamente en jóvenes y viejos, sin drogas. Clasificador 218. Razalos. Pídanse folletos. M-2

28. — Materiales de construcción. (Compra y venta)

TECHO ACANALADO REVART Avenida Matta 375 16—J

ZINC BLANCO, USADO REGALO A 5, plancha. San Pablo 3018. M-1.o

PLANCHAS DE FIERRO VIEJAS, maderas usadas, tablas, adoquines, soleras y una puerta grande de 2 hojas para posada, se venden en Lastra N.o 935. 30-A

VENDO ZING NEGRO NUEVO PAra techo y canales. Huemul 871. A 30

VENDO TRES CORTINAS DE FIErro completa de 2 mm. 30 cada una. San Diego 1418. 30-A

BANCOS DE CARPINTERO VENdo. Merced 386. 30 M

GRAN SURTIDO EN PALILLOS 1 por 2 raulí, desde $ 1, listones, 1 x 2 y medio, machihembrados raulí y laurel, a $ 0.60. Barraca Llanquihue. Vicuña Mackenna 216. Teléfono 3128. 1.o-M.

ALAMO DE 1|2 MACHIHEMBRADO desde $ 0.90 muy buena clase, roble en todas dimensiones, desde $ 0.38 pie. Barraca Llanquihue. Vicuña Mackenna 216. 1-M

TECHO ACANALADO $ 1.30 PLANcha, vende. Subercaseaux 659. Jun. 7

LADRILLO MURALLA FISCAL vendo, barato, tener entregar terreno verlo. Avenida Silva N.o 201. Dos cuadras de San Diego. 1.o-M

PERNOS, TRES POR TRES CUARtos, compro. Blanco Encalada 2765. 30—a

VENDO BARATISIMO VARIAS planchas zinc blanco y negro acanalado, 40 quintales alambre para pasto y tabiques, 200 estacas para sierra, roble 4 por 6. San Pablo 2059. 30—a

OCASION VENDO FIERRO REdondo, de 1|4 hasta 1 pulgada 0.50 centavos kilo. Diez de Julio 450. 30 A

PUERTAS, MAMPARAS, GALErías, parquet, zócalos. Hace Fábrica Progreso. Sotomayor 37. 3-M.

SE VENDE DE OCASION UN LOTE de sunchos, latas parafineras vacías, tambores de fierro, etc. Sargento Aldea 949.

DE OCASION VENDO UNA PARtida de aceite de linaza de primera calidad, por viaje. Irarrázaval 2443.

CAÑERIA GALVANIZADA Y NEgra de 1|4, 3|8, 1|2, 1 1|2 y 2" véndese de ocasión. Chacabuco 559. 2—M.

TIERRAS DE COLORES, CALIdas superior, precios reducidos. Miraflores 249. 2—M

MADERA NOGAL SECA, VENDE barato. Porvenir 618. M-1

VENDO VENTANA CON REJA O reja grande dos hojas. Teatinos 640. 1.o-M.

COMPRO ESCALERA DE TIJERA para pintor, tratar: Constitución 135, casa 7. De 11 1|2 a 1 1|2. 1.o—M

VENDO FIERRO REDONDO DE 1|4 a 1 pulgada a 50 cts. el kilo. 10 de Julio 450. 2-M

MEDIDOR DE GAS CINCO LUCES, sin deuda. vende. Agustinas 1126.

AVOS DOS PULGADAS, HASTA 0 cajón 40 kilos. Chacabuco 7. M—1.o

ALES, CAÑONES, CABALLE erro liso descargo todas di lizas: cañería galvanizada rea- Chacabuco 5.

29 Máquinas, motores, nes y accesorios. (Compra-venta y composturas)

SERPENTIN COBRE, MAQUI na moler h tambores fierro prensa copiar, ocasión Aveni da La Paz 2. 30—A.

MAQUINAS FO ciocho veinticuat AFICAS DIE- da 2498. mpro. Alameda 30—a

MAQUINA SINGE CILIDADA pago. Instrucciones ultas bordados. San Pablo 7—M

VENDO MAQUINA D EE, Av. Matta 1298. 30-A

URGENTE COMPRO MO ELEC trico 1|2 a 2 caballos f nida San Luis 1334. Casi Ave- —A

SEÑORA: NECESITA UD. U quina para bordar. Escriba ficador 81-A. Le conviene. A mos provincias, esmeradamen

NECESITO ARRENDAR MAQUI de tejer, Santa Rosa 2016. 30

CALDERO VERTICAL, DE 8 A 1 H. P., en buen estado, compro de ocasión, J. M. Infante N.o 1031. 1.o M

INCUBADORA CRIADORA CAMPAna, vendo. General Bustamante 92. A-30

PRENSA MEDIO MERCURIO EN perfecto estado vendo. A. Prat 157. 30—A.

COMPRO OCASION MOLINO BOlas para moler al impalpable; cribas de 200 mallas y mezcladora para pastas. Escribir: Casilla 2954. 30—A.

VENDO MAQUINA, FONDO, PRENsa, gancho, sierra, para chanchería, de ocasión. Av. Rondizzoni 2060. 1.o—M

CAJA REGISTRADORA DE OCAsión, vendo. Huérfanos 1057. Talleres Continental. 26—M

CAJA REGISTRADORA CHICA eléctrica, vendo ocasión. Huérfanos 1057. Talleres Continental. 26—M

CAJA REGISTRADORA CHICA $ 1.500, ocasión, vendo. Huérfanos 1057. Talleres Continental. 26—M

CAJAS REGISTRADORAS DE OCAsión en trará usted por mitad precio en Talleres Continental. Huérfanos 1057. 26—M

COMPOSTURAS DE CAJAS REGIStradoras, especialista. Huérfanos 1057, Talleres Continental. 26—M

Todos los pequeños industriales y comerciantes deben avisar en la sección "Avisos Económicos" de "La Nación", esto es, en el diario que ocupa el primer lugar en cuanto a circulación.

MAQUINAS DE ESCRIBIR VIAJERAS, vendo. Huérfanos 1057. 26—M

MAQUINAS DE ESCRIBIR CONTInental, en Huérfanos 1057. 26—M

MAQUINAS CALCULADORAS OCAsión, vendo. Huérfanos 1057. 26—M

PRENSAS PARA ENCHAPAR PAra mueblistas, vendo. Merced 386. 30 M

SE COMPRAN MAQUINAS PARA hacer escobas. Matucana 1223. 3M

MAQUINA COSER BLACK VENdo. Morandé 624. 30-M

PROFESIONALES DACTILOGRAfos, regálase máquina escribir, calle Santiago 1188. A-30

AGUJAS PARA MAQUINAS SINger, realizamos a $ 10 ciento. B. García G. Ex-agente de Singer Sewing Machine Company. Bandera 766. 29—M.

CALDERA PERFECTO ESTADO, 50 caballos fuerza vendo. San Pablo 1938. 30—a

COMPRO MOTOR DE AUTO DE 20 hasta 25 H. P. Sotomayor 65. M 2

IMPRENTAS: TRES PRENSAS pedal, prensa medio Mercurio, tipos, cajas, chivaletes, vendo San Pablo 1157.

PRENSA DE IMPRIMIR, VICTOria, vendo, formato 1|4. Imprenta Independencia 285. 2—M.

MAQUINAS MACHIEMBRADORAS, huinchas, moldureras, poleas, ejes, véndense. Sotomayor 37. 3M

COMPRO MAQUINA DE TEJER. — Tocornal 594. 2-M

PRENSA 1|8 RAYADORA, COSEdora, muy buena, vende de ocasión Victoria 741. 3—M.

$ 170 REGALO MAQUINA SINGER cinco cajones. Independencia 361.

OCASION: VENDO DOS MAQUInas de tejer. Maule 1075. 3-M

SE VENDE BALANZA MARCA TOledo. Nataniel 1358. 3-M

VENDO SOBADORA AMERICANA. Andes 2230. 1.o-M.

30—Muebles. (Compra y venta)

MUEBLES OFRECEMOS CUALquier estilo. Precios muy ventajosos, entrega inmediata, grandes facilidades pago. Consulte nuestras condiciones. Fábrica Sociedad Nacional de Muebles y Maderas. Copiapó 1060, entre Prat y San Diego. 30—A.

MUEBLES, DORMITORIOS COMEdores, salones, escritorios, todo estilo modelo, roble americano. Precios bajísimos. Facilidades pago. Especialidad sillas desde $ 130 docena, asiento cuero y escuadras. Venga consultar precios. Fábrica Nacional de Muebles. Serrano 398. M-23

COMPRO MUEBLES CATRES, COLchones usados. Castro 528, Teléfono 268, Parque. A—30

AMOBLADOS COMEDOR SALONES infinidad de muebles conclusión negocio fábrica. Nataniel 464 30-A

VALIOSO CUADRO DE SANCHEZ Coello contemporáneo de Goya, vendo. Cumming 570. A 30

CARPINTERIA MANUEL CALDERÓN.—Compra-venta muebles, catres, cocinas, cualquier estado; todo artículo concerniente ramo. Hácense muebles, composturas, barnices, tapices. Hácense instalaciones cualquier negocio, reparaciones. — Mamparas para oficina. San Pablo 2567. 3—m.

ANTICIPO FONDOS POR MUEbles a consignación. Compro menajes. Casa de remates, San Antonio 74. 28-Jul.

RESCATO MUEBLES, PIANOS empeñados para su venta en privado o remate. San Antonio 74. Jul-28.

DINERO OBTENDRA POR MUEbles, catres, colchones, etc. Remates y consignaciones. Meiggs 65. 27-M.

SE VENDEN CATRES SOFA, ROperos, bibliotecas, amoblado de cuero. Verlos: Jofré 9 de 10 a 12 A. M. y de 2 a 8 P. M. M 1o

VENDO VARIOS MUEBLES, Serrano 327. 30 A

SA GRANDE COMEDOR, NUE- Irarrázaval 2150. A-30

ROPERO, ROBLE AMERI- os espejos, desarmable, vendo 0. 30—A.

M tor 1057 S PARA OFICINA, ESCRI- sitas, sillas, en Huérfanos 26—M

FOR San F VENDO APARADOR. 158. 30 A

COMPO ULES EN CUALES- quiera guos. es ería, muebles antidencia 10 ad caoba. Indepen-

VENDO AM O TALLADO, Escritorio Min visiones con vidrios, buena Precio cómodo. Santo Doming 2-M

VENDO BARA , ROPEROS lunas biseladas, es, cómodas, veladores, catres atres bronce, alfombras var s, cortinas felpa, amoblados espejos, grandes, escritorios os, estantes libros, sillones g , aparadores, trinches, mesa eras, sillas comedor, cocinas icas, y muchos otros muebles ísimos. San Francisco 1065.

AMOBLADO NOGAL XV. 700; inglés, felpa, 500; 00; espejo, 200; otro, 70; cor e- da, felpa, punto, diez a- dos, desde 50; escritorio 100; estante, 70; aparador 350; refrigerador americano ropero dos cuerpos, con espe nador mármol, espejo, 90; ot veladores, desde 15; catre laqu fierro bronce, 70; gran surtido les de casa, San Francisco 332. 6—

AMOBLADO SALA, CURVO, TApiz seda, $ 260. Ropero inglés, luna biselada, $ 130. Revólver Colt "Police", $ 180. Vendo: Carmen 1387.

VENDO MUEBLES SILLON PELUquería. Santa Elena 1436. 1.o-M

COMPRO SILLON DE PELUQUEro. Libertad 1002. 1.o-M.

30 PESOS VENDO APARADOR TOdo madera. Angamos 263.

SALON NOGAL TALLADO VENDO ocasión. San Francisco 792. M—1.o

MUEBLES COLONIALES, CASA especialista. La London, Prat 353. M—1.o

AMOBLADO FELPA COJINES, flamante, 180; de antesala, 140; alfombrado grande central, 100; chico, 50; de escalera, afelpada, 90; marco para sofá compuesto de dos estantes para chiches y espejo biselado dos varas largo por vara alto, 150 estante libros caoba, 100; otro, 40; escritorio, 60; sofá cuero, 50; otro, 30; peinador mármol espejo grande, 90; dos cómodas mármol, 120; guardarropas grande, 90; chico, 40; catres, 40; aparador mármol blanco con espejos, 90; mesa comedor, 30; cocina con caldero, 140. San Isidro 546.

AMOBLADO ESTILO INGLES TApizado felpa, alfombrado, sofá cuero marroquí, estante librero; guardarropas desarmable flamante; ropero, catre bronce, otro fierro con bronce, aparador con mármol espejo, cocina económica tres platos, caldero, vendo barato. Eyzaguirre 541.

APARADOR DOS TRINCHES, $ 400, mesa redonda corredera, dormitorio un cuerpo caoba mármol rosado, guardarropa, 100; salón, 300; escritorio cortina, 450; id. asiento tapiz cuero, 350; mesa ministro madera caoba, 150; variedad menajes, vendo. Moneda 1467.

31.—Notificaciones comerciales

HABIENDO COMPRADO EL NEgocio de don Prudencio García, A. Prat 1421, no respondo por cuentas pasado tres días. Herminia Reyes de P. 31—A

CON FECHA VEINTISIETE DEL presente por escritura pública ante el Notario señor Mardones, he comprado a don Isidoro Herranz, el negocio de menestras "Mercadito Chile", Santa Rosa N.o 192. A partir de la fecha no respondo de ninguna deuda. — José Aniceto Barrios Morgado. 30-A

HABIENDO COMPRADO EL NEGOcio de abarrotes, Mapocho 1540, del señor Francisco Urzúa, no respondo por ninguna cuenta pasado tres días de esta fecha.— Carlos Carretti. 1.o—M

AL COMERCIO: PREVIENESE A los acreedores de Edgardo Buscaglia, Dolores 261, pasen sus facturas dentro de tres días, por liquidación del negocio. 29 Abril 1925. 1.o M

HABIENDO COMPRADO EL DEpósito de licores ubicado en Chiloé 1734, de Elvira Tapia, no respondo por ninguna deuda pasados 3 días. Santiago 24 de Abril de 1925. —Aureo Guerrero. 30—A

COMPRE A OSCAR MORALES SUS negocios almacén y cantina, en Quilicura. No respondo por cuentas pasado los tres días. Miguel 2.o Bastías. Quilicura.

AVISO AL COMERCIO QUE HAbiendo comprado el Emporio San Antonio, Gálvez 703, del señor Manuel C. Morales, no respondo de ninguna cuenta pasado tres días. — Gustavo Rojas.

HABIENDO COMPRADO EL DEPOsito de licores ubicado en Chiloé 1734 de Elvira Tapia, no respondo por ninguna deuda pasado 3 días. —Santiago, 24 Abril 1925.—Aureo Guerrero.

33.—Oficinas, locales y garages. (Ofrecidos y buscados)

$ 150 LOCAL PARA NEGOCIO Chico, San Diego 1688. 18-D

ARRIENDASE LOCA LMUY COMERcial, bodega y casa. Mapocho 3291, esq. Matucana. A 30

LOCAL PARA INDUSTRIA O GArage muy central arriendo, traspasando contrato. Delicias 2456. 30-A

LOCA. CON GALPON, MUY CENtral, para industria o bodega arriendo. Agustinas 2270. 1.o—M

LOCAL APROPIADO PARA BODEga o negocio, arriendo en Matucana. Tratar: Mackenna 101. 2—M

ARRIENDO EXTENSO LOCAL PAra negocio en Matucana 847. Tratar: Matucana 877. 30-A

ARRIENDO LOCAL NEGOCIO, INdustria muy comercial. San Pablo 1660. 1.o M

TOMO EN ARRIENDO BODEGA espaciosa, gran portón barrio populoso. Casilla 3278. 30-A

BUEN LOCAL PARA INDUSTRIA, garage, socio a medias, arriendo Recoleta 2246. Mismo paradero góndolas. Botica. M-1.o

CASA CENTRALISIMA, SAN MARtín 47, apropiada matrimonio u oficina profesional. Llaves en los altos. 30—A.

ARRIENDO LOCAL PARA HERRAdor con fragua. Avenida Seminario 341. 30—A.

ARRIENDASE ESQUINA. CARMEN 1496. 1.o—M.

LOCAL ESPLENDIDO, CON, SIN instalación, baratísimo. 10 de Julio 566. 30—A.

ARRIENDASE BUENA ESQUINA, Toesca 2151. 1.o—M

LOCAL CENTRAL EXTENSO, apropiado para industria o garage, se arrienda. Tratar: Prat 747. Teléfono 100, Matadero. 1.o-M

BOXES $ 25, CAMIONES BAJO techo $ 35 mensuales, María 46. 5 M

BOXES A LA CALLE SE ARRIENdan en Estados Unidos entre Alameda y Parque Forestal. Tratar: Villavicencio 315. M 1.o

ARRIENDO LOCAL PARA OFICIna en bajos, Morandé 236. Tratar. 1.o—M

OXES ARRIENDO 50 Y 60, arrien- Garage Bristol. Teléfono, Ro- 2327. M-1

$ 700 MORANDE, ALMACEN GRANde, 11x9 patio con pozo para automóvil y 3 dormitorios, dos puertas grandes de cortina. Agustinas 1125. 4—M

ESQUINA PARA NEGOCIO, CON habitación. Brasil 687. 3—M

$ 150 CASITA PARA INDUSTRIA, Almirante Barroso 643. 2 M

OJO. — RELOJEROS: ARRIENDO un localcito. San Pablo 3260. 1.o-M

ARRIENDO LOCAL PARA CIGArrería y lustrín. Agustinas 1126.

ARRIENDO ESPLENDIDA ESQUIna para negocio en San Alfonso 1401. Tiene casa habitación, que está dotada de todo servicio y tiene gas y luz eléctrica. Tratar: San Diego 476. M 1.o

LOCAL ACTUALMENTE OCUPADO por picadería de leña, arriéndase para cualquier industria o negocio. Andes 2046.

ESPLENDIDO LOCAL SAN PABLO 2540. Arriendo. 1.o M.

VENDEDOR
de RANCAGUA a CHILLAN
SE NECESITA
Escribir a
Casilla 1891 — Santiago

34.—Operarios para fábricas, talleres, etc. (Pedidos y ofrecidos)

Tipógrafos

CAJISTA DE REMIENDO, MARGInador de pedal y niño necesito. San Pablo 1671.

Carpinteros y mueblistas

MUEBLISTA GOTICO, DIRIGIRSE calle Washington 1327. 30—A

CARPINTERO PRESENTARSE V. Mackenna 1080. 30—A.

NIÑOS QUE ENTIENDEN ALGO de carpintería necesítase, presentarse de 12 a 1 P. M. Serrano 378. 30—A.

MUEBLISTAS, PLANOS, GOTICOS y oficiales adelantados necesito. Pago los mejores jornales. Hay toda maquinaria. Se prefiere los que vivan cerca. Víctor Manuel 1483. 30 M

CARPINTEROS GOTICOS, NECESITO. Independencia 1024.

CARPINTEROS DE BANCO CON sin heramientas necesito Av. Matta 161.

BUENOS CARPINTEROS MUEBLISTAS, necesita la Fábrica de Juan de D. Villalón, Copiapó 764.

CARPINTERO MUEBLISTA A trato, necesito. San Pablo 2417.

CARPINEROS CONSTRUCCION, Y oficiales parqueteros, necesito. Escuela de Caballería.

CARPINTEROS ENTABLADO NEcesito. Maestranza 10.

OFICIAL GOTICO O MUEBLISTA adelantado necesito, trabajo fácil. Aldunate 832.

Sastres

CORTADOR SASTRE SE OFRECE. Cóndor 743. Vargas. M-1.o

EX-CORTADOR SASTRERIAS: Guillermo Lotti y Onofre Avendaño. Recibe hechuras. Corrige trajes defectuosos. San Diego 307, altos. 3—M.

NECESITASE OPERARIOS DE obra grande, sastrería. San Antonio 76.

Mecánicos

MECANICO BUENO, NECESITO. Gálvez 1307. M-1.o

MECANICO EN FORD NECESITO. Vicuña Mackenna 456. 30-M

ME OFREZCO COMO MECANICO en locomotoras y cualquiera clase de maquinaria; trabajo de banco y para dirigir taller, con certificados de competencia. Dirigirse: Sotomayor N.o 29, R. T.

Zapateros

NECESITO EMPLEADA EN MATUcana, 615. 30 A

PLANTILLERO, COMPOSTURERO y trabajador, de hombre. Necesito. San Pablo 1171. 30 A

200 ZAPALLOS DE GUARDA VENdo. Castro 675. 1.o—Mayo.

ZAPATERO BLACK, COMPLETO necesito Lord Cochrane 1025. Casita 13. 30—A.

PLANTILLEROS DE NIÑO NECEsito, pago buenos precios. Población Huemul. Waldo Silva 2131. 1.oM

NECESITO ZAPATERO COMPOSturero Libertad 182. 30—A

CORTADOR CALZADO NECESITO. Martínez de Rozas 2240. 29—a

NECESITO SACADOR DE PUNTEras. San Ignacio 1132. 1.o M

NECESITO PLANTILLEROS, AVEnida Matta 1444. 30 A

SE COSE BLACK MAQUINA MOderna. Chacabuco 11. 4M

ENTACADOR Y QUE SEPA LAbrar tacos se necesita. Maestranza 755. 2M

ZAPATEROS: BUENOS COMPOSTureros de hombres. Esmeralda 724. 1.o-M

ZAPATEROS PARA COMPOSTUra necesito. Arturo Prat 1145.

PLANTILLEROS NECESITO. SAN Francisco 485. 1.o-M

ZAPATERO LUIS XV NECESITO. Recoleta 381.

ZAPATERO ESTAQUILLADO NEcesito. Martínez Rozas 2240. 30-A.

Tapiceros

OFICIALES TAPICEROS ADELANtados, en automóviles, precísase. — Avenida Santa María 0180— 30-A

TAPICEROS NECESITO NATA 464.

BUEN TAPICERO URGENTE, cesito. San Pablo 2417.

Hojalateros y gasfiter

HOJALATEROS COMPETENTES cesítase. Av. Santa María 018

GASFITER HOJALATERO Y trabajadores necesito. Santo D go 2014.

SE NECESITA GASFITER Y jalatero. Santa Rosa N.o 637.

HOJALATERO - GASFITER N cesito. Sotomayor 41.

GASFITER Y HOJALATERO cesito. Manuel Rodríguez 636.

Maquinistas

MAQUINISTAS NECESITAMOS Peletería Europea, Santo Do 1033

Herreros

NECESITO BUEN HERRERO, ra carrocería y un ruedero, permanente, buen sueldo, San nardo, San José 630|646.

HERREROS, CERRAJEROS sito. Cueto 768.

Sombrereros

SOMBRERERO NECESITO UR te, trabajo permanente. San 949.

Aparadoras

SE NECESITAN APARADORAS ra dentro y fuera. Indepen 335.

APARADORAS NECESITA brica de Calzado. — Delicias

APARADORA EN CALZADO necesito urgente. Recoleta 23

SE NECESITA AYUDANTA aparado competente. Carmen

Modistas

NECESITO JARDINERO HORT no para el campo, con informes nuel Rodríguez 131.

MUY BUENA AYUDANTA EN das, necesita 10 de Julio 784.

Costureras

NECESITO AYUDANTA VEST ra. Gálvez 140.

COSTURERAS DE POSTIZO necesitan. Bulnes 642.

SE NECESITAN BUENAS AYU tas sastres que sepan ojalar. Di se Cóndor 1037

SE NECESITA AYUDANTA CO petente para obra nueva que ojalar. Sastrería Errázuriz van y Cía. Bandera 179.

SASTRERIA SOLE, SAN DI 236. Necesito ayudantas vestoneras

PANTALONERAS COMPETENTES y compostureras necesitamos, trería El Buen Gusto, Matucana

COSTURERA NECESITO, MES 610.

COSTURERAS Y BORDADORAS para fábrica ropa blanca necesit Delicias 3258.

NECESITASE AYUDANTA CO posturera. Sastrería. San Antonio

SE NECESITAN BUENAS COS reras en moda. Toesca 2233.

SE NECESITAN AYUDANTA, aprendizas en pantalones $ 1.50 día. Avenida Condell 79.

BUENAS VESTONERAS SAST y composturera obra chica. nece Delicias 2675.

NIÑA SEPA COSER TEJIDO cesito. Estado 141-B.

COSTURERAS SASTRES SE embolsillar, se necesitan. Ga llas 167.

OPERARIAS PELETERAS COM tentes y ayudantas, necesito, bien, casa extranjera. Rosas

NECESITO COSTURERAS EN tas y sastre, de señora. Castro

SEÑORA QUE TIENE DOS quinas de coser desea trabajar señorita que sea competente en tones. Andes 1945.

NECESITO COSTURERA. ROM 3058.

Tejedoras

TEJEDORAS A MAQUINAS NE sito. Competentes. Puente 625.

Varios

RELOJERO COMPETENTE, NE sito. San Diego 979. Joyería.

NECESITO REPARTIDOR CA cería. Delicias 1829.

AYUDANTE CONTADOR práctico, precisamos. Meiggs 4

OFICIALES BARNIZADORES cesito. Bellavista 29 adentro mino carros Bellavista.

TINTORERO PRACTICO NEC tase, bien competente en el ra Dirigirse a Casilla 4197, Valp so.

NECESITO OPERARIOS DE TA bartería. Delicias N.o 3456.

OJO RELOJEROS: ARRIENDO localcito. San Pablo 3240.

NECESITO MARQUERO sommiers. San Pablo 2165.

PINTOR SE NECESITA. PAS Matta 59-51.

NECESITO UN BUEN MAEST vulcanizador. Morandé 777.

NECESITANSE APRENDICES tricistas, Nueva York 87 —

La Sección Avisos Económicos de "La Nación" contribuye poderosamente al desarrollo de los negocios.

NECESITO EMBALDOSADOR, Libertad 781.

CERRAJEROS CON Herramientas, se necesitan en Montevideo 654. 1.o—M.

BUEN RUEDERO NECESITASE. — Tratar: Mapocho 1523. 1.oM

BARNIZADOR COMPETENTISIMO necesito. Santa Victoria 360.

PULIDOR EN BRONCE, NECESITO. Garcías Reyes 385.

ELECTRICISTAS COMPETENTES necesítanse. Compañía 1069, de 8 a 10. A-30

OPERARIOS TODOS OFICIOS necesítase con taller. Morandé 291, 2.o piso, oficina 43, 9 a 12 M. 1.o-M.

OFICIALES BARNIZADORES NEcesito. Prat 353.

TALLADOR NECESITO, FABRICA Serrano 398.

NECESITO PINTORES, SAN Alfonso 27.

CORTADOR COMPETENTE PARA máquina Plomé, necesítase. San Alfonso 466. 1-M.

VIDRIEROS COMPETENTES NEcesito. San Pablo 3036. M-1.o

35.—Oficios y servicios diversos. (Pedidos y ofrecidos)

Chauffeurs

CHAUFFEUR PARA FORD Y GRAY que entienda algo mecánica necesito para camión repartidor de leche. Exijo que sea honrado y trabajador. San Pablo N.o 3653. 1.o M

CHAUFFEUR ALEMAN DESEA OCUpación con buenas recomendaciones Camilo Henríquez N.o 457. A-30

Peluqueros

PELUQUERO COMPETENTE, CON herramientas necesito. Av. Matta 245. 30 A

PELUQUERO NECESITO, CON HErramientas, de firme, buen trabajo, doy garantías. Independencia 1616.

PELUQUERO NECESITO. PUENte 891.

PELUQUERO NECESITO, AVENIDA Matta 807. 30 A

SE NECESITA PELUQUERO. Av. Matta 339.

NECESITO PELUQUERO. SAN Diego 589. 1.o-M

PELUQUERO NECESITO. ANDRES Bello 693. 1.o-M

PELUQUERO Y PELUQUERA NEcesito. Martínez Rozas 3340. 30-A.

Jardineros

NECESITO JARDINERO HORTElano para el campo, con informe. Manuel Rodríguez 191. 1.o-M

Carreteleros y carretoneros

CARRETONERO PARA CARRETON de golpe, con carnet, matrícula y recomendaciones, se necesita. Barraca La República. Domeyko 2354. 30—A

CARRETELERO Y AYUDANTE, Mozos competentes en abarrotes con muy buenas recomendaciones necesitan. — Fratelli Castagneto. — Alameda esquina San Martín. 1.o-M

Cocineras

NECESITO COCINERA BUEN sueldo. Eyzaguirre 1086. Pensión. 30—a

COCINERA CON RECOMENDACIOnes, necesito. Dardignac 312. 30—A.

NECESITO COCINERA SIN NIños para dos personas. Lira 67. 30—a

COCINERA NECESITASE EN FAmilia extranjera. Pormenores: C. Rancagua 0398, esq. Condell, Providencia. 30—A

NECESITO NIÑA QUE SEPA ALGO de cocina. Nataniel 54. 30—A

COCINERA FORMAL, AGIL, LIMpia, cama adentro, $ 45, cuatro personas. Claras 720. A 30

COCINERA SIN NIÑOS, PUERTAS adentro, necesita Agencia de "La Nación". San Pablo 2530. 30—A

NECESITO AYUDANTA COCINA competente, y de piezas para hotel, puertas adentro. Recomendadas. — Merced 766. 1.o-M

COCINERA RECOMENDADA SIN niños necesito. Olivos 820. 1.o-M

EMPLEADA PARA LA COCINA necesito en Av. Matta 1560. Pago buen sueldo. 1.o-M

COCINERA PARA POCA FAMILIA necesito. Echaurren 109. M-1.o

COCINERA RECOMENDADA, POca familia, necesito. Irarrázaval 2150. A-30

NIÑA JOVEN QUE SEPA COCINA se necesita. Cumming 332. 3—M.

EMPLEADA PARA COCINA, PUERta afuera, necesítase. Catedral 1049. 30—A.

NECESITO COCINERA PAGO buen sueldo. San Francisco 697. 1.o—Mayo

AYUDANTE DE COCINA Y UN mozo para aseo se necesita. Grand Hotel, Galería Alessandri. 30-A

COCINERA NECESITO ARTURO Prat 615. 30 M

COCINERA RECOMENDADA NEcesito, buen sueldo. Poca familia, calle Pérez Valenzuela 289, Providencia. M-1.o

NECESITO AYUDANTA COCINEra competente, puertas adentro, sueldo $ 60. Brasil 79. A-30

NECESITO COCINERA, PAGO buen sueldo. San Francisco 1604. 3 M

COCINERA COMPETENTE Y REcomendad para Valparaíso. Buen sueldo. Tratar: Serrano 295. 1.o-M

COCINERA Y EMPLEADA MANO recomendada necesito. Sueldo: 60 y 30, tres personas Carrera 224.

COCINERA NECESITO LUEGO, buen sueldo. Rosas 2177.

NECESITO COCINERA PARA DOS personas, no importa tenga niño no mayor de cinco años. Nueva Andrés Bello 370 entre Siglo XX y Pío Nono. 1.o—M

COCINERA NECESITO URGENTE. San Francisco 106.

NIÑA PARA LA COCINA, RECOmendada. Necesito. Avenida Irarrázaval 2443.

NECESITO EMPLEADA JOVEN que entienda cocina, buenas recomendaciones, buen sueldo. París 873.

COCINERAS NIÑERAS, CHIQUIllas para servicio necesito. Bandera 339 A-30

COCINERA CON RECOMENDACIOnes matrimonio solo necesito. Claras 335. M-1

NECESITASE COCINERA RECOmendada. Maestranza 193. 1.o—M

NECESITASE COCINERA. ARTUro Prat 1278. 1.o—M

SE NECESITA BUENA COCINERA o matrimonio solo con recomendaciones. Buen sueldo. Tratar: Plaza Hotel: pieza 34. 2—M

NECESITASE COCINERA, AVENIda Salvador 2052. 1.o-M

EMPLEADAS UNA PARA LA COcina y otra para las piezas, pago bien. casa extranjera. Rosas 2222. M-3

NIÑA RECOMENDADA QUE SEPA cocinar, necesita matrimonio solo. Buen sueldo. Vicuña Mackenna 62. Calle Nueva. 11. M 1.o

NIÑA PARA LA COCINA EN PENsión. Pío IX esquina Dardignac. Frutería. M 1.o

NECESITO URGENTE COCINERAS comedor, piezas, muchachas todo servicio. Buenos sueldos. Huérfanos 2716.

BUENA COCINERA, ESMERALDA 837. 1.o-M

EMPLEADA PARA AYUDAR COcina y quehaceres casa, necesita matrimonio solo. Sueldo 40 pesos. Franklin 1468. 3-M

NECESITO COCINERA CON CHIquilla cuidar guagua. San Diego 2152. 1.o-M

OFRECENSE DOS COCINERAS, NIñas comedor, piezas. Libertad 543. 30-A.

COCINERA, MOZO NECESITO. INdependencia 1893. M-1.o

COCINERA, MOZO NECESITO, SEvilla 1231 M-1.o

EMPLEADA PARA LA [illegible]INA, necesítase. Pío Nono 281.

NIÑA DE REGULAR EDAD PARA todo servicio, que sepa cocina, con recomendación, se necesita. Avenida La Paz 474, casa 8

NECESITASE COCINERAS, $ 60, comedor, $ 50. Libertad 543. A-30

SAN PABLO 1117, NECESITO maestra de cocina y ayudanta joven y aseada, de 2 a 3. 1.o-M

Lavanderas

APLANCHADORAS PARA TINTOrería necesito. Pago bien. Libertad 246. A 30

PLANCHADORAS PRACTICAS tintorería, ganarán ocho a doce pesos. Trabajo permanente, presentarse inmediatamente. Camilo Henríquez 644. 1.o M

APLANCHADORAS DOBLEZ NECEsito. Maipú 419. 30-M

SE NECESITA CAMISERA POSTIcera y planchadoras de dobles. Maestranza 235. 1.o—M.

NECESITO LAVANDERA PUERTAS adentro. Manuel Montt 2855. 1-M.

SE NECESITA UNA LAVANDERA y una costurera, por día. San Diego 224.

NECESITO LAVANDERA, LAVANdería, Compañía 2339. 30-A.

Niñeras

EMPLEADA PARA NIÑERA NEcesito. Sazié 2363. 30-A

NIÑERA EXTRANJERA, DE PREferencia inglesa o francesa, para llevar a Viña del Mar, con buenas recomendaciones, se necesita. Monjitas 738. 1.o—M

CUIDADORA PARA UN NIÑO, COcinera y sirvienta de mano, necesítase con recomendaciones. Vicuña Mackenna 268. M 2

NIÑERA, NECESITO. PROVIDENcia 2069. M 2

EMPLEADA SERIA PARA CUIdar niños, necesita. San Isidro 615. 1.o- M.

SE NECESITA NIÑA PARA AYUdar casa y cuidar niñito. Carmen 38. 1.o—M

NIÑERA RECOMENDADA QUE entienda algo costura necesito. Estado 141-B. 1.o-M

NECESITASE NIÑERA, SAN PAblo 2594. A-30

Mozos

MOZO FORNIDO PARA BODEGA, que sepa embalar, se necesita. Presentarse de 6.30 a 8 P. M. Rosas 1678. A 30

NECESITO MOZO CON BUENAS recomendaciones. Puertas adentro.— A. Barroso 644. 30-A

NECESITO MOZO BUENAS RECOmendaciones. Morandé 680. 30—A

NECESITO MOZO PARA RESTAUrant. Diez de Julio 199.

NECESITO JOVEN PARA MOZO. — Dávila 663.

MOZO RECOMENDADO CAMA adentro, necesito. San Martín 64.

MOZO CON RECOMENDACIONES necesito. Ahumada 16.

MOZO RECOMENDADO. AGUSTInas 3070. M-1.o

Empleadas de mano

NECESITO EMPLEADA PUERTAS afuera todo servicio, buen sueldo. Sama 1540. A-30

NECESITO EMPLEADA PARA EL servicio de mano, Catedral 2952, de 1 a 6 P. M. A 30

EMPLEADA PARA LA MANO, CON recomendaciones necesito, buen sueldo. Lira 985. 30 A

NECESITO NIÑA PARA LA MANO sueldo $ 80. Avenida Pedro Valdivia 831. 1.o—M.

NECESITO EMPLEADA PARA COmedor. Copiapó 1315. M-1

NECESITO EMPLEADA DE PIEzas con informes. Manuel Rodríguez 191. A 30

MUCHACHONA, 18 AÑOS, PARA la mano, de una persona, $ 30. Claras 720. 30 A

EMPLEADA DE MANO, NECESIto. Copiapó 739. M 3

NECESITO EMPLEADA COMEDOR o cocina. Almirante Barroso 81. M 1.o

NIÑA DE MANO, NECESITASE. San Isidro 660. M 1.o

EMPLEADA PARA COMEDOR Y piezas, necesito. A. Barroso 49.

EMPLEADA DE PIEZAS CON buenas recomendaciones, necesito. San Isidro 42.

EMPLEADA PIEZAS, BUEN sueldo. Castro 205. 1o—M.

NIÑA PARA COMEDOR, NECESITO niña para las piezas necesito. Dávila 663.

NIÑAS COMEDOR Y COCINERAS necesito. Bandera 878.

FAMILIA EXTRANJERA NECESIta empleada recomendada. Claras 205.

EMPLEADA PARA QUEHACERES casa necesito. San Martín 64.

NECESITO UNA NIÑA PARA EL comedor. Matucana 1335. A-30

Varios

LA "SOCIEDAD UNIVERSIDAD Libre Rodolfo Venegas Salas", Plazuela Santo Domingo, teléfono 5193, ruega vengan a pedirle empleadas, empleados para el comercio y casas particulares. M 1.o

NECESITO EMPLEADA SIN NIÑO. Tratar Prat 1785. A 30

NECESITO EMPLEADA, DELICIAS 2266. 30 A

NECESITO EMPLEADA TODO SERvicio para dos personas. Sueldo $ 50 Avenida Matta 1502. 1.o—M.

SE NECESITA MATRIMONIO, ella para la cocina él para mozo con servicio militar. Fábrica de Cartuchos. 30—A.

NECESITO DOS NIÑAS HONRAdas para servir a la mesa. Buen sueldo. Copiapó 1439. 1.o-M

EMPLEADA COMPETENTE, NEcesítase. Agustinas 1268. 30-A

NECESITO NIÑA PARA EL PREgado, puertas adentro. Sueldo $ 45. Brasil 79. 30—a

NECESITO NIÑA PARA PIEZAS, con buenos informes. Chacabuco 14. 30—A

EMPLEADAS PARA LAVANDERIA necesita la Casa Mayo. Portal Fernández Concha 962. A-30

EMPLEADA QUEHACERES CASA necesítase. Calle Rogelio Ugarte 1117. 30—A.

NECESITO EMPLEADAS RESTAUrant Independencia 375. 30 A

EMPLEADA RECOMENDADA NEcesito. Arturo Prat 238. M 1.o

NECESITASE BUEN AAMA DE LEche primeriza. Buenas recomendaciones. Esmeralda 636 30—A

COMPAÑIA 1360, NECESITASE lavadora platos, puertas adentro, sin niño. A-30

EMPLEADA PARA TODO SERVIcio, necesito. Bellavista 483. M 1.o

NECESITO EMPLEADA PARA quehaceres de casa. Bulnes 711. 1.o-M

EMPLEADOS PARA LECHERIA necesito, San Pablo 3653. 1.o M

EMPLEADA CON RECOMENDAción, pago buen sueldo. San Pablo 2165. 1.o—M.

NIÑA PARA AYUDAR QUEHACEres de casa, necesito, matrimonio extranjero. Gálvez 721. 1.o—M.

EMPLEADA SIN NIÑO, AYUDE quehaceres de casa necesito. Carmen 861. 1.o—M.

SEÑORITA SIN PRETENSIONES, para ayudar quehaceres, necesito. Avenida Las Quintas 86-C.

NIÑA PARA FRUTERIA, NECESIto. San Diego 1685.

SE NECESITA UNA SEÑORITA que sepa guitarra. García Reyes 799

SEÑORITA BUENOS INFORMES para el aseo e higiene; necesita la "Clínica Dental", Rosas 1210. 1.oM

MATRIMONIO, PREFIERO MAdre hija, poco servicio, buenos informes. Sazié 2509.

PIANISTA COMPETENTE, CON buena orquesta, ofrécese. San Diego 103.

EMPLEADA TODO SERVICIO. Blanco Encalada N.o 1641. 2—M.

NIÑA NECESITO DE 14 A 18 PAra el servicio, pago bien. Lira 41. M-1.o

NECESITO NIÑA AYUDAR QUEhaceres de casa. Sotomayor 872. 30-A.

NECESITO SEÑORITA PARA COmedores. Mercado Layseca N.o 14. M—3

EMPLEADA JOVEN NECESITO, quehaceres casa. Rosas 2836.

NIÑA O SEÑORA PARA LOS QUEhaceres de la casa entienda algo de cocina, pago buen sueldo. Toesca 2486. M-2

NECESITO UNA PERSONA MAYOR que entienda trabajo de chancho. — Tratar: García Reyes 25. 1-M.

NECESITO NIÑO PARA MANDAdos y otros quehaceres, Pasaje Matte 24.

NIÑO NECESITO. CHACABUCO 64.

NIÑO PARA MOZO NECESITO, BOtica, Catedral 2802. 30-A.

La utilidad que deja su negocio se puede aumentar al doble mediante un aviso económico en "La Nación".

NIÑO APRENDIZ CORTADOR DE cuero, prefiero adelantado. Martínez Rozas 2160. 30-A.

NECESITO NIÑO PARA MANDAdos, Matta 1132. 1.o-M

NIÑO PARA ASEAR CLUB SOCIAL y mandados, puertas adentro, necesítase. Recoleta 424.

NIÑO PARA MOZO EN CASA PARticular, con recomendaciones, de buenas costumbres, se necesita en Libertad 724. 1.o—M

NIÑO RECOMENDADO PARA mandados necesito. Agustinas 935.

MUCHACHO PARA MOZO DE oficina, muy recomendado, necesito. Morandé 730.

NIÑO REPARTIDOR CARNE NEcesito. Moneda 1482.

NIÑO PARA TRABAJO LIVIANO se necesita. Bulnes 642. 30-A

SE NECESITA LLAVERO PARA el campo, se exige muy buenos informes. Tratar: de 1 a 2 en Santo Domingo 760. 30—a

NECESITO NIÑO REPARTIR VIANda. Sama 1540. A—30

NIÑO MANDADOS, QUEHACERES casa, necesítase. Calle Rogelio Ugarte 1117. 30—A.

NIÑO PARA MANDADOS NECESIto con recomendaciones. Brasil 634. 30-A

NECESITO NIÑO DE 12 A 15 años con recomendaciones, Panadería Santa María. La Cisterna. 30—A.

SE NECESITA UN EMPLEADO para atender chanchería. Merced 812. M-1.o

RELOJERO OFICIAL NECESITO. Chacabuco 7-A. 30-A

EN EL MERCADO CHILE, SANTA Rosa 192, se necesita un joven sin pretenciones, que sepa algo para despachar. José Aniceto Barrios. A 30

CORTADOR DE CARNES, RECOmendado, necesito, presentarse de 10 a 6 Marín 105. 30—A.

NECESITO BUEN CORTADOR PAra carnicería. Rosas 2525 30—a

NECESITO CORTADOR COMPEtente, en carnicería. Irarrázaval 1214. 1.o M

LAVADO AUTOS, MUCHA AGUA. Marín 46. 1.o M

NECESITASE HOMBRE MAYOR solo, cuidar quinta. San Diego 2101.

CABALLERIZO COMPETENTE, soltero, necesito, buen sueldo. San Diego 1687.

MAYORDOMO PARA GARAGE CON buenas recomendaciones con carnet de chauffeurs necesito. Catedral 1229.

RECORREDOR NECESITO, HOY temprano. Tratar: Chaparro Cienfuegos 47.

HOMBRE JOVEN PARA TRABAjos fáciles en casa particular, recomendado, puertas adentro, sueldo $ 100. Avenida Irarrázaval 2443.

REPARTIDOR DE MANTEQUILLA muy bien recomendado necesito. San Pablo 3653. M-1

SOLDADO ORDENANZA NECESIto, buena licencia. Dirección: Material de Guerra. Secretaría. 1.o-M

NECESITO AYUDANTE CORTAdor carnicería. Santa Rosa 201. M 1.o

LAVADOR DE AUTOMOVILES SE necesita. Philippi 76. M—1.o

REPARTIDOR NECESITO, CARNIcería La República, Arturo Prat 601 M-2

36.—Pensión en familia

FAMILIA ARRIENDA MAGNIFIcas piezas con pensión. Alameda 2314. 13 M

EN CASA DE FAMILIA ARRIENdase magnífica pieza con pensión. — Buena instalación de baño. Benavente 686. A- 30

EN CASA PARTICULAR ARRIENDA pieza con pensión a matrimonio o persona sola. Rosas 2857. A-30

EN CASA ESPACIOSA, SIN ALTOS arriéndanse lindas piezas con muebles, con o sin pensión, casa familia. Catedral 1867. A 30

PIEZA CON O SIN PENSION, FAmilia honorable. San Pablo 1419. 3—M

CABALLERO SOLO, BUSCA PENsión de familia con pieza amoblada y baño, cerca de calle Matucana. Contestar Andes 3807. 30—A.

CASA HONORABLE PROPORCIONA pieza, pensión. Prat 226. 1.o-M

FAMILIA RESPETABLE OFRECE buena pieza con pensión. Catedral 2429. 30-A

PENSION OFRECE FAMILIA HOnorable. Huérfanos 2136 30—A

JOVEN INGLES NECESITA PIEza y pensión, casa familia extranjera, con baño, central. Indicar precio: J. M. C. Correo Central. A 30

DEPARTAMENTO CON PENSION, arriendo casa de respeto. Matucana 861. 1.o M

FAMILIA OFRECE PIEZA CALLE con pensión. Recoleta 287. 30-M

SEÑORA ARRIENDA PIEZA ELEgante amoblada, con sin pensión. San Diego 210 1.o-M.

FAMILIA HONORABLE RECIBE pensionistas, barrio central. Bezanilla 1317. M-1.o

EN CASA DE FAMILIA ARRIENdase pieza con pensión. Bandera 236 1.o—M.

CASA HONORABLE, PIEZAS PENsión, San Diego 262. 30 A

FAMILIA OFRECE PIEZA AMOblada con pensión. Manuel Mont 2510. 30—A

FAMILIA OFRECE PIEZAS CON pensión, calle, interiores. Arturo Prat 34. 8 M

FAMILIA HONORABLE ARRIENda pieza con pensión. Cochrane 226.

CASA FAMILIA ARRIENDO DEpartamento dos o tres piezas con pensión. Alameda 287 29—A

PIEZA AMOBLADA CON PENSION casa familia, arriendo. Alonso Ovalle 864. 30-A

CASA RESPETABLE CERCA DE Escuela Ingeniería, pieza y pensión. Vergara 694, altos. M 2

CASA DE FAMILIA ARRIENDA una regia pieza con pensión. Matrimonio. Vergara 664. 1.o-M

NIÑA AYUDAR QUEHACERES DE casa. Rengifo 861. Barrio Recoleta. 1.o-M

CASA FAMILIA OFRECE, DOS cómodas piezas balcones calle, asoleadas, toda comodidad. San Pablo 1388.

CASA FAMILIA ARRIENDA PIEzas calle, interior con pensión. — Santa Rosa 37.

ARRIENDASE UNA O DOS PIEZAS sin pensión, a persona honorable en casa de familia. Recoleta 936. 2-M.

PIEZA ELEGANTISIMA AMOBLAda y baño, en media cuadra Alameda, se arrienda precio módico, familia honorable. Serrano 63, con pensión mesa. 1.o-M

CASA HONORABLE ARRIENDA pieza con pensión. Santa Rosa 60. 1.o—M.

ARRIENDO ESPLENDIDO DEpartamento independiente, todo servicio, con sin pensión, casa familia honorable sin pensionistas. Catedral 2289.

PIEZAS GRANDES CON Y SIN muebles en casa familia arriendo, con y sin pensión. Lastarria 80. 7—M

38.—Préstamos e hipotecas

DINERO FACILITO SOBRE HIPOteca, interés 9 por ciento anual. Daniel Laurel. Huérfanos 1235. 13 M

PRESTO DINERO POR PEQUEÑAS cantidades en barrio Matadero o Comuna San Miguel. Indíquense garantías. Casilla 7046. Correo 7. A—30

PRESTAMOS CON GARANTIA HIpotecaria es la mejor y la más segura inversión del dinero. Ofrezco a los capitalistas colocación inmediata. Garantías de primera clase. Huérfanos 1153.—José Luis Silva.

$ 60,000 TENGO ENCARGO PARA colocar en hipotecas. Adriazola, Galería Alessandri 26. 30—a

$ 8,000 NECESITO, PRIMERA HIpoteca, sin agente. Celso Rodríguez R. Correo Central. 30—A

DINERO A INTERES PROPORciono, negocios rápidos, en partidas hasta $ 5,000. Santa Rosa 583. A-30

TENEMOS DINERO LISTO PARA colocar en 1.a y 2.a hipotecas. Compramos y vendemos propiedades, tramitaciones rápidas. Préstamos a los comerciantes sobre mercaderías. Proporcionamos socios a negocios establecidos. Moneda 1061, of. 6-A, 6-B, 6-C. Barahona, Jerez y Cía. 8-M

40.—Profesionales

MATRONA GINECOLOGISTA. — Partos y curaciones. Se reciben pensionistas. San Diego 956. M-7

JUICIOS CRIMINALES, CIVILES posesiones efectivas, nulidades de matrimonios, cobranzas etc. atiende diariamente el abogado Jaramillo Arteaga, anticipando fondos según convenio. Consultas gratuitas Huérfano 1223, oficina 7. 13 M

REFACCIONES EDIFICIOS, PREcios convenientes. V. D. C. Nataniel 1457. 30_A

ZURCIDOS INVISIBLES, NOTABLE zurcidor japonés Especialista único especialidad en viraduras, transformaciones. Son perfectas. San Diego 228. Teléfono 667. Mayo-2

CONDOR 1158, CASA ANTIGUA única especialista zurcidos invisibles, jerseys, viraduras, hechuras transformaciones garantidas. M-4

ESPECIALISTA EN SOBRETODOS modernos, San Diego 307, altos. Recibe hechuras, Corrige abrigos defectuosos. A 30

SE RECIBEN HECHURAS TRAJES hombres y señoras se limpian y se aplanchan trajes a vapor precios muy económicos. Cóndor 1037 30—A

ZURCIDOS INVISIBLES, VIRADUras sobretodos, ternos, abrigos señoras. Merced 750. M 1.o

41.—Prendas de vestir. (Compra y venta

ROPERIA LA VEGA, ANDRES BEllo 694, ofrece en baratura ternos ambos, paletoes, pantalones, sombreros, calzado. Todo desinfectado. N|O.

DIRIJASE DIRECTAMENTE A "LA Cantábrica", Esmeralda 863, al llegar 21 de Mayo. Encontrará inmenso surtido en ropa nueva y usada para caballeros y niños. En zapatería, sombrería, tenemos un surtido completo. Visite nuestras grandes liquidaciones en camisería. N|O.

ROPERIA ANDRES BELLO NUMEro 601, esquina Recoleta, ofrece ternos, paletoes, ambos, pantalones, ternos de niños, sombreros, calzado precios baratísimos, todo desinfectado. N|O

LA CASA VERDE REALIZA TERnos, ambos, paletoes, botines, sombreros, facilidades de pago. Sección mantes, corte de moda. Esmeralda especial de abrigos y ternos fla-817. Al llegar a San Antonio. N|O

VENDO TRAJES, ABRIGOS, SEñoritas, caballeros. San Francisco 648. 30—a

VESTIDOS POQUISIMO USO ABRIgos, sombreros, vendo de ocasión recibo hechuras vestidos y sombreros. Castro 675. 3—M.

VENDO DE OCASION SOBRETODO flamante, negro, sombreros de paño. V. Lastarria 47. 30—A.

SOBRETODO, TERNO PARA cuerpo delgado, poco uso, vendo. Riquelme 630.

LINDOS TRAJES, SOMBREROS, abrigos, pieles, poquísimo uso, vendo. Riquelme 630. 7-M

SE VENDE TRAJE VESTON DE caballeros. Gay 2774.

42.—Personas buscadas

SE NECESITA AL CHOFER BENjamín Tudela, en Moneda 2880. — L. Martínez. 30-A

DESEO SABER DE ONOFRE GARcía, que debe residir en Santiago. Dirigirse a casilla 107. Iquique.

AL SEÑOR SARMIENTO ANTIguo profesor de Zoología. Instituto Quillota lo necesita Zacarías Elfar. Santa Mónica 1993. Casa N.o 1.

DESEO SABER EL DOMICILIO del señor Arturo Leighton G. Diríjase Av. La Paz 474, casa 7.

DESEO SABER DE LA SEÑORA Delia Prado o hijos Alfonso o Marcial. Dirigirse Recoleta 296.—Gallardo. 1.o-M.

43.—Profesionales pedidos y ofrecidos

BOTICA NECESITO FARMACEUTIco. Delicias 3596. 30 A

44.—Remates

REMATE PASTELERIA Y NEGOcio abarrotes, Sábado 2 Mayo, calle Nataniel 53, a las 2 P. M. Hay: dos grandes vidrieras paradas de dos compartimentos, dos vidrieras especiales para cigarrería, vidrieras tendidas, mostradores, sillas, mesas redondas, sofá, muebles, paragüero, plantas, palmeras, mesa cocina, útiles cocina, servicio, platos, pocillos, pedestales, cuadros, conservas, licores. Se admite ofertas en un solo lote con o sin derecho al local, sólo hoy y mañana.— Recibo consignaciones.—Arturo Sánchez O., martillero.—Ordenes a Matucana 717-B.—Monjitas 845. Sábado detalles más completos. 30—a

REMATE DE MERCADERIAS SURtidas, San Pablo 1077, cerca Bandera, Sábado a las 2 P. M., por entrega local se rematarán las instalaciones y existencias de abarrotes, cristalería, enlozados. Sábado detalles.—Juan Campanella y Cía. Liquidadores. 1.o-M

45.—Rodados, accesorios y caballos. (Compra y venta)

VENDO VARIOS CAMIONES CON caballos, galpón con fierro galvanizado y una partida de carbón. Andes 3737. A-30

BICICLETA FLAMANTE VENDO de ocasión. Teatinos 777. 1—m.

MONTURAS CHILENAS VENDO desde $ 100. Chiloé 1375, teléfono 203. 6-Mayo

ARNESES PARA COCHECITOS Desde $ 140, para carretela desde $ 160, vendo. Chiloé 1375. Teléfono 203. 6-M

VENDESE UNA CARRETELA CON un caballo. Esperanza 1055. 13 M

DE GRAN OCASION VENDO FLAmante camión dos ruedas, con caballos y arneses, otro usado, verlos y tratar: Av. Ecuador 4226. 21-J.

COMPRO CARRETELA FIRME para reparto frutos del país y caballo de tiro solo. San Pablo 4500. 30—a

NECESITO CON URGENCIA UNA carretela o una carretela camión con resortes y eje importados con buena carrocería y buen caballo, pago buen precio. San Pablo 4500 1.o—M

VENDO CARRETON APERADO con caballo, San Diego 1418. Vendo carretón golpe en perfecto estado con apero. San Diego 1418. 30-A

OCASION: VENDO UNA CARRETEla con tres caballos, con reparto abarrotes y licores dejar una utilidad comprobada de dos mil pesos mensuales, se da a prueba y un camión de dos ruedas, nuevo. Tratar: Cinco de Abril 3479. A-30

VENDO LINDO COCHECITO CON llantas de goma y arneses. Marín 46. M 1.o

VENDO CARRETELA GRANDE, firme, ferretería importada, carga pesada. Maruri 451. 30 A

COCHE AMERICANO BORDEAU se vende. Santo Domingo 1307. 1.o-M.

VENDO CAJA CARETELA, NUEVA S. Pedro 1446. 1.o—M.

VENDO CARRETELA CASI NUEva, con arneses. Tratar: de 8 a 2. Victoria 726. 30—A

VENDO OCASION CARRETONCIto mano. San Diego 106. 30-A

VENDESE CARRETELA APERADA con o sin caballos, grande, firme, especial para reparto de bodega o almacén, útiles de verdulería. Calle Cuevas 1363. 30 M

VENDO DE OCASION CARRETON arenero, con aperos y caballos muy buenos. Tratar Inglaterra 1496.

COMPRO DE OCASION UN BREAK en buen estado y dos caballos. Conferencia N.o 374. 30—A

OCASION VENDO REGIA BICICLEta. Delicias 3147. Sombrerería.

AMERICANO PARA VIAJE, Breack dos y cuatro ruedas. Faetón Vis a Vis, cabrita, Dod-cart. Vendo barato. Avenida España 47. 30—A

DOS SILLAS INGLESAS FLAMANtes, riendaje, frenos, apero completo y polainas, véndese precio ocasional. Providencia, Av. Antonio Varas 192. M 3

CARRETELA DE DOS RUEDAS, sólida y en buen estado, para repartir leche, compro de ocasión, pago al contado. San Pablo 3653. 1.o M

CARRETELA BARATA, VENDO. Porvenir 358. A-30

VENDO CARRETON ARENERO perfecto estado. Tratar Mapocho 2891 de 3 a 5 P. M. 3—M.

CARROCEROS: ANTEJUEGOS para todo coche, varas para victorias y mazas para ruedas ofrece Miraflores 249. 2—M.

MOTOCICLETA "TRIUMPPH" FLAmante, véndese ocasión. San Diego 1932. 1.o—M

VENDO BUENA CARRETELA CON dos arneses, dos caballos de primera. Verla: Erasmo Escala N.o 2945. Tratar: Maipú 44.

CARRETELA BARATA VENDO. Porvenir 358. 1.o-M

BICICLETA, ESPLENDIDO ESTAdo vendo. San Diego 2158.

Nos complaceremos en atender cualquier reclamo relacionado con esta sección. Nuestros deseos son servir en la mejor forma posible, a nuestros numerosos favorecedores.

COMPRO GOMA USADA DE DOS pulgadas, en buen estado. Jotabeche 204.

CARRETELITA LIVIANA, ESPEcial repartos rápidos con sin caballo, casi regalo. Sargento Aldea 1310.

46.—Radiotelefonía

INSTALACION COMPLETA DE radiotelefonía en perfecto estado, vendo a precio muy bajo. Santa Mónica 1938. M-2

47.—Servicios y cosas útiles para señoras, señoritas, hombres y niños

SOBRETODOS CABALLEROS, JOvenes, niños realizamos. Vicuña Mackenna 1080. M-15

VESTIDO SOBRE MEDIDA, TRAIgan ustedes sus telas a Maison Imbert: Modistas competentes, precios módicos. Mosqueto 456. 22-M

$ 2 POR CORTAR Y ONDULAR MElena, conforme últimos modelos "Elena Tebet", casa particular en altos. Echaurren 71. M 3

MODAS. SE RECIBEN HECHURAS, precios módicos. Nataniel 1506 A. M 1.o

CORBATAS DE SEDA A PRECIO fuera de competencia. Fábrica de Tejidos de Seda, 21 de Mayo 845. 8-M.

PRAT 212, CONFECCIONASE TRAjes sastre, abrigos, vendo trajes facilidades pago. M-8

SE ARREGLAN TERNOS Y SOBREtodos y se viran y se limpian toda clase de ropa de hombre. Sama 1757 Casita N.o 2. 30—A.

VENDESE BARATISIMO LINDO surtido objetos regalo y fantasía, recién llegado de Europa. Catedral 2040, residencia particular. 30-A

BUFANDAS DE SEDA TEJIDO ESpecial, venta por mayor. Fábrica de Tejidos de seda. 21 de Mayo 845. 3-M

YERSE DE SEDA POR MAYOR, Fábrica de Tejidos de Seda, 21 de Mayo 845. 8 M

MODAS, MERCED 610, CORTE Elegante, trabajo esmerado. Trajes abrigos, rapidez entrega. 30-A

SOMBRERERIA: HECHURAS Y transformaciones, por 8 pesos. San Pablo 2594. 1—m.

CAPA PIEL MARTA FLAMANTE y colección Año Cristiano, realizo. San Ignacio 137. M 1.o

SEÑORA QUEDARA SATISFECHA encargándonos confección, transformaciones, hormado, sombreros. Delicias 2308.

VENDO CAPA DE PIEL NEGRA. Lira 693. M-1

GRASA EMPELLA ESPECIAL PAra familia, vende la Carnicería La República. Arturo Prat 601. M-1.o

52.—Socios capitalistas e industriales. (Pedidos y ofrecidos)

$ 30,000 CON BUEÑAS GARANTIAS necesita industria establecida ofertas casilla 6583. 30 A

PARA NEGOCIO INDUSTRIAL, NEcesítase socio con $ 30,000 en efectivo, garantizándole utilidad de 3,000 pesos mensuales. — Casilla 1043.

$ 4,000 Y TRABAJO PERSONAL aportaría a negocio establecido. H. Casilla 3402. 30—A.

DISPONGO DE $ 2,500 PARA INdustria o negocio comprobado. Matucana 869. De 4 a 6 P. M.

3,000 CAPITAL, ADMINISTRARIA industria, oficina, imprenta, quinta, Francés, Gálvez 535.

SIN AGENTES PRESTO $ 80,000 en primeras hipotecas. San Francisco 183. 1.o-M

SOCIO CON $ 5,000 CAPITAL, MUY activo, necesito. Clasificador C. 298.

53.—Ventas varias

CALIFONTS A LEÑA SOLIDOS, garantidos, verlos funcionar, fábrica. Chacabuco 5. 30 A

QUESOS DE LAS MEJORES MARcas y variadas clases mantequilla del Sur, frescas, al más bajo precio, ofrece por mayor y menor, el Gran Depósito El Toro, 21 de Mayo 879 Teléfono 5128. 12-M

PARA TALABARTEROS VENDO materiales, Eulogio Molina. Chiloé 1375. 6-Mayo

METALES VIEJOS, COBRE, PLOmo, bronce, estaño, etc., compro, pagando el mejor precio. Avenida La Paz N.o 2. M 5

COCINA FRANCESA, BUEN ESTAdo, dos hornos, vendo. Tratar: Unión Americana 336. 30—A

¡OCASION UNICA! VENDO GUANtes de box, en 20 pesos, perfecto estado. Tratar de 12 1|4 a 2 P. M. Catedral 1867. 30—A

GANGOCHOS Y RETOBOS COMPRO al mejor precio. V. Manuel 1980. 3—M

ROMANITA 130 KILOS, VENDO, Av. La Paz 15. 30-A

VEN 100 TAMBORES GARBANIZAdos, cavidad, 400 litros, cada uno. — San Diego 1418. 30-A

LEÑA ALAMO 300 PALOS GRANdes 1.80, carbón Chicauma, 48 kilos saco $ 9.50. Mapocho 3001. M-1

DE OCASION SE VENDE COCINA económica en calle Doctor Brüner 663. 1.o—Mayo

ROMANA NUEVA 2200 K., VENDO ocasión. Bulnes 216. 1.o—M.

GRAN OCASION VENDO HERRAmientas un lote para carpintería. San Pedro 1446. 30—A.

RIVAS Y CALVO

REMATE DEL MENAJE DE CASA

DEL SEÑOR LUIS DELPIANO V.

El Sábado 2 de Mayo, a las 2.30 P. M.

145 — VICTORINO LASTARRIA — 145

— HAY. —

SALON.—Amoblado dorado Luis XV tapizado en seda, compuesto de un sofá, dos sillones y seis sillas; dos cortinajes iguales a los muebles, mesa de centro dorada, lámpara eléctrica, cuadros al óleo, pedestales, etc.

COMEDOR.—Amoblado estilo colonial compuesto de aparador, trinche y vitrina, mesa de extensión, seis sillas tapizadas, cuadros al óleo, lámpara eléctrica de fierro cuatro luces, plaquées, servicio de plaqué para té, porcelana, adornos de comedor, etc.

DORMITORIO.—Amoblado estilo inglés color natural, compuesto de ropero, peinador, cómoda y dos veladores, dos catres de bronce con sommiers, lámpara eléctrica, grabados, alfombra de centro, toilette estilo Luis XV en nogal, etc.

COCINA Y VARIOS.—Cocina a gas tres platos, útiles para cocina, alfombra para escala, amoblado de Viena, un sofá y dos sillones, y diversos útiles de casa.

A LA VISTA HOY JUEVES 30, DE 2 A 6 P. M., Y EL SABADO DESDE LAS 9 A. M.

Carlos Rivas Vicuña
Martillero de Hacienda.

Arturo Calvo Mackenna
TELEFONO 2269

CUENTA FABRICAS EUROPEAS realizo grandes surtidos joyas finas imitación platino; objetos para casa regalos en plaquees, cristales, loza. Casa particular. Serrano 309. A-30

VIAJERAS REALIZANSE. Chiloé 2035. 3—M.

VINO AÑEJO, BODEGAS RECOleta Domínica. Depósito General, Olivos 730. 1-M

VENDO COCINITA GAS, LINDAS copas champaña, mesas, cortinas. 21 Mayo 843. A-30

VENDO VINAGRE ROSADO Y PIpas vacías. Dolores 242. 30—A

OPERARIOS SASTRES COMPRAventa toda clase de materiales, sastrería Urrña. Moneda 8 48. 30-A

COMPRO BOMBO CONFITERO, moldes y máquina para caramelos. Esperanza 9. 1.o M

VENDO FIERRO REDONDO, DE ¼ a 1 pulgada, a 0.50 el kilo. 10 de Julio 450. 1 M

LEÑA DE MONTE, VENDO. SANTA Elvira. Placilla. M 4

VENDO ROMANA NUEVA DE 500 kg. San Pablo 2123.

VENDO ROMANA DE 1,000 KILOS Rivera 1303.

CARTON USADO, SE VENDEN 500 kilos, Delicias 907. 1.o M

EN SAN FRANCISCO 1126, REALIzanse 600 sacos carbón espino, primera clase. 4—M.

VENDO ROMANA 500 K. PALANca, $ 500. San Pablo 4522. 2—M.

DE OCASION VENDO UN LOTE de tarros vacíos de aceite de linaza. Av. Irarrázaval 2443.

CARBON ESPINO, GARANTIDO, 46 kilos, 15 pesos saco. Desvío Riesco, Mapocho 3411. 1.o—M

CUEROS MARROQUIES FRANCEses y otros cueros, ofrece a precios rebajados Miraflores 249. 2—M.

VENDO CAJONES VACIOS. SAN Diego 102.

DOS CAVAS PARA AJOS, VACIAS, [illegible], véndese. Santa Rosa 488. 1.o—M

PINTURA, ASEOS, ENCERADOS.— Gálvez 108. 1.o—M

COMERCIANTES Y DUEÑAS DE casa haga sus compras en la Bodega Melipilla, que ofrece frejoles nueva cosecha, maíz, papas, carbones, leña, etc. a los precios más bajos de plaza. San Diego 1276 teléfono 227, Matadero.

COCINA ECONOMICA CASI NUEva, vendo de ocasión. Bascuñán 527.

COMPRO COCINAS AUN DETERIOradas. Eyzaguirre 541. M. 9

VENDO UNA COCINA ECONOMICA en perfecto estado. Verla de 11 a 3 Santa Filomena 156. M-1.o

CHAMPAÑA IMPORTADO 16 BOtellas vendo de ocasión. Pasaje Matte 29.

54.—Venta de casas

$ 23,000 VENDO CASA CONFERENcia 1488 Tratar Unión Americana 318 30—A

VENDO PROPIEDAD DE RENTA de construcción muy buena y de mucho porvenir, ocupada por muy buena gente, todos al día, produce actualmente al año $ 13.140, estando arrendada muy barato, la vendo únicamente por apuro, precio de ocasión. Tratar: con su dueño, Avenida Subercaseaux 319. 30—A

$ 230,000 AVENIDA ESPAÑA, CERca Alemada, vendemos buena casa, dos pisos, independientes. Renta 12 mil pesos anuales. Deuda hipotecaria. Facilidades pago. Jaramillo y Ovalle. Agustinas 1217. 30—A

67,000, CASA QUINTA, 2,000 MEtros. Avenida Salvador tercera cuadra de Irarrázaval. 1.o—M.

VENDO PROPIEDAD SIN AGENTE. Valor: $ 16,000. Tratar: San Pablo 1038. 3—M

$ 135,000 VENDO PROPIEDAD compuesta dos casas. Construcción edificio. Mide 504 metros. Deuda hipotecaria $ 50,000. Al contado 50,000 pesos. Resto a tres meses plazo. Brasil 51; una cuadra Alameda. Tratar: Delicias 2133. 6-M

VENDO CASAS. FACILIDADES DE pago. Rivera 1803.

VENDO PROPIEDAD 800 METROS por lote, 400 metros edificio recuperos frente 20x42, media cuadra Diez Julio, una cuadra San Diego. De ocasión, sin agente. Arturo Prat 627.

$ 130,000 AVENIDA ESPAÑA, SEgunda cuadra, vendemos buena casa dos pisos, independiente. Superficie 600 m2. Deuda hipotecaria. Jaramillo y Ovalle. Agustinas 1217. 2—M

$ 100,000 TENEMOS ORDEN EXclusiva de vender, por propiedad en calle San Francisco esquina, cerca de Alemada; mide 25x70, consta de 14 casitas y almacén esquina. Detalles: en Agustinas 1125. 4—M

$ 63,000 MAESTRANZA, CERCA Diez de Julio, salón, salita, hall vidrio, cuatro dormitorios, baño, comedor, dependencias, dos patios, parrón, huerto, gallineros, etc. Adriasola. Galería Alessandri 26.

$, 58000, ROSAS CERCA CUMMING, estilo chalet, rodeada jardines, ocho habitaciones, dependencias, garages. Adriasola. Galería Alessandri 26.

$ 80,000 DOCE FEBRERO, HABItación y renta. Debe $ 59, 30 Caja. Adriasola. Galería Alessandri 26.

65,000 VENDO CASA UN PISO, UN paso Vicuña Mackenna y tres cuadras Alameda, cal y ladrillo, estucada el frente, hall, salón, comedor, 4 dormitorios, gran pieza toilette completa al lado de los dormitorios. 2 patios mosaico, cocina estilo moderno, 2 piezas para empleadas y W. C. Se vende con la pieza toilette completa y cocina de gas instalada. Debe Caja de Ahorros $ 35,000, la casa es especial para familia extranjera, construcción primera clase, moderna, muy asoleada, buen aire, alcantarillado, gas industrial, luz eléctrica y campanillas eléctricas, todo flamante. Tratar: Donoso, Agustinas 1152.

$ 45,000 VENDO CASA NUEVA, CAlle Concepción, esquina apropiada almacén, numerosas piezas, dos patios, parrón, toda clase comodidades. No cobro comisión. Tratar: Abogado Ramón Segundo Jiménez, Galería Alessandri 17, piso 2.o

VENDO CASA CERCA ALAMEDA, 30,000, Otra calle Chacabuco, 25,000. Libertad 10. 2-M.

VENDESE CASA RECIEN CONStruida, 9 piezas, espléndidas, frente cal y ladrillo, 3 galpones, arboleda, produce $ 160 mensuales, dejando 2 piezas. Cuidador. Matucana 827. M3

56—Martilleros comerciales

REMATES NEGOCIOS MENAJES verifica Arturo Sánchez O. Ordenes a Matucana 717 B. y Monjitas 845. 3 M

Remate de prendas de plazo vencido

Hoy Jues 30 de Abril, a las **A. M.,** el martillero señor Mandiola, rematará en la **Casa de Préstamo LA MAGALLANES", Avenida Matta N.o 1004,** las prendas no rescatadas y comprendidas entre los números 48,200 a 53,894 y las armas de plazo vencido N.o 7,233 a 51,717.

Hay: romana 500 kilos, cortes casimir, muebles, alhajas, armas de fuego, mantas, etc.

Hoy Jues 30 de Abril, a las **A. M.,** el martillero señor Sáez, rematará en la **Casa de Préstamos "LA MARAVILLA N.o 2", calle San Diego N.o 1398,** las prendas no rescatads y comprendidas entre los números 47,128 a 51,505 y las armas de plazo vencido N.o 70,088 a 34,131.

Hay: armas de fuego, sillas de montar, alhajas, cortes casimir, manteles, etc.

Hoy Jues 30 de Abril, a las **P. M.,** el martillero señor Eyzaguirre, rematará en la **Casa de Préstamos "LA CRUZ BLANCA" Avenida Independencia N.o 360,** las prendas no rescatadas y comprendidas entre los números 78,027 a 83,977 y las armas de plazo vencido N.o 84,693 a 61,366.

Hay: armas de fuego, ternos, vestidos, calzado, alhajas, muebles, manteles, etc.

Hoy Jueves 30 de Abril, a las 2 **P. M.,** el martillero señor Echeverría, rematará en la **Casa de Préstamos "LA REPUBLICA", Avenida Independencia N.o 762,** las prendas no rescatadas y comprendidas entre los números 18,944 a 24,910 y las armas de plazo vencido N.o 41,117 a 24,881.

Hay: rebozos, ternos, calzado, manteles, cortinas armas de fuego, joyas, etc.

El Viernes 1.o de Mayo, a las **9.30 A. M.,** el martillero señor Mandiola, rematará en la **Casa de Préstamos LA LUNA, calle San Diego N.o 1206,** las prendas no rescatadas y comprendidas entre los números 14,096 a 16,171 y 17,400 a 78,378.

Hay: ternos, calzados, máquinas de coser, alhajas, ponchos, rebozos, ternos, etc.

El Viernes 1.o de Mayo, a las **10.30 A. M.,** el martillero señor Sáez rematará en la **Casa de Préstamos LA SAN MIGUEL, calle San Diego N.o 2118,** las prendas no rescatadas y comprendidas entre los números 34,942 a 36,142 y 51,720 a 52,759.

Hay: ternos, vestidos, calzado, cortes de casimir, ropa interior y de cama, etc.

El Viernes 1.o de Mayo, a las **3 P. M.,** el martillero señor Echeverría, rematará en la **Casa de Préstamos EL LEON, Avenida Independencia N.o 396,** las prendas no rescatadas y comprendidas entre los números 63,793 a 64,885 y 98,665 a 1,993.

Hay: máquinas de coser, ponchos, rebozos, alhajas, muebles, ternos, calzado, etc.

El Viernes 1.o de Mayo, a las **4 P. M.,** el martillero señor Eyzaguirre, rematará en la **Casa de Préstamos EL HIPODROMO, Avenida Independencia N.o 1690,** las prendas no rescatadas y comprendidas entre los números 1222 a 3,157 y las armas de plazo vencido números 77,127 a 0,081

Hay: armas de fuego, máquinas de coser, catres, colchones, ternos, joyas, etc.

Las prendas estarán a la vista desde dos horas antes del remate.

PAGO AL CONTADO.

EL INSPECTOR.

EL TATTERSALL

Gran Remate Agrícola

de las Existencias y Ganados del Fundo SANTA FILOMENA, ESTACION DE NOS, que por cuenta de don Pedro Blanquier se efectuará en el fundo referido

EL SABADO 2 de MAYO

SE REMATARAN:

ANIMALES:

90 bueyes de trabajo, 50 vacas paridas y preñadas de lechería; 1 toro holandés; 50 novillos de 1 1|2 y 2 años, novillos de amansa para bueyes de trabajo, caballos y yeguas de montura de patrón, de servicio y de arado, caballares de arado mestizos de percherón.

MAQUINARIA Y ENSERES:

2 Motores Clayton de 8 HP., 2 motores Ransomes de 88 HP., con dos volantes . correas y trasmisión, 1 Trilladora Niágara Pitt, 1 Prensa para pasto John Deers, 1 Picadora Cromley, 2 Máquinas Sembradoras, 6 Máquinas Segadoras Deering, Albión y Emerson; 2 Rastrillos para pasto, 1 Máquina Sembradora Tapadora, 1 Seleccionadora Marot, 61 Arados del 19 1|2 Avery, 30 Arados del 19, 5 Rastras de clavos, 2 Arados acequiadores, 25 Carretas viajeras, Pasteras. y de servicio, 2 Carretones, 1 Camión de dos ruedas con eje N.o 65, 1 Carretón de golpe para caballos, con sus aperos; 1 Coche de trompa, 1 Rastra de discos, 1 Prensa para orujos, 1 carro acoplado de 5 toneladas con resortes para camión o tractor, 30 Yugos carreteros aperados, 110 rollos de alambre negro del 12; 14 rollos de alambre para fardos, 1 Desgranadora de maíz, 2 Romanas Fairbanks con sus pesas, 1 Arado Oliver para viña, 2 Ejes de Fuelle para fragua, 2 Bigornias, Rastras regeneradotrasmisión con sus descansos, 1 Taladro mecánico, 1 pletas de taller de herrería y carpintería, barracas, ras de alfalfa, 1 Fragua portátil, Herramientas com azufradoras de viña, asadones, hachas, chuzos, cuartas de fierro, cables pasteros, cultivadoras Planet, poleas de fierro y de madera, palas, rozones, sierras circulares, carretillas de fierro, sacos cebaderos nuevos y usados.

Muebles de oficina, de comedor, cocina y varios.

NOTA.—El fundo está ubicado en las inmediaciones de la Estación de NOS. El remate comenzará a las 10 de la mañana. Para llegar al fundo, deberá utilizarse el tren que sale de la Estación Alameda a las 8.30 A. M.; para las personas que vienen del Sur el tren que viene del ramal Larraín Alcaldo y que llega a NOS a las 11.30 u otro anterior.

EL GERENTE.

FERIA SANTA ROSA

SANTA ROSA 2250
EMBARQUES A ESTACION SAN DIEGO
Direc. Telegr. FERCEADOS
TELEFONO 17 — SAN MIGUEL
SOCIEDAD EL TATTERSALL

PARA CERDOS Y CORDEROS

Hasta nuevo aviso, regirá en este Establecimiento la siguiente TARIFA:

Arriendo de Corrales, $ 1 diario; **Romanaje** para ventas en privado hechas sin responsabilidad para el Establecimiento, $ 0.01 por kilo; **Comisión de venta,** en remate o en privado con la responsabilidad del Establecimiento y pagando al contado al vendedor, 2 por ciento.

Defensa en los remates no se cobra.

Alimentación a bajos precios.

30—A

Remate

DE SEIS ACOPLADOS PARA CAMIONES

865 - AGUSTINAS - 865

El Sábado a las 11 de la mañana

Por cuenta y orden de la Casa Importadora venderé al mejor postor:

SEIS ACOPLADOS fabricación americana para camiones con llantas de goma y para 1,000 kilos de capacidad.

Los acoplados estarán a la vista frente a mi Almacén, Agustinas 865, desde hoy de 10 a 12 y de 2 a 5 P. M.

Víctor Araya L.
Martillero de Hacienda.

PAGO AL CONTADO.

REMATE

De los terrenos y edificios del antiguo cuartel del Regimiento "Chacabuco" en Concepción, ubicados entre las calles Barros Arana, Avenida Arturo Prat y Freire.

De orden del señor Ministro de Guerra, según decreto-ley número 194, de 7 de Enero de 1925, el Lunes 4 de Mayo, a las 3 P. M., en la Oficina de la Comandancia General de Armas de Concepción, se rematará toda la propiedad, dividida en 10 lotes.

Planos y antecedentes, etc., en la Comandancia General de Armas de Concepción y en el Ministerio de Guerra en Santiago.

GENERAL INSPECTOR, GENERAL DEL EJERCITO.

2—M

REMATE

HOY Jueves 30, a las 4 P. M.

En el estudio del compromisario don Jorge Valenzuela Lavín, TEATINOS N.o 249, se rematará la propiedad

Avenida España N.o 47. - Mide 20x75

Mínimum: $ 180,000

El precio se pagará por terceras partes: Una al contado, otra a seis meses y la otra a un año plazo.

30—A

REMATE

Por acuerdo de los interesados en la Sucesión de doña Jesús Peña de Garcés, el 4 de Mayo próximo, a las 4 P. M., se pondrá por segunda vez a remate la propiedad signada con los números 342 a 344 de la **CALLE MONJITAS,** ante el compromisario don Enrique Burgos Varas, Agustinas 1148.

Dicho predio consta de tres pisos independientes y está inmediato al Parque Forestal.

MINIMUM:

$ 150,000

inferior a los dos tercios de la tasación, pagaderos con sólo una tercera parte al contado.

Antecedentes en el estudio del compromisario.

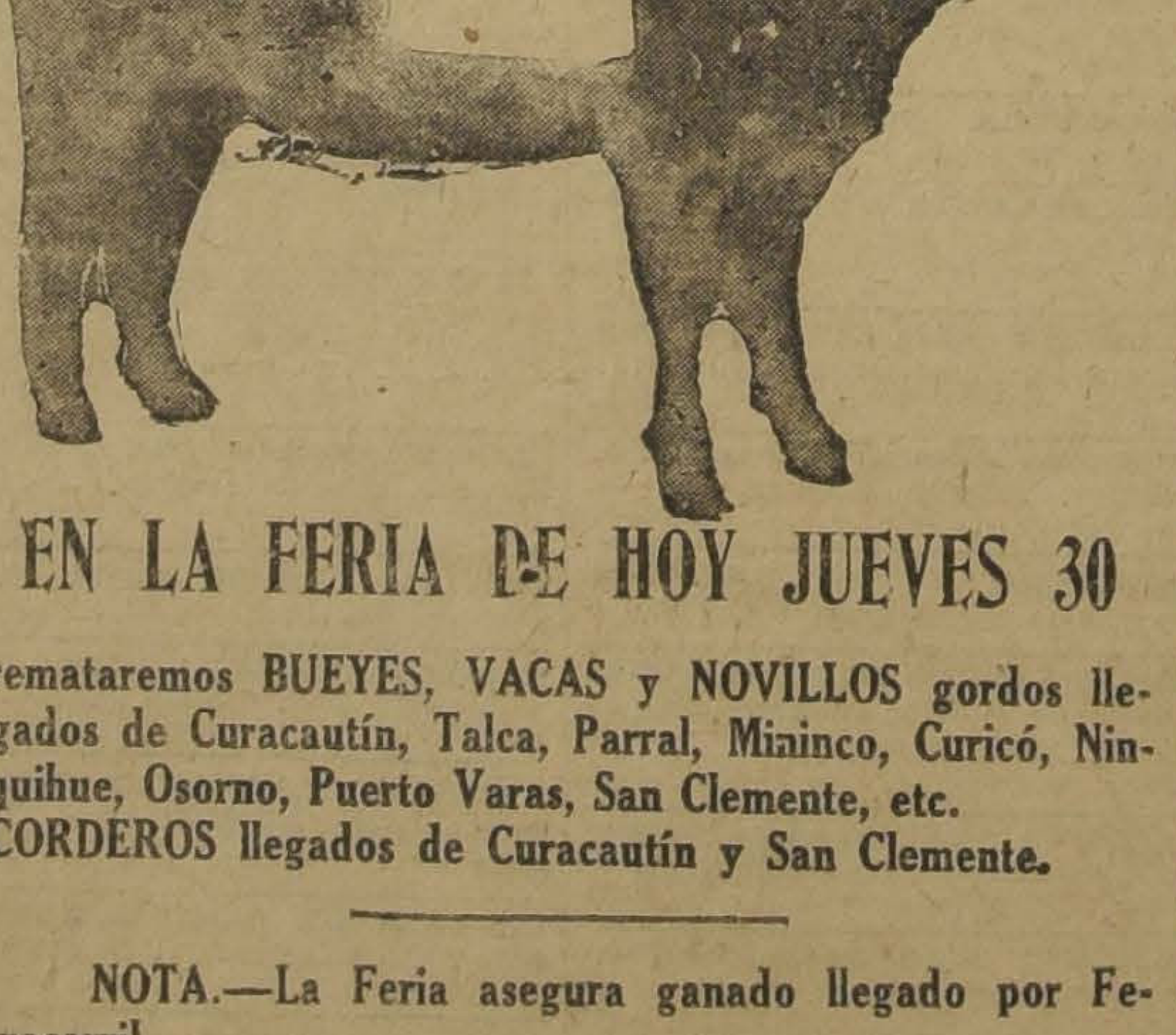

FERIA DEL MATADERO
PLACER 960 — ESTACION SAN DIEGO — SANTIAGO

EN LA FERIA DE HOY JUEVES 30

remataremos **BUEYES, VACAS y NOVILLOS** gordos llegados de Curacautín, Talca, Parral, Mininco, Curicó, Ninquihue, Osorno, Puerto Varas, San Clemente, etc.
CORDEROS llegados de Curacautín y San Clemente.

NOTA.—La Feria asegura ganado llegado por Ferrocarril.

Remate Judicial y Voluntario

DE MENAJES DE CASA, BREACK DE CUATRO RUEDAS Y UNA CARRETELA CON ARNESES

865 — AGUSTINAS — 865

DEPARTAMENTO MENAJES

HOY JUEVES DE 10 A 12 Y DE 2 ADELANTE

Por decreto de los diversos Juzgados Civiles en varias ejecuciones, Juzgado Especial de Apelaciones, Juzgados de Subdelegaciones Rurales, Sucesiones Cumplido, Echeverría, González y otras; Juicio Ferrer con Ibáñez, Compañías de Seguros y consignatarios

— HAY —

Seis pianos verticales marcas **Zeller, Barthol, Hermn, Erard,** y otros **autopianos Fischer,** muebles de caoba con escogida colección de piezas; piano 1|4 cola **Hoffmann,** victrolas Víctor, Aeolian, Imperathor y otras de mueble y sobremesa, discos para idem., **amoblados de salón, sala, escritorio, comedor, dormitorios, de 1, 2 y 3 cuerpos; hall, fumoir,** etc., en diversos estilos; espejos biselados marcos dorados de gran tamaño, vitrinas, adornos para salón, figuras de bronce, mármol y composición, cortinajes, alfombrados de una pieza y de tiras.

Artículos de menaje en general, artículos sanitarios, tinas de fierro enlozado, calentadores a gas, leña y carbón, lavatorios de desagüe, bidets, excusados, lluvia niquelada, botiquines, etc.

Roperos, guarda-ropas peinadores, cómodas y veladores sueltos, catres de bronce y fierro con bronce, colchones de lana y crin, ropa de cama, divanes, servicios de lavatorio, útiles de toilette, etc., etc.

Sillas de montar, bicicletas para hombres y niñas, velocípedos, automóvil juguete, estufas a gas y parafina, medidores de gas, cañós para jardín, cocinas a gas y económicas, batería de cocina, mesones, estantes, mesas forro zinc, muebles para despensa, etc.

Escritorios para casas comerciales, grandes casilleros para archivadores, **una billa inglesa, billar completo,** máquinas de escribir diversas marcas, etc., etc.

Una carpa completa para playa o jardín, con amaca y sillas, pajarera, dos billares completos y demás a la vista desde hoy.

VICTOR ARAYA L.
Martillero de Hacienda.

GRAN REMATE

DE LOS FUNDOS SUC. SRA. EVANGELINA VALDIVIESO v. DE DEL CAMPO

AL LADO BAÑOS DE PANIMAVIDA Y MUY CERCA DE ESTACION

—El 28 de Mayo próximo, ante el compromisario don Horacio Manríquez y en Santiago, Morandé 450, oficina 3, a las 4 P. M., se rematarán:

FUNDO SANTA ELENA.—400 cuadras abundantemente regadas y muy buenos suelos, 200 cuadras rulo de muy buenos suelos y que se pueden regar con la misma agua del fundo; 900 cuadras montaña gruesa, explotable con parte para siembra. Tiene casas administración, galpones y varias casas inquilinos y muy bien apotrerado. **MINIMUM: $ 700,000.**

FUNDO CIEN CUADRAS.—100 cuadras abundantemente regadas, de muy buenos suelos, bien apotreradas y con varias casas inquilinos. **MINIMUM: $ 170,000.**

FUNDO SAN FRANCISCO.—70 cuadras abundantemente regadas, de muy buenos suelos, 100 cuadras planas muy buen rulo, que se pueden regar con la misma agua del fundo, y 350 cuadras buena montaña con parte sembrable. Tiene casa administración, bodegas y varias casas inquilinos. **MINIMUM: $ 200,000.**

FUNDO SAN FRANCISCO.—70 cuadras abundantemente regadas, de muy buenos suelos, 100 cuadras planas muy buen rulo, que se pueden regar con la misma agua del fundo, y 350 cuadras buena montaña con parte sembrable. Tiene casa administración, bodegas y varias casas inquilinos **MINIMUM: $ 200,000.**

PROPIEDAD UNA CUADRA, más o menos, frente al parque de los Baños de Panimávida, con su dotación de agua **MINIMUM: $ 5,000.**

También ese mismo día se rematarán los derrames del fundo Santa Elena, en dos parcialidades divididas por El Machicura.

Todos estos fundos están en el departamento de Linares y comuna de Panimávida, atravesándolos el ferrocarril de Linares a Colbún, quedando sus casas muy cerca de estación y de los Baños de Panimávida. Se darán con facilidades de pago.

Bases y antecedentes: Of. abogado don Nazario Chacón, en Santiago, Morandé N.o 450, Of. N.o 3 o por teléfono N.o 710, casa del compromisario.

Los fundos podrán visitarse con toda clase de facilidades, avisando previamente.

REMATE DEL MENAJE DE CASA

DE DON ALBERTO VALDES B.

POR CAMBIO DE RESIDENCIA

HOY JUEVES, de 10 a 12 y de 1.30 adelante

Calle San Antonio N.o 741

SALON.—Rico piano vertical "Schiedmayer", lindo amoblado Luis XVI tapiz seda, mesa centro y pedestales, vitrina dorada, ellias de centro y esquineros, **biombro bronce y cuero repujado,** lámpara de mármol, **estatuas de mármol "Diana", "La Declaración",** y otras de interesante escultura con lámparas y columnas, par espejos con consolas doradas, dos espejos trumeaux con consolas, magnífico jarrón de porcelana de Sevres, jarrones, floreros, acuarelas de Somerscales y del pintor español Garrido, óleos de Gallinato, Rafael Valdés, mancha de Sorolla, lámpara de colgar cristal Baccarat, rica alfombra inglesa, etc.

ESCRITORIO.—Amoblado Chesterfield, escritorio cortina roble americano, estante idem. para libros, **caja de fondos importada,** tintero, libros, mimiógrafo flamante, prensa copiar, archivadores, lámpara, alfombra; par pendientes con brillantes, anillo oro con zafiro y brillantes, reloj oro de pulsera de 18 k., **máquina de escribir William flamante, escopeta americana de dos cañones,** anteojos de carrera, etc.

HALL.—Gran estatua de mármol con luz, amoblado de caoba tapiz brocato, sillas de caoba Imperio y estante libros idem., amoblado tapiz felpa azulina estilo "Maple", gran cuadro óleo de Rebolledo y otros, **Victrola Víctor con discos escogidos,** estatuas de bronce, sillas enconchadas, sillones de caoba, paragüero de asiento, **tapiz persa de 4 por 5,** alfombra morada y azulina, id. de pasillo, lámpara colgar, arrimos de caoba y mesita ratona colonial y de caoba, linda mesa escritorio estilo "Imperio" de raíz de caoba.

COMEDOR.—Amoblado de caoba Luis XVI bombé, de aparador, trinche y vitrina con cristales redondos y espejos interiores y mármoles gruesos, mesa redonda correderas y sillas, estante vitrina de caoba, carpeta felpa seda, manteles hilo, servilletas idem, servicio mesa para 18 personas, cristalería Baccarat, botellas idem., en colores, cuchillería fino, licorera y ponchera Baccarat jarros y bandejas plaqué, bomboneras, alcuzas, centro mesa, piezas cristal para frutas, servicios de cubiertos finos en estuche, pocillos porcelana de Silesia, pocillos plaqué, gran alfombra, cuadros, lámpara de madera cinco luces, lindo estuche de cuchillería de plata para doce personas, fuentes de plaqué con tapa, etc.

COMEDOR II.—Amoblado roble americano, mesa correderas y sillas, carpeta, manteles, servicio de mesa porcelana, copas cristal tallado para Rhin, servicio té de plaqué Reed y Barton, paneras, canastillos, fruteros, galleteros, cuadros, lámpara, alfombra etc.

DORMITORIOS.—Amoblado de roble americano tres cuerpos, Luis XVI, cubieras cristal, idem. estilo inglés de una y tres cuerpos, pareja catres de bronce y al laqué con bronces, catres al laqué, colchones de lana, sobrecamas seda, servicios lavatorio id., manicura en estuche de plata, amoblados de asiento, sillas, sillones cortinas, lámparas y buenas alfombras, etc.

DORMITORIO DE CAOBA.—Lindo guarda-ropa raíz de caoba "Imperio" mesa toilette, cómoda, velador y ropero del mismo estilo, cómoda bombé, catre bronce de pabellón, **alfombra de Smyrna,** sillón y tres sillas españolas antiguas, lámpara, etc.

BAÑO.—Tina enlozada y de zinc, lavatorio desagüe, califont "Styles" y calentador "Humphrey", espejo laqué, bidet con llaves, etc.

COCINA Y VARIOS.—Cocina económica importada y a gas, lavaplatos, mesa cocina, carnicera, ollas, cacerolas y demás útiles, escalas tijeras, bambúes, amoblado mimbre importado y al laqué para patio, etc.

SE ARRIENDA LA CASA. **E. Robustiano Vera.**

30—A.

FERIA EDUARDO RODRIGUEZ Y CIA.

CALLE EXPOSICION ESQUINA DE ANTOFAGASTA

FERIA MAÑANA

VIERNES 1.o DE MAYO A LA 1 1|2 P. M.

REMATAREMOS:

LLEGADOS DE SAN FRANCISCO MOSTAZAL Y LINDEROS

25 Novillos de 2 años a media gordura.
18 Bueyes de trabajo.
30 Vacas delgadas especiales para engorda.
20 Lechones gordos.

LLEGADOS DE OSORNO, CHACAYAL, FREIRE, PUA Y LINARES

230 VACUNOS GORDOS PARA MATADERO, entre VACAS, BUEYES Y NOVILLOS VAQUILLAS Y LECHONES.

DE OTRAS PROCEDENCIAS

80 CABALLARES de silla, tiro y arado.
VACAS PARIDAS de ternero chico.
Chanchos gordos para Matadero.